



TEB

İÇİNDEKİLER

BÖLÜM 1- SUNUŞ	
TÜRK EKONOMİ BANKASI ANONİM ŞİRKETİ'NİN 26 MART 2020 TARİHLİ OLAĞAN GENEL KURUL TOPLANTISI GÜNDEMİ	1
TÜRK EKONOMİ BANKASI A.Ş. 2019 YILI FAALİYET RAPORU SORUMLULUK BEYANI	2
GENEL BİLGİLER.....	3
TEB'İN SERMAYE VE ORTAKLIK YAPISI	4
ESAS SÖZLEŞME DEĞİŞİKLİKLERİ.....	4
FAALİYET YILININ SONA ERMESİNDEN SONRA MEYDANA GELEN ÖNEMLİ OLAYLAR.....	5
DÜNDEN BUGÜNE TEB.....	7
YÖNETİM KURULU BAŞKANI'NIN MESAJI	8
GENEL MÜDÜR'ÜN DEĞERLENDİRMESİ	11
2019 YILINDA EKONOMİK ORTAM VE SEKTÖRÜN GÖRÜNÜMÜ	14
GENEL DEĞERLENDİRME.....	16
TEB'İN SEKTÖRDEKİ KONUMU	16
ÖDÜLLER	17
KURUMSAL BANKACILIK GRUBU	19
KOBİ BANKACILIĞI GRUBU	23
BİREYSEL VE ÖZEL BANKACILIK GRUBU	27
AKTİF PASİF YÖNETİMİ VE HAZİNE GRUBU.....	39
KURUMSAL YATIRIM BANKACILIĞI GRUBU	41
SERMAYE PİYASASI ARAÇLARI HİZMETLERİ	42
YENİ ÜRÜN VE HİZMETLER.....	44
TEB FİNANSAL HİZMETLER GRUBU.	46
BÖLÜM 2 - YÖNETİME VE KURUMSAL YÖNETİM UYGULAMALARINA İLİŞKİN BİLGİLER	
GENEL MÜDÜRLÜK ORGANİZASYON ŞEMASI.....	52
YÖNETİM KURULU	53
ÜST YÖNETİM.....	59
TEB'DE FAALİYET GÖSTEREN KOMİTELER.....	66
BANKANIN DAHİL OLDUĞU RİSK GRUBU İLE YAPTIĞI İŞLEMLERE İLİŞKİN BİLGİLER.....	70
DESTEK HİZMETİ ALINAN FAALİYETLER VE KURULUŞLAR	71
PERFORMANS İKRAMIYESİ VE SATIŞ PRİMLERİ	91
YÖNETİM ORGANI ÜYELERİ İLE ÜST DÜZEY YÖNETİCİLERE SAĞLANAN MALİ HAKLAR	92
ÖZEL VE KAMU DENETİMİNE İLİŞKİN AÇIKLAMALAR.....	93
ŞİRKET ALEYHİNE AÇILAN VE ŞİRKETİN MALİ DURUMUNU VE FAALİYETLERİNİ ETKİLEYEBİLECEK NİTELİKTEKİ DAVALAR VE OLASI SONUÇLARI HAKKINDA BİLGİLER.....	93
MEVZUAT HÜKÜMLERİNE AYKIRI UYGULAMALAR NEDENİYLE ŞİRKET VE YÖNETİM KURULU ÜYELERİ HAKKINDA UYGULANAN İDARİ VEYA ADLİ YAPTIRIMLARA İLİŞKİN AÇIKLAMALAR	93
İŞTİRAK PAYLARINDA MEYDANA GELEN DEĞİŞİKLİKLERE İLİŞKİN AÇIKLAMA	93
HAKİM ŞİRKETLE İLİŞKİLERE İLİŞKİN AÇIKLAMA	93
TEB İNSAN KAYNAKLARI GRUBU	94
ÖZET YÖNETİM KURULU RAPORU.....	99
KÂR DAĞITIM TEKLİFİ	101
BÖLÜM 3 - FİNANSAL BİLGİLER VE RİSK YÖNETİMİNE İLİŞKİN DEĞERLENDİRMELER	
DENETİM KOMİTESİNİN, İÇ KONTROL, İÇ DENETİM VE RİSK YÖNETİM SİSTEMLERİNİN İŞLEYİŞİNE İLİŞKİN DEĞERLENDİRMESİ VE HESAP DÖNEMİ İÇERİSİNDEKİ FAALİYETLERİ HAKKINDA BİLGİLER	103
MALİ DURUM, KÂRLILIK VE BORÇ ÖDEME GÜCÜNE İLİŞKİN DEĞERLENDİRME	105
RİSK TÜRLERİ İTİBARIYLA UYGULANAN RİSK YÖNETİMİ POLİTİKALARINA İLİŞKİN BİLGİLER	106
DERECELENDİRME KURULUŞLARINCA VERİLEN DERECELENDİRME NOTU VE BU NOTUN İÇERİĞİ HAKKINDA BİLGİ.....	109
BAĞIŞLAR	110
RAPOR DÖNEMİ DAHİL BEŞ YILLIK DÖNEME İLİŞKİN ÖZET FİNANSAL BİLGİLER	115
ŞUBELER...	116
YILLIK FAALİYET RAPORU UYGUNLUK GÖRÜŞÜ	129
BÖLÜM 4- KONSOLİDE OLMAYAN FİNANSAL TABLOLAR	
1 OCAK - 31 ARALIK 2019 HESAP DÖNEMİNE AİT BAĞIMSIZ DENETİM RAPORU, KONSOLİDE OLMAYAN FİNANSAL TABLOLAR VE FİNANSAL TABLOLARA İLİŞKİN DİPNOTLAR	132
BÖLÜM 5- KONSOLİDE FİNANSAL TABLOLAR	
1 OCAK - 31 ARALIK 2019 HESAP DÖNEMİNE AİT BAĞIMSIZ DENETİM RAPORU, KONSOLİDE FİNANSAL TABLOLAR VE FİNANSAL TABLOLARA İLİŞKİN DİPNOTLAR	270

BÖLÜM 1- SUNUŞ

TÜRK EKONOMİ BANKASI ANONİM ŞİRKETİ'NİN 26 MART 2020 TARİHLİ OLAĞAN GENEL KURUL TOPLANTISI GÜNDEMİ

- 1- Açılış ve Toplantı Başkanlığı'nın teşkili,
- 2- Toplantı tutanağını imzalamak üzere Toplantı Başkanlığı'na yetki verilmesi,
- 3- 2019 yılına ait Yönetim Kurulu Faaliyet Raporu'nun okunması, müzakere ve tasvibi,
- 4- 2019 yılına ait finansal tabloların okunması, müzakere ve tasdiki,
- 5- Yönetim Kurulu üyelerinin 2019 yılı işlemlerinden dolayı ibra edilmeleri,
- 6- Kârın dağıtım konusundaki Yönetim Kurulu teklifinin görüşülmesi, kabulü veya değiştirilerek kabul yahut reddi hakkında karar alınması,
- 7- Bağımsız Denetleme Kuruluşunca düzenlenen Bağımsız Denetçi Raporu'nun okunması ve 2020 yılı bağımsız denetimi için Yönetim Kurulunca önerilen bağımsız denetim kuruluşunun ve topluluk denetçisinin seçilmesi hakkında karar ittihazi,
- 8- Yönetim Kurulu üye sayısının ve görev sürelerinin saptanması ve seçimlerinin yapılması,
- 9- Yönetim Kurulu üyelerine ödenecek ücret ve huzur hakkı gibi hakların belirlenmesi,
- 10- Borçlanma aracı niteliğindeki sermaye piyasası araçlarının çıkartılabilmesi için on beş ay süreyle Yönetim Kurulu'na yetki verilmesi,
- 11- Yönetim Kurulu üyelerinin Türk Ticaret Kanunu'nun 395. – 396. maddelerinde yazılı işlemleri yapabilmeleri hakkında karar ittihazi.

TÜRK EKONOMİ BANKASI ANONİM ŞİRKETİ YÖNETİM KURULU

Yavuz CANEVİ
Yönetim Kurulu Başkanı

Dr. Akın AKBAYGİL
Yönetim Kurulu Başkan Vekili



TEB
BNP PARIBAS ORTAKLIĞI

TÜRK EKONOMİ BANKASI A.Ş.
Genel Müdürlük
TEB Kampüs C ve D Blok Saray Mah.
Sokullu Cad. No: 7A - 7B Ümraniye 34768 İSTANBUL
Tel : (0216) 635 35 35
Faks : (0216) 636 36 36
Mersis No: 0876004342000105
Ticaret Sicil No: 189356
www.teb.com.tr

TÜRK EKONOMİ BANKASI A.Ş. 2019 YILI FAALİYET RAPORU SORUMLULUK BEYANI

Türk Ekonomi Bankası A.Ş.'nin Sermaye Piyasası Kurulu'nun Sermaye Piyasasında Finansal Raporlamaya İlişkin Esaslar Tebliği (II-14.1) ile Bankacılık Düzenleme ve Denetleme Kurumu'nun Bankalarca Yıllık Faaliyet Raporunun Hazırlanmasına ve Yayımlanmasına İlişkin Usul ve Esaslar Hakkında Yönetmelik uyarınca düzenlenmiş olan 01.01.2019 - 31.12.2019 dönemine ait yılsonu Faaliyet Raporu tarafımızca incelenmiş olup;

»Banka'daki görev ve sorumluluk alanımız ve sahip olduğumuz bilgiler çerçevesinde, yılsonu Faaliyet Raporu'nun önemli konularda gerçeğe aykırı bir açıklama veya açıklamanın yapıldığı tarih itibarıyla yanıltıcı olması sonucunu doğurabilecek herhangi bir eksiklik içermediğini,

»Banka'daki görev ve sorumluluk alanımız ve sahip olduğumuz bilgiler çerçevesinde, yılsonu Faaliyet Raporu'nun işin gelişimi ve performansını ve Banka'nın finansal durumunu, karşı karşıya olunan önemli riskler ve belirsizliklerle birlikte, dürüstçe yansıttığını

beyan ederiz.

Yavuz CANEVİ
Yönetim Kurulu Başkanı

**Nicolas de Baudinet
de Courcelles**
Yönetim Kurulu Üyesi
ve Denetim Komitesi
Başkanı

Ayşe AŞARDAĞ
Yönetim Kurulu Üyesi
ve Denetim Komitesi
Başkan Vekili

Ümit LEBLEBİCİ
Genel Müdür

M. Aşkın DOLAŞTIR
Finansal Raporlamadan
Sorumlu Genel Müdür
Yardımcısı

Gökhan KAZCILAR
Finansal Raporlamadan
Sorumlu Direktör

GENEL BİLGİLER

Raporun Ait Olduđu Dönem:	01.01.2019-31.12.2019
Bankanın Ticaret Unvanı:	Türk Ekonomi Bankası A.Ş.
Genel Müdürlük Adresi:	TEB Kampüs C ve D Blok Saray Mahallesi, Sokullu Caddesi, No: 7A-7B Ümraniye 34768 İstanbul
Genel Müdürlük Telefonu:	+90 216 635 35 35
Genel Müdürlük Faks Numarası:	+90 216 636 36 36
İnternet Sitesi Adresi:	www.teb.com.tr
Elektronik Posta:	yatirimciliskileri@teb.com.tr
Ticaret Sicil Numarası:	189356
Mersis No:	0876004342000105

TÜRK EKONOMİ BANKASI A.Ş. ("TEB")'İN SERMAYE VE ORTAKLIK YAPISI

31 Aralık 2019 itibarıyla 2.204.390.000,00 TL'lik sermayenin dağılımı

Ortak Adı/Unvanı	2.204.390.000,00 TL'lik Sermaye İçindeki	
	Tutarı	Oranı
TEB HOLDİNG A.Ş.	1.212.414.500,002	%55,0000
BNPP YATIRIMLAR HOLDİNG A.Ş.	518.342.498,520	%23,5141
BNP PARIBAS FORTIS YATIRIMLAR HOLDİNG A.Ş.	467.879.148,835	%21,2249
BNP PARIBAS SA	5.253.352,000	%0,2383
KOCAELİ TİCARET ODASI	500.500,643	%0,0227
GENEL TOPLAM	2.204.390.000,000	%100,00

2019 yılı içerisinde Banka'nın sermaye yapısında ya da ortaklık yapısında bir değişiklik olmamıştır.

Bankada Nitelikli Pay Sahibi Olan Gerçek veya Tüzel Kişilere İlişkin Bilgiler (*)

Ortak Adı/Unvanı	2.204.390.000,00 TL'lik Sermaye İçindeki	
	Tutarı	Oranı
TEB HOLDİNG A.Ş.	1.212.414.500,002	%55,0000
BNPP YATIRIMLAR HOLDİNG A.Ş.	518.342.498,520	%23,5141
BNP PARIBAS FORTIS YATIRIMLAR HOLDİNG A.Ş.	467.879.148,835	%21,2249

(*) Tabloda doğrudan pay sahipleri dikkate alınmıştır.

TEB Holding A.Ş. bir Çolakoğlu ve BNP Paribas Şirketler Grubu üyesidir. TEB Holding A.Ş.'nin %50 hissesi BNP Paribas Fortis Yatırımlar Holding A.Ş., diğer %50 hissesi ise Çolakoğlu Grubu tarafından kontrol edilmektedir. BNP Paribas Fortis Yatırımlar Holding A.Ş., %100 hisse ile BNP Paribas Fortis NV/SA tarafından kontrol edilmektedir. BNPP Yatırımlar Holding A.Ş. ise %100 hisse ile BNP Paribas S.A. tarafından kontrol edilmektedir.

Bankanın Yönetim Kurulu Başkan ve Üyeleri, Genel Müdür ve Yardımcılarının Bankada Sahip Oldukları Paylara İlişkin Açıklamalar

Banka'nın yönetim kurulu başkan ve üyeleri ile genel müdür ve yardımcılarının Banka sermayesinde payı bulunmamaktadır

ESAS SÖZLEŞME DEĞİŞİKLİKLERİ

2019 yılında Esas Sözleşme'de değişiklik olmamıştır.

FAALİYET YILININ SONA ERMESİNDEN SONRA MEYDANA GELEN ÖNEMLİ OLAYLAR

17 Ocak 2020 vade başlangıç tarihli, 992.405.312 TL nominal değerdeki, 49 gün vadeli TRFTEBK32016 ISIN kodlu bono ihracı gerçekleştirmiştir.

22 Ekim 2019 tarihinde ihracı gerçekleştirilen 87 gün vadeli, TRFTEBK12026 ISIN kodlu ve 103.313.150 TL nominal değerdeki bononun 17 Ocak 2020 tarihinde vadesi gelmiş ve itfa işlemi gerçekleştirilmiştir.

15 – 16 Ekim 2019 tarihlerinde talep toplama ile ihracı gerçekleştirilen 91 gün vadeli, TRFTEBK12018 ISIN kodlu, 339.313.428 TL nominal değerdeki bononun 17 Ocak 2020 tarihinde vadesi gelmiş olup, itfa işlemi gerçekleştirilmiştir.

11 – 13 Kasım 2019 tarihlerinde talep toplama ile ihracı gerçekleştirilen 63 gün vadeli, TRFTEBK12042 ISIN kodlu, 603.941.693 TL nominal değerdeki bononun 17 Ocak 2020 tarihinde vadesi gelmiş olup, itfa işlemi gerçekleştirilmiştir.

26 Kasım 2019 tarihinde ihracı gerçekleştirilen 63 gün vadeli, TRFTEBK12067 ISIN kodlu, 658.349.527 TL nominal değerdeki bononun 28 Ocak 2020 tarihinde vadesi gelmiş olup, itfa işlemi gerçekleştirilmiştir.

28 Ocak 2020 vade başlangıç tarihli, 664.985.616 TL nominal değerdeki, 85 gün vadeli TRFTEBK42015 ISIN kodlu bono ihracı gerçekleştirmiştir.

30 Ocak 2020 vade başlangıç tarihli, 266.820.821 TL nominal değerdeki, 90 gün vadeli TRFTEBK42023 ISIN kodlu bono ihracı gerçekleştirmiştir.

21 Kasım 2019 tarihinde ihracı gerçekleştirilen 70 gün vadeli, TRFTEBK12059 ISIN kodlu, 224.671.841 TL nominal değerdeki bononun 30 Ocak 2020 tarihinde vadesi gelmiş olup, itfa işlemi gerçekleştirilmiştir.

31 Ocak 2020 vade başlangıç tarihli, 493.363.252 TL nominal değerdeki, 56 gün vadeli TRFTEBK32024 ISIN kodlu bono ihracı gerçekleştirmiştir.

28 – 31 Ekim 2019 tarihlerinde talep toplama ile ihracı gerçekleştirilen 91 gün vadeli, TRFTEBK12034 ISIN kodlu, 366.820.186 TL nominal değerdeki bononun 31 Ocak 2020 tarihinde vadesi gelmiş olup, itfa işlemi gerçekleştirilmiştir.

3 Şubat 2020 vade başlangıç tarihli, 60.880.931 TL nominal değerdeki, 91 gün vadeli TRFTEBK52014 ISIN kodlu bono ihracı gerçekleştirilmiştir.

4 Şubat 2020 vade başlangıç tarihli, 37.074.877 TL nominal değerdeki, 86 gün vadeli TRFTEBK42031 ISIN kodlu bono ihracı gerçekleştirilmiştir.

1 Kasım 2019 tarihinde ihracı gerçekleştirilen 98 gün vadeli, TRFTEBK22017 ISIN kodlu, 59.613.268 TL nominal değerdeki bononun 7 Şubat 2020 tarihinde vadesi gelmiş olup, itfa işlemi gerçekleştirilmiştir.

12 Şubat 2020 vade başlangıç tarihli, 252.000.000 TL nominal değerdeki, 69 gün vadeli TRFTEBK42056 ISIN kodlu bono ihracı gerçekleştirilmiştir.

14 Şubat 2020 vade başlangıç tarihli, 243.726.772 TL nominal değerdeki, 56 gün vadeli TRFTEBK42049 ISIN kodlu bono ihracı gerçekleştirilmiştir.

14 Şubat 2020 vade başlangıç tarihli, 268.513.555 TL nominal değerdeki, 90 gün vadeli TRFTEBK52022 ISIN kodlu bono ihracı gerçekleştirilmiştir.

14 Şubat 2020 vade başlangıç tarihli, 80.120.000 TL nominal değerdeki, 70 gün vadeli TRFTEBK42064 ISIN kodlu bono ihracı gerçekleştirilmiştir.

19 Şubat 2020 vade başlangıç tarihli, 133.677.102 TL nominal değerdeki, 70 gün vadeli TRFTEBK42080 ISIN kodlu bono ihracı gerçekleştirilmiştir.

21 Şubat 2020 vade başlangıç tarihli, 244.958.617 TL nominal değerdeki, 56 gün vadeli TRFTEBK42072 ISIN kodlu bono ihracı gerçekleştirilmiştir.

DÜNDEN BUGÜNE TEB

1927’de İzmit’te Kocaeli Halk Bankası T.A.Ş. unvanıyla faaliyetlerine başlayan TEB, 1982 yılında Çolakoğlu Grubu tarafından satın alınmıştır. Aynı yıl Banka’nın unvanı Türk Ekonomi Bankası A.Ş. olarak değiştirilmiş, şirket merkezi İstanbul’a taşınmıştır.

1980’li yıllarda dış ticaret finansmanı ve yatırım bankacılığına odaklanan TEB, 2000 yılının Şubat ayında sermayesini yatırımcılara açmıştır. TEB payları Borsa İstanbul Ulusal Pazarı’nda, payları temsil eden depo sertifikaları ise Londra Borsası’nda kota alınmış ve işlem görmeye başlamıştır.

10 Şubat 2005 tarihinde, 2018 yılı itibarıyla 72 ülkede faaliyet gösteren ve Euro Bölgesi’nin lider bankalarından BNP Paribas ile ortaklık anlaşması imzalanmıştır. TEB bu ortaklıkla uluslararası finans piyasalarının önde gelen kurumlarından BNP Paribas Grubu ile işbirliğine giderek global vizyonunu daha da ileriye taşımıştır.

2009 yılında, BNP Paribas Grubu’nun Fortis Bank Belçika ve Fortis Bank Lüksemburg’un çoğunluk paylarını satın alması sonucunda BNP Paribas Grubu, Fortis Bank A.Ş. (Fortis Bank)’nin büyük ortağı haline gelmiştir. Bu gelişmeyi takiben, TEB’in dolaylı çoğunluk hissedarları olan BNP Paribas Grubu ve Çolakoğlu Grubu anlaşmaya varmış; TEB ile Fortis Bank’ın TEB markası altında yasal birleşmesi 14 Şubat 2011’de tamamlanmıştır. Birleşmeyi takiben, TEB Holding %55 pay ile TEB’in çoğunluk hisselerine sahip olmuştur. Çolakoğlu Grubu ile BNP Paribas, TEB Holding A.Ş.’de %50’şer hisse oranına sahiptir.

TEB payları, Borsa İstanbul Ulusal Pazarı’na kote iken 14 Kasım 2014 tarihinde sermaye piyasası

Kurulu düzenlemeleri gereğince yeterli çoğunluk payına sahip olan hakim ortaklar adına BNP Paribas Fortis Yatırımlar Holding A.Ş. ortaklıktan çıkarma hakkını kullanmak için başvuruda bulunmuş, 25 Haziran 2015 tarihinde sürecin tamamlanması ile TEB A.Ş. payları Borsa kotundan ve pay ihraççısı sıfatı ile TEB A.Ş. Sermaye Piyasası Kanunu kapsamında çıkarılmıştır. Ayrıca Londra Borsası’na kote olan TEB’in başvurusu üzerine depo sertifikaları da 31 Mart 2015 tarihinden itibaren işleme kapatılmış ve kottan çıkarılmıştır. Depo sertifikası programı da 6 Haziran 2015 tarihi itibarıyla sona ermiştir.

TEB, BNP Paribas Grubu’nun dünya çapındaki gücü, teşkilatı ve ekspertizinden de yararlanarak müşterilerine, Kurumsal, KOBİ, Hazine ve Sermaye Piyasaları, Bireysel ve Özel Bankacılık hizmetlerinin yanı sıra iştirakleri ve grup şirketleri aracılığıyla da, yatırım, leasing, faktoring, sigorta ve portföy yönetimi alanlarında geniş bir yelpazeye dağılmış finansal hizmet ve ürünler sunmaktadır.

TEB, 2019 yıl sonu itibarıyla 6,4 milyon müşterisine;

- 8.954 çalışanı,
- 471 şubesi,
- 1.728 ATM ve
- www.teb.com.tr internet şubesi ve
- 0850 200 0 666 Çağrı Merkezi aracılığı ile hizmet sunmaktadır.

TEB, müşterilerinin BNP Paribas’nın global vizyon ve imkanlarından yararlanmasını sağlamaktadır. BNP Paribas ile kurulan sinerjik işbirliği, Banka’nın küresel pazardaki gelişmeleri sürekli ve yakından takip edebilmesini mümkün kılmaktadır.

YÖNETİM KURULU BAŞKANI'NIN MESAJI

Değerli paydaşlarımız,

Dünya ekonomisi açısından 2019 yılının en önemli gelişmelerinden biri merkez bankalarının genişleyici para politikası uygulamaları olmuştur.

Yılın ilk yarısında ABD-Çin ticaret politikalarında korumacı eğilimin baskın gelmesiyle birlikte gümrük tarifelerinin artırılması, küresel ölçekte yatırım kararlarının ertelenmesine ve imalat sanayiinde belirgin ivme kaybına neden olmuştur. Buna ilaveten İngiltere'nin AB'den ayrılma sürecindeki olumsuz gelişmeler, mevcut dış ticaret anlaşmalarının baştan yapılabileceği beklentilerini artırmış, Sterlin başta olmak üzere gelişen ülke para birimlerinde önemli ölçüde oynaklığa yol açmıştır. Bu durum, gelişen ülke ekonomilerini de olumsuz yönde etkilemiştir.

Küresel ölçekte ekonomik aktivite üzerinde söz sahibi olan ABD ve AB merkez bankaları bu duruma kayıtsız kalamamışlardır. Global parasal genişleme sürecinin yeniden başladığı yılın ikinci yarısında faiz indirimleri ve varlık alımı programlarının devreye girdiği görülmüştür. ABD Merkez Bankası (FED), Temmuz, Eylül ve Ekim aylarında 25'er baz puan olmak üzere toplam 75 baz puan faiz indirmiştir. Politika faizini %1,5-%1,75 aralığına çeken Fed bilanço küçültmesi sürecine son vermiş, aylık varlık alımlarına başlamıştır. ABD Hazinesinin borçlanma programı ve artan bankacılık regülasyonları, ABD bankacılık sisteminde likidite sorununa yol açmış ve FED'in sıkı politika duruşunda gevşemeye neden olmuştur.

Benzer bir yol izleyen Avrupa Merkez Bankası (ECB) da politika faizini 10 baz puan düşürürken, aylık 20 milyar Euro'luk tahvil alım programına başlamıştır.

ECB ve FED politikalarının ekonomik aktivite üzerindeki olumlu etkisi yılsonuna doğru belirginleşmiş, öncü göstergeler 2020 yılı için pozitif işaretler vermiştir. Uluslararası Para Fonu (IMF), Ekim 2019 tarihli Dünya Ekonomik Görünüm Raporu'nda, 2019 yılı için küresel ekonominin %2,9, 2020 yılında ise %3,3'lük bir büyüme yakalayacağını tahmin etmektedir.

Ekonomik büyümenin yeniden canlanma sürecine girmesi beklentisi nedeniyle FED üyeleri 2020 yılında faizlerde değişikliğe gitmeyecekleri yönünde görüş bildirmektedir. Fon akımlarına bakıldığında ise 2019 yılı son çeyreğinden itibaren küresel tahvil piyasalarından çıkış görülürken, büyüme odaklı bir beklentiyle hisse senetlerine yönelen fon akımları gözlemlenmektedir.

Gelişmekte olan ülke piyasaları, küresel likidite koşullarından olumlu etkilenmiştir.

2019 yılında ABD, Çin ve AB başta olmak üzere gelişmiş ülke merkez bankalarının genişlemeci politikaları, gelişmekte olan ülke merkez bankalarının da faiz indirimlerine başlamasını tetiklemiştir. Gelişen ülke para birimleri ABD doları karşısında değer kazanmış, enflasyon oranlarında belirgin düşüşler görülmüş, artan fon akımları nedeniyle ekonomik durgunluk süreci kısa sürmüştür.

Uluslararası Finans Enstitüsü (IIF)'nün verilerine göre, gelişmiş ülkelerin uyguladığı genişlemeci para politikasının sonucunda, gelişmekte olan ülkelere yönelik portföy yatırımları 2019'da belirgin şekilde artmıştır.

Bu gelişmeler 2020 yılında Türkiye'nin de içinde bulunduğu gelişmekte olan ülkelere dair büyüme beklentilerini desteklemektedir. Buna ilaveten ABD ekonomisindeki toparlanmanın gelişen ülke para birimleri üzerinde baskı yaratabileceği de öngörülmektedir.

Türkiye ekonomisi yılın ilk çeyreğinden itibaren büyüme sürecine geri dönmüştür.

2018 yılı Ağustos ayında meydana gelen gelişmeler ve döviz kurlarındaki artış, ekonomik aktivitede yavaşlamaya yol açmıştır. Ancak takip eden dönemde kamu destekli kredi programları, teşvikler ve düşüşe geçen faiz oranları toparlanma sürecini hızlandırmıştır. 2019 yılı ilk çeyreğinde önceki çeyreğe göre %1,69 büyüyen Türkiye ekonomisi, takip eden çeyreklerde %0,99 ve %0,43'lük büyüme performansları yakalamıştır. 2018 yılı ile karşılaştırıldığında ise, 2019 yılı üçüncü çeyreğinde yıllık büyüme hızı %0,9 ile pozitif bölgeye geçmiştir.

Yılın geneline bakıldığında, ithalat hacminde daralma ve rekabetçi kurun da etkisiyle güçlü ihracat performansı, net ihracatın büyümeye pozitif katkı yapmasını sağlamıştır. Kredi büyüme ivmesinin bir sonucu olarak hane halkı tüketim harcamaları artış göstermiş, yatırım harcamalarındaki yavaşlama süreci de yıl içerisinde azalmıştır.

İstikrarlı döviz kuru, düşüş trendinde seyreden enflasyon oranları ve TCMB'nin faiz indirimleri; hükümetin "Yeni Ekonomi Programı"na uygun olarak ekonomideki dengelenme sürecine destek vermiştir. Bu süreç istikrarlı döviz kuru, düşüş

trendinde seyreden enflasyon oranları ve TCMB'nin faiz indirimleri destek vermiştir. Ocak ayında %20 seviyesinde seyreden yıllık enflasyon oranının yılsonunda %11,8'e gerilediği görülmektedir. Bu olumlu seyri gözlemleyen TCMB, Temmuz ayından itibaren gösterge faiz oranında 1200 baz puan indirime giderek politika faizini %24'ten %12'ye düşürmüştür. TCMB'nin 2020 yılında enflasyon görünümündeki seyre bağlı olarak faiz indirimlerine devam etmesi beklenmektedir.

2020 yılında gelişmiş ülke merkez bankalarının para ve faiz politikaları ile küresel likidite koşulları, Türkiye finansal piyasaları ve makroekonomik görünümü üzerinde belirleyici olacaktır. Olumlu koşulların sürmesi durumunda, Türkiye ekonomisinde yakalanan büyüme ivmesi ve eşzamanlı düşük enflasyon seyrinin devam etmesi öngörülmektedir.

Türkiye bankacılık sektörü 2019 yılında kredi büyümesine ağırlık vermiştir.

2018 yılı döviz kuru yükselişinden kaynaklı şirket bilançolarında bozulmanın olumsuz etkisi 2019 yılı banka bilançolarına yansımakla beraber, kredi büyümesinde hızlı seyir ve güçlü sermaye yeterliliği bankacılık sektörünü sağlıklı kılmaktadır.

Reel sektörde döviz borcu yüklü seyreden şirketlere verilen kredilerin geri dönüşlerinde yaşanan problemler nedeniyle yılbaşında %3,87 olan takipteki krediler oranı Aralık 2019 itibarıyla %5,36 oranına yükselirken, yeniden yapılandırma sürecinin desteklenmesi yükselişin sınırlı kalmasını sağlamıştır. Buna ilaveten BDDK'nın aldığı önlemler banka bilançolarında artan kredi hacmine kaynak sağlanmasını kolaylaştırmıştır.

2019 yılında bankacılık sektöründe TL cinsinden kredi büyümesi %14 olurken, kredi büyümesinde TCMB'nin zorunlu karşılık oranlarının kredi büyümesi ile ilişkilendirmesinin önemli etkisi olmuştur. TCMB'nin gösterge faiz oranlarında önemli ölçekte indirime gitmesi kredi maliyetlerini düşürmüştür. Kredi eğilim göstergeleri büyümenin devamına işaret etmektedir.

Kanaatimizce, Türkiye ekonomisinde 2019 yılındaki dengelenme süreci 2020 yılında yerini büyüme sürecine bırakacaktır. Türkiye ekonomisi yeni başarı öyküleri ile küresel arenadaki yerini sağlamlaştırmaya devam edecektir. Bu süreçte, global piyasalarda risk iştahının devam etmesi ve Türkiye'de enflasyonun tek hanede kalıcı olması önem taşımaktadır. Mesajımın bu ikinci bölümünde TEB'in 2019 yılında kaydettiği performans, BNP Paribas ile olan sinerjik ve güçlü iş

ortaklığımız ile iştirak portföyümüzdeki gelişmeler hakkındaki tespitlerimin yanı sıra 2020'ye dair öngörülerimi de paylaşmak isterim.

TEB, 2019 yılını sağlıklı ve sürdürülebilir bir performans sergileyerek tamamlamıştır.

2019 yılında TEB, zengin finansal ürün, hizmet ve çözümleri ile müşterilerinin çözüm ortağı olmayı sürdürmüştür. Bankamız, yıl boyunca, Türkiye ekonomisine ve sürdürülebilir geleceğe katkıda bulunan reel kesimin katılımcılarına kaynak aktarmaya, ihracata aracılık etmeye, girişim dünyasını desteklemeye, kısacası paydaşları için katma değer üretmeye devam etmiştir.

TEB, 2019 yılını, 107,4 milyar TL'ye yaklaşan aktif büyüklüğü ve 69,2 milyar TL'lik kredi hacmi ile tamamlamıştır.

TEB, KOBİ'lerden girişimcilere ve bireylere kadar çeşitlilik gösteren geniş ve yaygın bir müşteri kitlesine sahiptir. Memnuniyetle ifade etmek isterim ki Bankamız, 2019 yılında bu geniş müşteri kitlesini oluşturan hane halkının ve şirketlerin öncelikli tercihlerinden biri olmayı sürdürmüş, müşteri deneyimini farklılaştırmaya ve yalınlaştırma yönelik çok sayıda stratejik proje üzerindeki çalışmalarına devam etmiştir.

2019 yılı iştiraklerimiz için de başarılı bir yıl olmuştur. Hizmet sunulan müşteri adetlerinde ve işlem hacimlerinde sağlıklı sonuçlar elde edilirken, hissedar değerine somut katkıda bulunulmuştur.

Türkiye bankacılık sektörünün saygın ve köklü markalarından olan TEB, üyesi olduğu BNP Paribas Grubu'nun vizyon ve stratejisi doğrultusunda, çalışmalarına kararlılıkla devam ederek Türk ekonomisine katkılarını arttırmakta, piyasadaki yerini daha da sağlamlaştırmaktadır. Bankamız, yenilikçilik ve dijitalleşme odaklarında inşa ettiği ivmelenme ile 2020 ve sonrasında kaydedeceği büyümenin yol haritasını ortaya koymuş, elde ettiği performans sonuçları ile iş modelinin sağlamlığını kanıtlamıştır.

İnovasyon TEB için vazgeçilmez bir alandır.

İnovasyon alanındaki çalışmalarımız 2019 yılında çok yönlü olarak devam etmiştir. Bu çalışmalarımızın yansımaları dijital bankacılık başta olmak üzere iş kollarımızda somutlaşmaya devam etmiş, verimliliğimize ve performansımıza katkısını sürdürmüştür.

CEPTEB, kullanıcı sayısı, fonksiyon ve işlem hacmi açısından yeni zirvelere koşarken, 2019'un önemli bir yeniliği sektörde ticari müşterilere özel geliştirilmiş tek platform olan CEPTEB İŞTE'nin

devreye alınması olmuştur. Bu yeni ürünümüz, başarısını kısa sürede perçinlerken, BNPP bünyesinde yapılan ve 40'ın üzerinde projenin yarıştığı IFS Rising Up Days etkinliğinde 1. seçilmiştir. Elde ettiğimiz bu yeni başarı hepimizi gururlandırırken, TEB'in yenilikçilik alanındaki gücünü ve odağını bir kez daha ortaya koymuştur.

TEB, 2018 de başlattığı Dijital Finansal Okuryazarlık Programı'nı da sürdürmektedir. On-line eğitimlerle 250 bini aşkın vatandaşımıza ulaşan ve finansal okuryazarlık konusundaki öncülüğünü bir adım öteye taşıyan TEB ekipleri 20'den fazla üniversitede 6.500 genç ile buluşmuştur. İncancımız odur ki, bu ve benzeri çalışmalar, finansal teknolojilere hakim, tasarruf eğilimi gelişmiş, kaynaklarını etkin yöneten, ekonomik olarak güçlü bireylerin yetişmesine katkıda bulunacaktır.

Rekabetin her geçen dönem arttığı, oyunun kurallarının yeniden yazıldığı sektörümüzde, inovasyon ve dijitalleşme adeta entegre olmuş, çoğu yerde geçişkenlik arz eden mega trendleri ve piyasa belirleyicilerini işaret etmektedir. Bankacılığı yakından ilgilendiren ve çağdaş hizmet sunum formatlarımızın olmazsa olmazı konumundaki dijitalleşme, yarışın kurallarını değiştireceği gibi müşterilerimizin tercihlerinin de ana belirleyicilerinden biri olmayı sürdürecektir.

TEB, güçlü, dinamik ve gerekli sermaye öğeleriyle donanmış bir banka olarak bu yarışta yer almaya devam edecektir. İnovasyon kültürümüz bize kılavuzluk ederken, çalışanlarımız her zaman olduğu gibi bu yolculukta en değerli varlığımız olmayı sürdürecektir.

TEB iddialı olduğu bir diğer alan girişimcilik evrenidir.

Girişimcileri destekleyerek ekonomiye katkı sağlamak TEB'in misyonunun bir temelidir. Bu doğrultuda, girişimcilik evreninde sürdürdüğümüz yapılanma çalışmalarını ve gelişme potansiyeli taşıyan start-uplarla yakın iş birliğini, stratejik önem ve değerde buluyoruz. 2019 yılında da Fintech ve start-uplara desteğimiz devam etmektedir.

TEB, Girişim Bankacılığı yapılanması ile yenilikçi iş fikirlerini, kapsayıcı ve destekleyici bir yaklaşımla ekonomiye kazandırmak için çalışmaktadır. 2013'te hayata geçirdiğimiz TEB Girişim Evi projemiz, sunduğu 14 farklı programla ülkemizde bu alanda faaliyet gösteren en yaygın ve kapsamlı girişimcilik inisiyatifi olmayı sürdürmektedir.

TEB, girişimciliğe verdiği desteği bütünsel bir yaklaşımla ele almaktadır. Melek yatırımcıları girişimcilerle bir araya getiren TEB Özel Melek Yatırım Platformu, kadın girişimcilere sunulan özel ve güçlü destek, dünyanın ilk ve en geniş sosyal girişimci ağı Ashoka ile gerçekleştirilen iş birliği bu alandaki çalışmalarımızdan birkaçıdır.

TEB, Türkiye ekonomisine katkısını sürdürmeye ve herkes için değer üretmeye odaklıdır.

TEB, Türkiye piyasasında inşa etmiş olduğu deneyim ve bilgi birikimini ortağı BNP Paribas Grubu'nun küresel ağıyla işbirliği içinde değerlendirmeye devam etmektedir.

Küresel ölçekte oluşturduğumuz bu sinerjiyi, Türkiye'de hizmet sunduğumuz büyük müşteri kitlemizin çağdaş bankacılık ürün ve hizmet taleplerini yanıtlamak ve ekonomik geleceğin inşasında etkin rol almak için kullanmaya kararlıyız.

Finansal kurumların temel varlık nedeninin yarınları inşa etmek olduğuna dair incancımızı koruyarak geleceğe ilerliyoruz. Bu ilerleyişimizde ihtiyaç duyduğumuz enerjiyi, profesyonel yönetim ekibimiz, yetkin insan kaynağımız, paydaşlarımızla geliştirdiğimiz işbirliği ağıımız ve güçlü mali yapımız bize fazlasıyla sunmaya devam edecektir.

Mesajıma son verirken, TEB'in 2019 yılı faaliyet sonuçlarını ve mali tablolarını siz değerli paydaşlarımızın görüşlerinize sunmak isterim.

2019 yılı performansında emeği geçen TEB Yönetim Ekibi ve tüm çalışanlarımıza özverili çalışmaları için teşekkür eder, siz Hissedarlarımıza değerli ve sürekli desteğiniz için Yönetim Kurulumuz ve şahsım adına şükranlarımı sunarım.

2020'nin ülkemiz, Bankamız ve tüm paydaşlarımız için başarılı, üretken ve verimli bir yıl olmasını diliyorum.



Saygılarımla,
YAVUZ CANEVI
Yönetim Kurulu Başkanı

GENEL MÜDÜR'ÜN DEĞERLENDİRMESİ

Değerli hissedarlarımız, müşterilerimiz, iş ortaklarımız ve çalışma arkadaşlarımız,

Genel olarak baktığımızda, 2019 yılını belirsizliklerin önemli bir bölümünün ortadan kalktığı, temel dengelerin yerine oturmaya başladığı ve yeniden büyümenin başladığı bir yıl olarak görüyoruz. Ülkemizin bu süreci iyi yönettiğini düşünüyoruz. Özel sektör, kamu ve bankacılık sektörü arasında iyi bir koordinasyon ve iş birliği sağlanmıştır. Türk bankacılık sektörü "dengelenme" yılı olarak değerlendirdiğimiz 2019'u başarıyla tamamlamıştır. Bankalar sendikasyonlarını yenilerken, likiditelerini sağlamlaştırmışlar ve böylece 2020 yılında Türkiye'nin büyümesini finanse edecek alt yapının hazırlanmasına önemli katkıda bulunmuşlardır.

TEB, 2019 yılında KOBİ Bankacılığı'ndaki payını belli bir dengede tutmuş; Bireysel ve Kurumsal Bankacılıkta teknolojinin de verdiği güçle daha atak hareket etmiştir. Hedefimiz, kazandığımız bu momentumu 2020'de dengeleyerek sürdürmektir.

Yıl boyunca ülke ekonomisinin toparlanmasına destek olmak amacıyla finansal anlamda büyümeye katkı sağlarken, müşterilerimize, hissedarlarımıza ve diğer tüm paydaşlarımıza değer yaratmak için üzerimize düşeni yaptık. KOBİ'lere ve girişimcilere sağladığımız danışmanlık desteği, kadın patronlara sunduğumuz networking imkanı, toplumun farklı kesimlerine verdiğimiz finansal okuryazarlık eğitimleri gibi topluma pozitif etkide bulunan çalışmalarımıza devam ettik.

Ekonomiye desteğimizi sürdürdük

31 Aralık 2019 tarihi itibarıyla Türk Ekonomi Bankası'nın aktif toplamı yılın başından itibaren yüzde 11 artarak 107,4 milyar TL'ye ulaştı. Net kârımız ise 1,1 milyar TL olarak gerçekleşti. Ekonomiye ve müşterilerimize sağladığımız desteğin en önemli göstergesi olan krediler, toplam aktiflerimizin yüzde 65'ini oluşturdu.

Risk yönetimine ve aktif kalitesine her zamanki gibi öncelik verdik. 2019'da toplam kredilerimiz 69,2 milyar TL seviyesinde gerçekleşirken, toplam mevduatımız ise %12 oranında artarak 72,2 milyar

TL düzeyine ulaştı. Özkaynaklarımız 9,7 milyar TL'ye çıkarken, bankamızın sermaye yeterlilik rasyosu, hedef rasyo olan %12'nin oldukça üstünde, %16,95 olarak gerçekleşmiştir.

Sendikasyon kredisiyle ekonomiye katkı sağladık

TEB, 2019 yılı Ekim ayında hedeflediğimiz şekilde 400 milyon ABD Doları karşılığı yeni sendikasyon kredisini imzalamıştır. Bu kredi, ABD, Kanada, AB, Ortadoğu ve Asya ülkelerinden katılan önde gelen 22 bankanın katılımıyla sağlanmıştır. 306 milyon Euro ve 61,5 milyon ABD Doları olmak üzere, 367 gün vadeli sağlanan kredi, özellikle ihracatın finansmanında kullanılmak üzere planlanmıştır. Türk ekonomisine katkı sağlamayı hedeflediğimiz bu sendikasyon kredisini aynı zamanda uluslararası yatırımcıların Bankamıza, Türk bankacılık sektörüne ve Türkiye ekonomisine duyduğu güvenin bir göstergesi olarak değerlendiriyoruz.

Dijitalleşme çalışmaları ile yarınlara

Teknolojik dönüşüm ve dijitalleşmenin, gelecekte ekonomiye ve reel sektörde rekabete önemli ölçüde yön vereceğini öngörüyoruz. TEB; yenilikçilik, yaratıcılık ve her şeyden önemlisi aksiyon gerektiren bir alan olan dijitalleşmeye, iş süreçlerinde olduğu kadar sunduğu ürün ve hizmetlerde de odaklanmaktadır. Bu alandaki yatırımlarımızın odağında dijital bankacılık platformumuz CEPTETEB yer almaktadır.

KOBİ, Kurumsal ve İşletme müşterilerimiz için finansal işlemlerini kolay ve hızlı bir şekilde yapabilme olanağı sunan mobil uygulamamız CEPTETEB İŞTE, 2019'un son çeyreğinde devreye alınmıştır. CEPTETEB İŞTE ile KOBİ, Kurumsal ve İşletme müşterilerimiz, günlük bankacılık, nakit yönetimi ve yatırım işlemlerini şubeye uğramadan dijital kanallar üzerinden kolayca gerçekleştirilebilmektedir.

TEB KOBİ Bankacılığı yeni servis modeli

TEB, 2019 yılında müşterilerin değişen ve çeşitlenen ihtiyaçlarına uygun olarak, KOBİ Bankacılığı servis modelini yeniden yapılandırmıştır. Doğru segmente doğru seviyede hizmet sunmayı hedeflediğimiz segmentasyon çalışmalarımız kapsamında TEB KOBİ Bankacılığı ile,

uzmanlaşmış hizmet ihtiyacı olan firmalara dış ticaretten proje finansmanına, türev ürünlerden tedarikçi finansmanına kadar geniş yelpazede butik ürünler sunmayı hedefliyoruz. Küçük ölçekli firmaların günlük bankacılık hizmetlerini daha hızlı gerçekleştirmeleri hedefiyle ve otomatize kredi süreçlerini de kapsayacak şekilde dijital hizmet modeli yeniden kurgulanmıştır. Bu sayede hem TEB KOBİ Bankacılığı müşteri sayısını, hem de müşteri memnuniyetini artırmayı hedefliyoruz.

TEB Kadın Bankacılığının başarısı Türkiye sınırlarını aştı

Kadınların iş dünyasındaki varlığını güçlendirmeye ve ekonomiye daha fazla dahil olmasına katkıda bulunmaya yönelik çalışmaları teşvik eden bir banka olarak, TEB Kadın Bankacılığı yıl boyunca kadın patronların yanında yer almaya devam etmiştir. Çok yönlü finansman desteğimizin yanı sıra kadın patronlara özel eğitim, mentorluk ve danışmanlık hizmetleri sunulmuştur.

TEB, 2019 yılında, Avrupa Birliği, Avrupa İmar ve Kalkınma Bankası (EBRD), Çalışma ve Sosyal Güvenlik Bakanlığı ve Türkiye İş Kurumu tarafından kadınlara ait ve kadınların yönettiği işletmeleri desteklemek ve kadın girişimciliğini teşvik etmek amacıyla hayata geçirilen “Kadın İşletmelerine Finansman ve Danışmanlık Desteği” programından 50 milyon Euro fon sağlamıştır.

Çalışmalarımızla sadece ülke genelinde değil uluslararası alanda da önemli başarılar elde edilmiştir. TEB Kadın Bankacılığı çatısı altında sunduğumuz finansal ve finansal olmayan hizmetlerimiz 2019 yılında EBRD tarafından “Çevresel ve Sosyal Yenilikçilik” kategorisinde aday gösterilmiştir. Yarışma sonucunda, ülkemizi uluslararası alanda temsil eden TEB Kadın Bankacılığı'nın dünya genelinde 52 farklı projeyi geride bırakarak “Altın Ödül”ü alması bizleri ekip olarak gururlandırmıştır.

Girişim Bankacılığı ile teknoloji şirketlerine odaklanıyoruz

TEB, Türkiye’de girişimcilik ekosisteminin gelişmesine katkı sağlamak amacıyla 2019 yılında önemli çalışmalar hayata geçirmiştir. Girişim Bankacılığı ile ülke genelindeki girişimcilere ulaşmak ve onların yenilikçi iş fikirlerini ekonomiye

kazandırmak amacıyla yaptığımız çalışmalarda, özellikle gelişen teknolojiler ve bu teknolojilerin bankacılık sektörüne olan katkılarından faydalanıyoruz. Tüm dünyada olduğu gibi ülkemizde de gelişen teknolojilerle birlikte bu alanda çalışan teknoloji şirketlerinin hızla çoğalırken, TEB ülkemizde büyüme potansiyeli yüksek olan bu alanda, teknoloji şirketlerinin büyümesi için ihtiyaç duydukları desteği vermektedir. Banka, teknoloji şirketlerine özel ürün, hizmet ve uygulamalar geliştirerek, teknoloji şirketleri portföyüne yönelik bir kredi programı hazırlamıştır. Bizim bu alandaki farklılığımız can suyu olacak nitelikte kaynak sunmamızdır.

Türk Fintech’lerle birlikte finans sektörünü geleceğe taşıyoruz

Finans sektöründe dijital dönüşümün önemli aktörleri olan Fintech’leri orta ve uzun vadeli iş ortaklarımız olarak görüyoruz. TEB, 2019’da Fintech’lerle birlikte finans sektörünün geleceğini şekillendiren, dönüşüme yön veren oyuncular arasında yer almayı sürdürmüştür. Özellikle yüksek yazılım yetkinliği gerektiren dijital dönüşüm projelerinde ve yaratıcılık talep eden yeni finansal ürün ve servislerin geliştirilmesinde Fintech’lerle birlikte çalışmalar yürütüyoruz. TEB başlattığı API programıyla Fintech iş ortaklarıyla birlikte müşterilerine daha iyi deneyim yaşatacak uygulamaları, ürünleri ve servisleri sunmaya odaklıdır. Uzaktan müşteri edinimi, dijital imza, video bankacılığı ve kişiselleştirilmiş ürün ve servisler gibi konular üzerinde çalışmalar yürütülmekte olup, bu dönüşüm projelerinin önemli bir bölümünde TEB’in start up iş ortakları paydaş olarak yer almaktadır.

Finansal okuryazarlık TEB ile yaygınlaşıyor

Toplum genelinde tasarrufu yaygınlaştırırken, finansal okuryazarlık bilincinin gelişmesine de katkı sağlamayı amaçladığımız TEB Aile Akademisi çatısı altında herkese açık ve ücretsiz finansal okuryazarlık eğitimlerine 2019 yılında devam edilmiştir. Finansal okuryazarlık konusundaki öncülüğümüzü bir adım daha ileri taşıırken, hem yeni neslin finansal teknolojilere ilgisine hem de çağın gerekliliklerine uygun olarak üniversite öğrencilerine yönelik “Dijital Finansal Okuryazarlık” eğitimleri verilmiştir.

Gerek sınıf içi finansal okuryazarlık eğitimleriyle gerekse üniversitelerde düzenlediğimiz dijital finansal okuryazarlık eğitimleriyle toplumda tüm yaş gruplarının finansal okuryazar olması hedefiyle bugüne kadar yaklaşık 19 milyon bireye finansal okuryazarlık eğitimlerinin ulaştırılması sağlanmıştır. 2019 yılında sadece sınıf içi eğitim alan birey sayısı 10 binin üzerine çıkarken, 30 üniversitede 6.500'den fazla öğrenciye dijital finansal okuryazarlık eğitimi sunulmuştur.

2020 büyüme yılı olacak

Ülkemiz; güçlü bankacılık sektörü, alt yapısı sağlam dinamik ekonomisi ve demografik özellikleri başta olmak sahip olduğu yapısal avantajları kullanarak ekonomik dalgalanmaları atlatacak güçtedir. Gençlerin nüfustaki ağırlığını koruması ekonomik açıdan önemli bir motivasyon sağlarken, tüketim eğilimini her türlü piyasa koşulunda güçlü tutmaktadır. Bütün bunları bir arada düşündüğümüzde 2020'de Türkiye'yi daha güçlü bir büyümenin beklediğini öngörüyoruz.

Yeni yılda Türkiye ekonomisi büyüme sürecine girerken, TEB de bu sürecin merkezinde yer alacak ve reel ekonomiyi güçlü bir şekilde desteklemeye devam edecektir. Tüm dijital yatırımlarımızla müşterilerimizin hayatını kolaylaştıran 'En Pratik Banka' olmayı 2020 stratejimiz olarak belirledik.

Verimliliğe, değer yaratmaya ve mükemmel müşteri deneyimine odaklanarak, özellikle Kurumsal, Bireysel ve KOBİ Bankacılığı alanlarında tüm hedeflerimizi gerçekleştirmek için var gücümüzle çalışacağız. Hissedarlarımız, müşterilerimiz, çalışanlarımız ve tüm paydaşlarımız için değer yaratacağız.

Sektörümüzün ve Türkiye'nin önemli bankalarından ve iyi kurumsal vatandaşlarından biri olarak ülkemizin kalkınmasına ve refahına hizmet etmeye devam edeceğiz.

Bu vesileyle, 2019'da örnek ve üstün bir performans gösteren değerli çalışanlarımıza, TEB markasına güvenen ve inanan tüm paydaşlarımıza değerli katkıları için şahsım ve TEB Yönetim Ekibi adına teşekkürlerimi sunarım.

Saygılarımla,



Ümit Leblebici
Genel Müdür

2019 YILINDA EKONOMİK ORTAM VE SEKTÖRÜN GÖRÜNÜMÜ

Global büyüme tahminleri 2019 yılında aşağı yönlü revize edilirken, Türkiye için yukarı yönde revize olmuştur.

IMF'nin Nisan 2019 raporunda küresel büyüme tahmini 2019 yılı için %3,3 seviyesinde iken, bu rakam güncel raporlarda %2,9'a revize edilmiştir. Aynı kurum, 2020 yılı için başta ABD, Çin, Almanya ve Fransa gibi ülkeler olmak üzere bazı ülkeler için büyüme tahminlerini de aşağı çekmiştir.

Türkiye için 2019 yılı büyüme beklentisini eksi %2,5'ten %0,2'ye, 2020 için %2,5'ten %3'e revize eden IMF'yi takiben, OECD ve Dünya Bankası da büyüme tahminlerinde yukarı yönlü revizyon yapmıştır. OECD ve Dünya Bankası'nın Türkiye için 2020 büyüme beklentisi de %3 seviyesindedir.

2019 yılı finansal piyasalarda sakin bir yıl olmuştur.

2018 yılı Ağustos ayında yaşanan kur şoku sonrasında yapılan dış borçlanmalarda Türk ihraçlarına uluslararası piyasalardan önemli miktarda talep gelmiş, global risk iştahının toparlanmasıyla birlikte risk primleri düşüşe geçmiştir.

2018 yıl sonunda 360 baz puan civarında seyreden Türkiye risk primi bu gelişmeler doğrultusunda 2019 yıl sonunda 280 baz puana inmiştir. Türkiye 5 yıllık Eurobond getiri oranı da yaklaşık 150 baz puan düşmüştür. Yıla 5,28 seviyesinde başlayan Dolar/TL, yıl sonunda 5,95'e, civarında seyretse de, Türk Lirası'ndaki değer kaybı enflasyon oranının altında kalmıştır. Diğer bir deyişle reel efektif döviz kurunda değerlendirme görülmüştür.

Faiz oranlarında ise belirgin gerilemeler göze çarpmaktadır. 2018 yılı Aralık ayına göre TCMB gösterge faiz oranında 1200, bankacılık sektörü ortalama TL mevduat faiz oranında yaklaşık 1240 ticari kredi faiz oranında 1450, tüketici kredi faiz oranında 1700 baz puan gerileme görülmüştür.

Hazine iç borçlanma faiz oranlarında da düşüş gözlemlenmiştir. 2 yıl ve 10 yıl vadeli TL cinsinden Hazine tahvil getirilerinde sırasıyla 795 ve 420 puanı aşan düşüşler kaydedilmiştir.

TCMB düşen enflasyon trendine paralel olarak gösterge faizlerde indirim gitmiştir.

2018'de sıkı para politikası uygulayan Türkiye Cumhuriyet Merkez Bankası (TCMB), 2019 yılı

Haziran ayından sonra faiz indirimlerine başlamıştır. 25 Temmuz tarihli toplantısında gösterge faiz oranını 425 baz puan indiren TCMB, Eylül, Ekim ve Aralık toplantılarında sırasıyla 325, 250 ve 200 baz puan faiz indirimi yapmıştır. Yıl sonunda gösterge faiz oranı %12 olan kuruluşun 2020 yılında faiz indirimlerine devam etmesi beklenti dahilindedir.

Cari denge 2019 yılında 2001 yılından bu yana ilk defa fazla vermiştir.

2019 yılının ilk yarısında yavaşlayan büyüme ithalat hacmini sınırlarken; rekabetçi kur, ihracat pazarlarının güçlü seyri ve ihracatçıyı destekleyen politikalar sayesinde artan ihracat hacmi cari dengenin fazla vermesine önemli katkıda bulunmuştur.

Kasım ayı ödemeler dengesi verilerine göre; cari dengede yıllık olarak 36,1 milyar dolar iyileşme görülmekte, bu rakamın 24,9 milyar doları ithalat hacmindeki azalıştan, 5,8 milyar doları ihracat hacmindeki artıştan 4,3 milyar doları ise net turizm gelirlerindeki artıştan gelmektedir.

Finansman tarafında ise yıllık olarak portföy yatırımlarından 2,1 milyar dolar net çıkış görülürken, bankalar ve şirketler yurtdışı yerleşiklere toplam 16,3 milyar dolarlık tahvil ve kredi geri ödemesi yapmışlardır. 5,9 milyar dolar net doğrudan yabancı yatırım geliri elde edilirken, döviz rezervleri 7,7 milyar dolar artış göstermiştir.

Türkiye'de 2019 yılı son çeyreğinde hızlanan ekonomik büyümenin 2020 yılında devam etmesi beklenmektedir.

Finansal koşullarda iyileşme ve kredi büyümesinde toparlanma ile birlikte 2020 yılında ekonomik büyümenin %3 üzerinde seyretmesi olağan görülmektedir. Hane halkı tüketiminin büyümeye katkısının güçlü olması beklenirken, AB ülke ekonomilerinde toparlanmanın yavaş olması ve TL reel kurunun değerli seyri net ihracatın katkısını azaltabilir. Önümüzdeki dönemde yüksek ve sürdürülebilir büyüme performansına ulaşılması için yatırım harcamalarının artırılması, gerekli teşviklerin sağlanması, ticari kredi hacminin verimli yatırımlara yönlendirilmesi büyük önem taşımaktadır.

Türk Bankacılık Sektörü Başlıca Göstergeleri		
	Aralık 2019	Aralık 2018
Aktif Büyüklüğü	4,492 trilyon TL	3,867 trilyon TL
Kredi Hacmi	2,740 trilyon TL	2,457 trilyon TL
Menkul Değerler Cüzdanı	661 milyar TL	478 milyar TL
Mevduat Hacmi	2,688 trilyon TL	2,163 trilyon TL

TÜRK EKONOMİ BANKASI'NDA 2019 YILININ DEĞERLENDİRİLMESİ

GENEL DEĞERLENDİRME

TEB'in 31 Aralık 2019 ve 31 Aralık 2018 tarihleri itibarıyla, temel büyüklükler açısından sektörden aldığı paylara ve bu paylardaki gelişime ilişkin göstergelere aşağıda yer verilmiştir.

Banka'nın 2018 yılı ve 2019 yılı büyüklükleri esas alınarak yapılan değerlendirmesinde;

- 2019 yılında toplam aktifleri %11 büyümüştür.
- Özkaynakları 9,721 milyon TL'ye ulaşmıştır.
- Toplam mevduatının bilanço içindeki payı %67 olmuştur.
- 2019 yılında toplam kredileri 69,2 milyar TL seviyesinde gerçekleşirken, ekonomiye ve müşterilerine sağladığı desteğin en önemli göstergesi olan krediler toplam aktiflerinin yüzde 64,5'ini oluşturmuştur.
- Krediler/mevduat rasyosu %96, sermaye yeterlilik rasyosu %16,95, özkaynak karlılığı %11,50 olarak gerçekleşmiştir.

TEB'İN SEKTÖRDEKİ KONUMU

(milyon TL)	31.12.2019		
	TEB	Sektör	TEB'in Payı (%)
Toplam Aktifler	107.350	4.491.708	2,39
Toplam Canlı Krediler	65.577	2.740.019	2,39
Toplam Mevduat	72.194	2.687.518	2,69
Şube Sayısı	471	11.374	4,14
Personel Sayısı	8.954	204.626	4,38

Kaynak (sektör rakamları için): BDDK Aylık Bülten Aralık 2019

ÖDÜLLER

TEB'in çalışmaları 2019 yılında da yurt içinde ve dışında takdir toplamış ve birçok ödül kazanmıştır.

BİREYSEL BANKACILIK		
ÖDÜL	KATEGORİ / DERECE	ÜRÜN / HİZMET
Stevie Uluslararası İş Ödülleri	Mobil Site&Uygulama / Altın Ödül	CEPTETEB Mobil Uygulaması
Global Finance - Batı Avrupa'nın En İyi Tüketici Dijital Bankaları Ödülleri	En İyi Mobil Bankacılık / Kazanan	CEPTETEB Mobil Uygulaması
ÖZEL BANKACILIK		
ÖDÜL	KATEGORİ / DERECE	ÜRÜN / HİZMET
International Finance Awards 2019	En Yenilikçi Özel Bankacılık / Most Innovative Private Banking	Özel Bankacılık
World Finance 2019	Türkiye'deki En İyi Özel Bankacılık / Best Private Bank Turkey	Özel Bankacılık
Global Finance Best Private Bank Award 2019	Türkiye'deki En İyi Özel Bankacılık / Best Private Bank Turkey	Özel Bankacılık
KURUMSAL BANKACILIK		
ÖDÜL	KATEGORİ / DERECE	ÜRÜN / HİZMET
Asian Banking & Finance Awards	Türkiye'de Yılın Nakit Yönetimi Bankası	Nakit Yönetimi
Stevie International Business Awards	Yeni Ürün/Hizmet Kategorisi / Bronz Stevie	Nakit Yönetimi
Euromoney	Global Nakit Yönetimi Anketi / Üçüncülük	Nakit Yönetimi
İNSAN KAYNAKLARI		
ÖDÜL	KATEGORİ / DERECE	ÜRÜN / HİZMET
TOP EMPLOYER TURKEY 2019 / TOP EMPLOYER EUROPE 2019	Bankacılık Kategorisi / 1 Numara	İnsan Kaynakları Uygulamaları
Social Brands Veri Analitiği Ödülleri 2019	Bronze Ödül	TEB Kariyer Sosyal Medya Hesapları
Medipol & Yenibiris İK Ödülleri 2019	Dijitalleşmede En İyi İK Ödülü	TEB Dijital İK Uygulamaları
MARKA VE İLETİŞİM		
ÖDÜL	KATEGORİ / DERECE	ÜRÜN / HİZMET
Effie Ödülleri	Banka ve finans kuruluşları / Bronz Ödül	Marifetli Hesap / TEB'de Herkes Biriktirebilir
Sardis Awards	Pozitif Etki / Gümüş Sardis	TEB Aile Akademisi
Sardis Awards	Entegre İletişim/ Gümüş Sardis	#EIAlemNeDer
Sardis Awards	Pozitif Sosyal Etki bölümü- Sürdürülebilirlik kategorisi / Gümüş Sardis	#EIAlemNeDer
Mixx Awards	Toplumsal Cinsiyet Eşitliği Özel Ödülü	#EIAlemNeDer
Mixx Awards	Online Reklam Filmleri ve Viral / Bronz	#TenisBiziz

Mixx Awards	Dijitalde Influencer Yoluyla Pazarlama / Gümüş	#TenisBiziz
Mixx Awards	Gerçek Zamanlı Etkileşim / Bronz	#TenisBiziz
Mixx Awards	Marka Farkındalığı ve Konumlandırma / Gümüş	#ElAlemNeDer
Doğrudan Pazarlama İletişimi Ödülleri	İnteraktif Pazarlama Sosyal Medya Uygulamalar / Birincilik	#TenisBiziz
Doğrudan Pazarlama İletişimi Ödülleri	(Özel Kategori) En Yaratıcı Doğrudan Pazarlama Uygulaması / Birincilik	#TenisBiziz
Doğrudan Pazarlama İletişimi Ödülleri	İnteraktif Pazarlama Sosyal Medya Uygulamaları / İkincilik	#ElAlemNeDer
PSM Awards	Müşteri Odaklılık / Gümüş PSM	Pratik Şube
Google Başarı Öyküsü Ödülü	Google Başarı Hikayesi	#BaşarınınCinsiyetiOlmaz

KURUMSAL BANKACILIK GRUBU

TEB Kurumsal Bankacılık, ortağı BNP Paribas'ın küresel ağı ile yaratılan sinerjinin de desteğiyle, yıllık cirosu 125 milyon TL ve üstü olan orta ve büyük ölçekli ulusal ve uluslararası firma, grup ve holdinglere katma değeri yüksek ürün ve hizmetler sunmaktadır.

TEB Kurumsal Bankacılık iş kolunda;

- Dış ticaret finansmanı,
- İşletme ve yatırım kredileri,
- Nakit ve risk yönetimi ürünleri,
- Standart ve türev hazine ürünleri,
- Kurumsal yatırım bankacılığı ürünleri,
- Emtia finansmanı ve
- Proje finansmanı

alanlarında hizmet sunmaktadır.

Uzun vadeli müşteri ilişkileri yönetimi yaklaşımı

TEB'in 7'si İstanbul'da olmak üzere toplam 14 kurumsal şubesi bulunmaktadır. Banka, uzun vadeli müşteri ilişkileri yaklaşımı doğrultusunda şekillendirdiği ayrıcalıklı ve nitelikli hizmetlerini; deneyimli ve konusunda uzman kadroya sahip dış ticaret merkezleri ve çok uluslu firmalar özel yapılanması kanalıyla sunmaktadır.

TEB, 2019 yılında Kurumsal Bankacılık alanında sahip olduğu etkinliği daha da güçlendirmiştir. Banka, finansal piyasaların sürekli değişen ve yoğun rekabet yaşanan ortamında, müşterilerinin farklı ihtiyaçlarını karşılayarak müşteri memnuniyetini en üst düzeyde tutmayı başarmıştır.

TEB Kurumsal Bankacılık Grubu, yeni teknolojik gelişmelerle hızla dönüşüm geçiren dünyada, değişen müşteri beklenti ve ihtiyaçlarına uygun olarak müşteri deneyimini ve hizmet kalitesini en yüksek seviyede sürdürmeye odaklanmıştır. TEB, 2019 yılında da müşterilerin günlük işlemlerinin en hızlı şekilde gerçekleştirilmesi ve çalışanların müşteri ihtiyaçlarına en uygun çözümleri doğru uzmanlıkla birleştirerek sunmalarına yönelik dönüşüm projeleri kapsamındaki çalışmalarına devam etmiştir.

TEB, Kurumsal Bankacılık iş kolunda "müşterilerin ilk aklına gelen banka" olma hedefi doğrultusunda yeni ürün ve hizmet çözümlerine yönelik çalışmalarını gelecek dönemlerde de sürdürecektir.

Çok Uluslu Firmalar Masası

Türkiye'de Çok Uluslu Şirketler Masası'nı kuran ilk banka TEB'dir.

Banka, 2006 yılından bu yana, yurt içindeki yaygın şube ağının yansıması "One Bank for Corporates" sloganı ile 72 ülkede, 202.000 çalışanı ile faaliyet gösteren, 30 milyonu aşkın müşteri ve 100 Dış Ticaret Merkezi'ne sahip BNP Paribas ile işbirliği içinde, çok uluslu firmalara ve yurt dışında faaliyet gösteren Türk firmalarına avantaj ve kolaylıklar sağlamaktadır.

TEB, çok uluslu firmaların, global ortaklarının BNP Paribas'dan aldığı servis kalite ve standardını, lokal regülasyonlar çerçevesinde maksimum düzeyde sunmaktadır.

TEB Kurumsal Bankacılık bünyesinde yer alan Çok Uluslu Firmalar Masası, tüm Genel Müdürlük birimlerinde ve kurumsal şubelerdeki özel ve uzmanlaşmış ekipleri ile 45 farklı ülkeden 1.300'e yakın çok uluslu firmanın olduğu gibi, Türkiye'de faaliyet gösteren tüm çok uluslu firmaların da referans bankası olmayı hedeflemektedir.

KÜRESEL TİCARET VE FİNANSAL KURUMLAR

Dış ticaret alanında özelliikli operasyonel çözümler

TEB, BNP Paribas'ın küresel hizmet ağının sağladığı destekle, dış ticaret alanında farklılaşmış ve ihtisaslaşmış bir banka kimliğine sahiptir.

Dış ticaret finansmanı konusunda dünyada ilk 3 arasında yer alan BNP Paribas, Avrupa'da bu alanın lideridir.

BNP Paribas'ın 72 ülkede sürdürdüğü faaliyetleri ve 60'ın üzerinde ülkede, 100'den fazla noktada aktif olan "Dış Ticaret Merkezleri" (Trade Center), TEB'in bu alandaki rekabet gücünü pekiştirmektedir. Banka, sahip olduğu küresel hizmet yetkinliğinin desteğiyle, müşterilerine Dış Ticaret Mevzuat Danışma Hattı ve Akreditif Vesak Hazırlama Hizmeti gibi özelliikli operasyonel çözümler de sunmaktadır.

Dünya çapında 1.100'ü aşkın muhabir banka ile işbirliği içinde çalışan TEB, müşterilerinin ihtiyaçları doğrultusunda muhabir ağını genişletmektedir. TEB, söz konusu güçlü muhabir ağının yanı sıra, BNP Paribas'ın 72 ülkeye yaygın hizmet ağını kullanarak müşterilerine dış ticaret işlemlerinde

çok daha rekabetçi fiyat ve vade alternatifleri sunmaktadır.

Uygun koşullarla sunulan para transferi hizmetleri

TEB, farklı ülkelerdeki yatırımları nedeniyle bu ülkelerin yerel para biriminde transfer ihtiyacı duyan müşterilerine, muhabir bankaları aracılığı ile para transferi hizmeti sağlamaktadır.

135 farklı para biriminde 180'den fazla ülkeye para transfer edebilme yetkinliğine sahip olan TEB, güçlü muhabir ağı sayesinde toplu para transferi yapan müşterilerine de rekabetçi özel maliyetler ile transfer hizmeti sunmaktadır.

Sendikasyon kredisinin yenilenmesi

TEB, 2019 yılında sendikasyon kredisini yenilemiş ve 400 milyon ABD Doları karşılığı kaynak sağlamıştır. Sendikasyon anlaşması, Türkiye'nin güçlü bankacılık sisteminin uluslararası piyasalar nezdinde güven tazelemesine katkı sağlamış, finansal sistemin güçlü yapısının bir kez daha teyidi anlamına gelmiştir.

TEB, 22 bankanın katılımıyla 28 Ekim 2019 tarihinde imzaladığı sendikasyon kredisi ile 367 gün vadeli 306 milyon Euro ve 61.5 milyon ABD Dolarlık kredi almıştır. Dış ticaretin genel finansmanında kullanılacak olan sendikasyon kredisinin toplam maliyeti Euro dilimi için Euribor+%2,10 ve ABD Doları dilimi için Libor+%2,25 olarak belirlenmiştir.

TEB Dış Ticaret Merkezleri

İstanbul, Bursa ve İzmir'de konumlandırılan TEB Dış Ticaret Merkezleri (Trade Center), dış ticaret finansmanı ve dış ticaret danışmanlığı konusunda Türk bankacılık sektöründe bir ilk olma özelliğini taşımaktadır.

Üç noktada faaliyet gösteren Merkezlerde, TEB'in ve BNP Paribas'nın dış ticaret finansmanı alanındaki uzmanlığı ve geniş muhabir ağından faydalanılarak müşteri ihtiyaçlarına en uygun dış ticaret finansman modelleri geliştirilmektedir.

İhracat finansmanı alanında sektörde fark yaratan ürünler

Dış ticaret finansmanı konusunda Türkiye'nin öncü ve yetkin bankalarından olan TEB'in ihracatın finansmanındaki güçlü konum, bankacılık sektörü verileriyle de teyit edilmektedir. TEB'in bireysel krediler hariç toplam canlı kredilerinin yaklaşık %17,1'i ihracatın finansmanı için kullanılmıştır.

TEB ihracat kredileri hacmine göre yapılan kıyaslamada %5,7'lik pazar payı ile sektörde 7. sıradadır.

2019 yılı verilerine göre TEB yurt dışından Türkiye'ye gelen ve Türkiye'den yurtdışıyla gerçekleştirilen garantilerin işlem adedi olarak %7,1'ine, belgeli ihracat işlemlerinin ise işlem adedi olarak %4,8'ine aracılık etmiştir.

TEB Dış Ticaret Merkezleri bünyesinde, "yapılandırılmış ticaret ve emtia finansmanı" konularında uzman ekipler, ürün tedarikine ve firmaların nakit akışlarına özel çözümler tasarlamakta, klasik finansman yöntemlerinin dışında, sektörde fark yaratan ürünler firmalara sunulmaktadır.

TEB, hububat, bitkisel ve kimyasal yağlar, plastik hammaddeleri, kimyasal ürünler ve meyve konsantrelerinin yanı sıra demir, bakır, krom cevheri gibi emtiaların finansmanına yönelik çözümler üretme konusunda da uzmandır. Bu alanda, hem iç piyasada hem de dış ticarete, Banka müşterilerinin finansman ihtiyaçları, tedarik aşamasından tahsilat aşamasına kadar yapılandırılmaktadır.

TEB, 2013 yılı başında uygulaması başlayan lisanslı depoculuk faaliyeti kapsamında, Türkiye'de emtia finansmanı kredisini yapılandıran ilk banka olmuştur. Banka bu alanda, Türkiye'nin ilk özel lisanslı deposunda muhafaza edilen ürünlere karşılık düzenlenmiş ürün senetlerini teminat kabul ederek kredi kullandırmış ve sektöründe bir ilke daha imza atmıştır. Temmuz 2017 itibarıyla ELÜS (Elektronik Ürün Senedi) karşılığı kredi kullanımı için gerekli altyapı tamamlanarak, TEB müşterilerinin finansman talepleri karşılanmaya başlanmıştır.

TEB'in ihracatçılara faal olarak kullandığı bir diğer çözüm, TCMB'nin ihracatçı Türk firmalarına tahsis ettiği Reeskont Kredisi'dir.

Dış ticaret eğitimleri

TEB, dış ticaret faaliyetleri yürüten ve yurt dışı yatırımları bulunan müşterilerine özel danışmanlık hizmetleri sunmaktadır. Banka bunun yanı sıra; sektörel ve bölgesel İhracatçı Birlikleri, Ticaret ve Sanayi Odaları, Organize Sanayi Bölge Müdürlükleri ve benzeri kuruluşlarla işbirliği yaparak, Türkiye'nin çeşitli bölgelerindeki firmaların ihtiyaçlarına yönelik özel dış ticaret uygulamaları, eğitimleri ve dış ticaret seminerleri (trade learning) düzenlemektedir.

2019'un son döneminde Incoterms 2020 konulu eğitim ve seminerlerine ağırlık verilmiştir. Büyük talep gören bu eğitimlere 2020'de de devam edilecektir.

KURUMSAL BÜYÜK FİRMALAR

Büyük firmalar ilişki yönetimi, Kurumsal Bankacılık hizmet ağı içerisinde yer alan ve Genel Müdürlük'de oluşturulan bir ekip tarafından yürütülmektedir.

Bu yapılanma, BNP Paribas'nın Uluslararası Perakende Bankacılık organizasyonunda yer alan ve farklı ülkelerde uygulanan modelin Türkiye'deki uzantısıdır.

Küresel İlişki Yöneticileri, Türkiye'de kurulmuş ve büyümüş, ciro, coğrafya ve finansal işlem çeşitliliği bakımından ayrışan kurumsal büyük firmaların işletme sermayesi kredisi, nakit akışı, dış ticaret gibi geleneksel bankacılık ihtiyaçlarının ötesinde borç ve öz kaynak sermaye piyasaları, finansal piyasalar, proje finansmanları ve satın alma/birleşme danışmanlıkları gibi stratejik ihtiyaçlarını karşılayacak ve tüm bu hizmetleri sunacak/koordine edecek donanım ile görevlerini sürdürmektedir.

NAKİT YÖNETİMİ

TEB Nakit Yönetimi 2020 yılında da nakit yönetimi denince akla gelen ilk banka olmak için çalışmalarına devam edecektir.

TEB, nakit yönetimi alanında sürekli olarak kendisini geliştirerek inovatif ürünleri ile pek çok kez uluslararası yarışmalarda ödüller kazanmıştır.

TEB 2019 yılında uluslararası finans ve bankacılık dünyasının en prestijli ödül organizasyonlarından Asian Banking&Finance tarafından altıncı kez "Türkiye'de Yılın Nakit Yönetimi Bankası" ödülüne layık görülmüştür. Banka; KPMG, Deloitte ve Ernst&Young gibi dünyaca ünlü uluslararası finansal denetim firmaları tarafından yapılan değerlendirme sonucunda bu ödülü almaya hak kazanmıştır.

Dünya finans camialarının etkili yayınlarından Euromoney Dergisi bu yıl düzenlediği Euromoney Global Nakit Yönetimi Anketi'nde TEB, Türkiye'de "Pazar Liderleri" kategorisinde ise 3. sırayı almıştır.

TEB, nakit yönetimi alanında güncel gelişmeleri ve trendleri paylaşmak amacıyla kurumsal müşterilerine yönelik olarak düzenlediği TEB Nakit

Yönetimi Akademisi etkinliklerinin beşincisini 2019 yılında "ekonomide sürdürülebilirlik" teması ile düzenlemiştir. Yüksek katılımcı sayısı ve memnuniyeti ile gerçekleşen etkinlikte, ekonomi başta olmak üzere her yönü ile sürdürülebilirlik ele alınmış, özellikle satış, tahsilat, tedarik süreçlerinin sürdürülebilirliği ile ilgili paneller düzenlenmiştir. Etkinlikte bir sunum yapan TEB Kurumsal Bankacılık Genel Müdür Yardımcısı Gülümser Özgün Henden, şirketler için sürdürülebilirlik alanında değer yaratmanın yolunun inovasyon ve yeni teknolojilerden geçtiğini vurgulamış, değişimleri dikkate alarak iş modellerini sık sık güncellemelerini salık vermiştir. Bankaların etki alanının ise müşterilerinde farkındalık sağlamak, inovasyonu desteklemek, çevreye duyarlı finansman çözümleri sunmak ve dijitalleşmeyi destekleyerek kağıtsız bankacılık yapmak olduğunu ifade etmiştir.

TEB, BNP Paribas'yla birlikte, dünya çapındaki iştirakleri için tek bir global çözüm isteyen küresel müşterilerine yönelik olarak, ödeme ve tahsilat süreçlerinde verimlilik ve kontrol sağlayabilecekleri özel nakit yönetimi çözümleri sunmaktadır. TEB, uluslararası müşterilerine BNP Paribas'nın global nakit yönetim sistemine tam entegre ürün ve hizmetlerini sunmaya önümüzdeki yıllarda da devam edecektir.

Çok uluslu firmalara nakit yönetiminde sağlanan başlıca avantaj ve kolaylıklar

TEB, BNP Paribas'yla birlikte, dünya çapındaki iştirakleri için tek bir küresel çözüm isteyen küresel müşterilerine yönelik nakit yönetimi uygulamaları geliştirmektedir.

2019 yılında da çok uluslu firmalara Türkiye'deki faaliyetleriyle ilgili ulusal ve uluslararası ödeme ve tahsilat süreçlerinde verimlilik ve kontrol sağlayabilecekleri birçok özel ürün ve çözüm sunulmuştur. TEB, uluslararası müşterilerine BNP Paribas'nın küresel nakit yönetim sistemine tam entegre ürün ve hizmetlerini sunmaya önümüzdeki yıllarda da devam edecektir.

Güçlü sinerji ile çapraz satış faaliyetleri

TEB Kurumsal Bankacılık, müşterilerine sunduğu ürün ve hizmet süreçlerinde müşteri odaklı bir yaklaşımı benimsemekte; çapraz satış kültürü doğrultusunda ise "tüm paydaşlara değer yarat" stratejisine odaklanmaktadır.

2019 yılında da, TEB Grubu'nun finansal ve finansal olmayan ürün ve hizmet yelpazesi ile kurumsal firmaların tüm ekosistemine bütünsel bir hizmet anlayışıyla uçtan uca çözümler sunulmaya devam edilmiştir.

TEB Kurumsal Bankacılık, yatırım bankacılığı ürün ve hizmetlerine ihtiyaç duyan müşterileri başta olmak üzere, BNP Paribas Grubu'nun güçlü yurt dışı ilişki ve ürün ağının katkısıyla değer üretmeyi hedeflemektedir. Banka, bu kapsamda, ticari ve yatırım faaliyetlerine destek verilmesi, dış ticaretin finansmanında yerel ve uluslararası alternatifler sunulması, finansal danışmanlık verilmesi, şirket birleşme & satın alma işlemlerine yönelik danışmanlık hizmeti sunulması, proje finansman imkânları sağlanması, yurt içi ve yurt dışı borçlanma aracı ihraçları veya halka arzlara aracılık edilmesi konularında hizmet sunmaktadır.

BNP Paribas ile geliştirilen sinerjiye ek olarak kurumsal firmaların ilişkide olduğu tüm alanlarda değer yaratılması amacıyla tarım bankacılığı, tüketici finansmanı, konut finansmanı projeleri, kartlı ödeme sistemleri & pos hizmetleri, bayilere yönelik çözümler, kurumsal finansman, maaş anlaşmaları ana başlıklarında, banka bünyesindeki iş kolları ile çapraz satış ve iş geliştirme faaliyetleri yürütülmektedir.

TEB'in yerel ve uluslararası ürün ve hizmet çeşitliliği, müşterilerine Grup Şirketleri aracılığıyla sunduğu hizmetlerde de ön plana çıkmaktadır:

- Kurumsal Bankacılık müşterilerinin filo yönetimi faaliyetlerinde çözüm ortağı olarak uluslararası tecrübesini filo yönetimi sektörüne sunan ve tüm dünyada bir milyonun üzerinde araca filo kiralama hizmeti sunan TEB Arval,
- Kurumsal Bankacılık müşterilerinin ekipman ve gayrimenkul yatırımlarına finansal çözümler sağlayan BNP Paribas Leasing Solutions,
- Yurt içi ve ihracat faktoring sektöründe yirmi yılın üzerindeki tecrübesiyle hizmet sunmakta olan ve dünyanın en büyük faktoring zinciri Factors Chain International tarafından 2019 yılında 7. kez dünyanın "En İyi İhracat Faktoring Şirketi" seçilen TEB Faktoring,
- Müşterilerin halka arz, borçlanma araçları, yurt içi ve yurt dışı piyasalardaki işlemlerine aracılık faaliyetlerini yerine getiren ve yatırım danışmanlığı hizmeti veren TEB Yatırım,

- Kurucusu ve yöneticisi olduğu pek çok fon ile Kurumsal Bankacılık müşterilerine alternatif fon yönetimi hizmeti sunan TEB Portföy,
- Kendine özgü iş modeliyle müşterilerin grup emeklilik ve sigorta ihtiyaçlarına avantajlı, hızlı ve kaliteli hizmetler sunan BNP Paribas Cardif Emeklilik.

İŞ GELİŞTİRME FAALİYETLERİ

TEB, iş geliştirme faaliyetleri kapsamında kurumsal bankacılık müşteri tabanının geliştirilmesi konusunda önemli adımlar atmıştır. Banka, bu doğrultuda, önde gelen sivil toplum kuruluşları, sanayi ve ticaret borsaları ile işbirlikleri gerçekleştirilmiştir.

Müşteri odaklılık ve müşteri memnuniyeti temel alınarak, kurumsal bankacılık müşterilerinin endüstri 4.0 ve dijital dönüşüm süreçlerine destek sağlamak üzere TEB Girişim Bankacılığı girişimci firmalar portföyü ile ortak iş geliştirme faaliyetleri yürütülmüştür. BNP Paribas Grubu ve sektöründe uzman iş ortaklıkları ile geliştirilen işbirlikleri ile hizmet kalitesinin ve verimliliğin artırılması konusunda başarılı çalışmalar gerçekleştirilmiştir.

2019 yılında da Hazine Müsteşarlığı işbirliğinde, firmaların yatırım projeleri, Ar-Ge ve çevre yatırımlarının finansman maliyetlerinin düşürülmesine yönelik Faiz Destekli Krediler kurumsal müşterilere sunulmaya devam edilmiştir.

KAMU BANKACILIĞI

Kurumsal Bankacılık bünyesinde, 2017 yılında, kamu sektörü ile daha kapsamlı çalışılmasına ve işbirliği olanaklarının artırılmasına yönelik olarak oluşturulan Kamu Bankacılığı Departmanı, 2019 yılında da kamu kurumlarına uygun fon kaynakları sağlanması çalışmaları yürütmüştür.

Kamu kurumlarının dış ticaret, yapılandırılmış ticaret finansmanı, nakit yönetimi ve alternatif finansman alanlarındaki ihtiyaçlarının, BNP Paribas Grubu'nun sektör uzmanlığı ve desteği ile daha uzun vadeli ve daha uygun kaynaklarla karşılanması hedeflenmektedir.

2019 yılında yeni kamu kurumlarıyla ilişki geliştirilmeye devam edilmiş, müşterilerin bankacılık taleplerinin karşılanmasının yanı sıra kurumların orta ve uzun vadeli stratejileri doğrultusunda sermaye piyasaları başta olmak üzere alternatif finansman çeşitlerinin ulaşılabilir kılınmasına yönelik çalışmalara devam edilmiştir.

KOBİ BANKACILIĞI GRUBU

TEB, 2005 yılında başladığı KOBİ Bankacılığı faaliyetlerini “danışman bankacılık” yaklaşımı ile sürdürmeye devam etmektedir.

Banka, KOBİ Bankacılığı faaliyetleri kapsamında KOBİ'lere sunduğu ürün ve hizmetleri sürekli geliştirmekte; şirketlerin ihtiyaç duydukları büyüme ve rekabet gibi alanlarda ürettiği farklı çözümlerle somut desteğini ortaya koymaktadır.

Ekonomi ve teknoloji alanlarındaki değişim ve gelişimi yakından takip eden TEB, KOBİ'lere bu değişim süreci içinde farklı bakış açıları kazanmaları, geleceğin iş ve üretim hayatına daha iyi hazırlanmaları konularında rehberlik etmektedir.

TEB KOBİ Bankacılığı farklı ölçekte, çeşitli ürün ve hizmet gereksinimi duyan müşterilerine özellikli hizmet sunmak amacıyla, farklı segmentlerde yapılanmıştır. Banka, KOBİ ve Tarım Bankacılığı'nın yanı sıra Girişim, Altın ve Belediye Bankacılığı alanlarındaki özel yapılanmaları müşterilerine çözümler sunmakta; finansal olmayan konularda bilgi, eğitim ve network desteği sağlamaktadır. finansal olmayan konularda bilgi, eğitim ve networke ulaşım desteği sağlamaktadır.

TEB KOBİ Bankacılığı altında yapılandırılmış olan dijital dönüşüm departmanı ile müşterilere değişen dünyaya uygun dijital çözümler sunmaya yönelik çalışmalar yürütülmektedir.

KOBİ'lerin teknolojik dönüşümüne rehberlik

Teknolojide yaşanan gelişim, bütün sektörleri etkilemekte, üretim ve tüketim süreçlerinin dijitalleşmesi tüm tarafların iş yapış şekillerini değiştirmektedir.

Rekabet unsurlarının değiştiği dijitalleşme sürecinde “katma değerli üretim” ön plana çıkmaktadır. Bu süreçte, dijitalleşmeyi büyük küçük demeden tüm işletmelerin içselleştirmeleri, teknolojiyi iş yapış şekillerine entegre etmeleri kritik önem kazanmıştır.

TEB, KOBİ'lerin dijital dönüşümün gerekliliklerine adapte olabilmeleri ve bu sürece dair farkındalıklarını artırabilmeleri adına çalışmalar yürütmektedir. Finansal olmayan ürün ve hizmetlerle fark yaratmaya odaklanan KOBİ Bankacılığı, KOBİ'leri geleceğin koşullarına hazırlarken, rekabette öne çıkmalarını sağlamaya yönelik çalışmalar yürütmektedir. Bu kapsamda TİM-TEB Girişim Evleri bünyesinde yer alan Tekno

Girişimciler ile sanayi odalarını bir araya getiren TEB, etkinlikler düzenleyerek, girişimcileri KOBİ'ler ile ortak bir platformda buluşturmaktadır.

TEB, KOBİ'lere global dünyada rekabet avantajı sağlayarak; teknolojik dönüşümde ihtiyaçları olan yerli donanım ve yazılım çözümlerine uygun maliyetlerde erişim imkanı sağlarken, girişimcilere de yeni iş ortaklıkları konusunda fırsatlar sunmaktadır.

TEB KOBİ Bankacılığı 2020 yılında yeni servis modeliyle hizmet sunacaktır.

Türkiye'de KOBİ Bankacılığı denildiğinde akla ilk gelen banka olan TEB, müşteri ihtiyaçlarını gözeterek, doğru segmentte doğru seviyede hizmet sunmayı hedeflemektedir.

Günümüz firmalarının ihtiyaçlarının farklılaşması, bir segmentasyon ihtiyacını gündeme getirmiştir. TEB; yeni yapılanmasında KOBİ ve KOBİ Plus bölümlerine giderek KOBİ tanımını güncellemiştir.

Segmentasyon çalışması kapsamında, müşteri temsilcileri segmente uygun nakit yönetimi, dış ticaret ve finansal piyasalar olmak üzere özel eğitimler ile desteklenmiştir. TEB uzman kadrosuyla, KOBİ'lere danışmanlık hizmeti sunarak katkısını artırmayı hedeflemektedir. Banka, müşterilerine sunacağı, ihtiyaca yönelik yeni nakit yönetimi ürünlerimiz ile de sektörde farklılaşacağına inanmaktadır.

Yeni stratejik bakış açısı ile TEB, uzmanlaşmış hizmet ihtiyacı olan firmalara dış ticaretten proje finansmanına, türev ürünlerden tedarikçi finansmanına kadar geniş yelpazede ürünler sunmaktadır.

Banka, ayrıca küçük ölçekli firmaların günlük bankacılık hizmetlerini daha hızlı gerçekleştirmelerini hedefleyen, otomatize kredi süreçlerini de kapsayacak dijital hizmet modelini de yeniden kurgulamıştır. Bu atılım, TEB'in müşteri sayısını olduğu kadar müşteri memnuniyetini de artırmasına katkıda bulunacaktır.

Ticari müşterilerimizin finansal asistanı CEPTETEB İŞTE yayında

TEB, müşterilerinin günlük finansal ihtiyaçlarını kolaylaştıracak yeni dijital deneyimler sunmaya odaklı çalışmalar yürütmektedir.

Geliştirme çalışmaları kapsamında 100'ü aşkın firma ile görüşmeler gerçekleştirilmiştir. TEB çalışanları ve firma yetkililerinin katılımıyla yapılan çalıştaylardan elde edilen sonuçların ışığında, ticari firmalara özel tasarlanmış, firmaların günlük bankacılık işlemlerini kolaylaştıracak yeni dijital platform CEPTETEB İŞTE hizmete alınmıştır.

Zengin işlem fonksiyonları, müşterilerin ürün ve güncel finansman durumunu özetleyen karşılama ekranı, finansal takvim ve POS yönetimi gibi özellikler sunan CEPTETEB İŞTE sektörde ticari müşterilere özel geliştirilmiş tek platformdur.

Ticari müşterilere özel hayata geçen ilk platform CEPTETEB İŞTE, BNPP Global Ödülü'nü aldı

Sektörde fark yaratan CEPTETEB İŞTE, BNPP bünyesinde yapılan ve 40'ın üzerinde projenin yarıştığı IFS Rising Up Days etkinliğinde katılımcıların oyları ile 1. seçilmiştir.

Kurumsal İnternet Bankacılığı yenileniyor

CEPTETEB İŞTE ile birlikte mobil bankacılık kanalı için oluşturulan yeni müşteri deneyiminin Kurumsal İnternet Bankacılığı'na da aktarılması hedeflenmektedir. Banka, Kurumsal İnternet Bankacılığı'nı yenileyerek KOBİ'lerin günlük bankacılık hizmetlerini kolaylaştırmayı ve finansal verimlerini artırmayı amaçlamaktadır.

KGF kredileriyle KOBİ'lere destek

TEB, finansmana erişim ve özellikle teminat yaratma zorluğu yaşayan KOBİ'lere destek olmaya devam ederek, 2019 yılında KGF kredilerine aracılık eden özel bankalar arasında ön sıralarda yer almıştır.

Yıl içinde KOBİ'lere kullanılan KGF kefaletli kredilerde imalatçı ve ihracatçı firmalar ile yatırım kredisi taleplerine öncelik verilmiştir. 2019 yılında KGF kredi ürün listesine; KGF KOBİ DEĞER , KGF COSME (Hazine ve Maliye Bakanlığı ile Avrupa Yatırım Bankası işbirliğiyle) ve Enflasyona endekli KGF EKONOMİ DEĞER Kredileri eklenmiştir. Bu yeni kredi ürünleriyle, KOBİ'lerin uzun vadeli, uygun faizli kredi imkanlarına teminat yaratmadan erişebilmelerine olanak sağlanmıştır.

KOBİ'lere avantaj sağlayacak özel masraf paketleri

TEB, KOBİ'lere özel sunduğu yenilikçi ürünlerine yenilerini eklemeye devam ederek 2019 yılında 4 farklı masraf paketini müşterilerinin kullanımına sunmuştur. KOBİ'ler Mikro, Makro, POS ve Dış

Ticaret masraf paketleriyle, yapacakları seçili işlemler için ayrı bir masraf ödemediği yıl boyunca bankacılık işlem masraflarını daha avantajlı hale getirme imkanına kavuşmuştur.

İhracat seferberliğine tam destek

TEB KOBİ Bankacılığı, daha güçlü bir ekonomi ve daha güçlü bir ihracat performansı için tüm gücüyle çalışmalarını sürdürmektedir. Banka bu doğrultuda, ihracatçılara avantajlı şartlara sahip finansman imkanları ve ticari destekler sunmak hedefiyle Türkiye İhracatçılar Meclisi (TİM) ile iş birliği protokolü imzalamıştır. Protokol ile, bir yıla kadar vadeli ihracat döviz kredilerinde özel faiz avantajlarından yararlanabilen TİM üyeleri, döviz alım satım işlemlerinde avantajlı fiyatlardan da faydalanma imkanı bulmuştur.

TEB KOBİ Bankacılığı, ihracatçı firmalara yönelik finansman desteğinin yanı sıra uzman personeli aracılığıyla sunduğu dış ticaret eğitimleri ve pek çok alanda ücretsiz danışmanlık hizmetleriyle de şirketlerin yurtdışı pazarlarda rekabet güçlerinin artmasına katkıda bulunmaktadır.

TEB KOBİ Danışmanları Programı

KOBİ'lere ihtiyaç duyacakları finansmanın sağlanması kadar finansmanın doğru kullanımı konusunda kılavuzluk edilmesi de kritik önem taşımaktadır.

2007 yılında devreye alınan TEB KOBİ Danışmanları Programı, şubelerde hizmet veren müşteri temsilcilerini bankacılığın yanında farklı donanımlarla da zenginleştirmeyi ve bu yetkinliklerini KOBİ'lerin danışman bankası misyonu doğrultusunda kullanmalarını hedeflemiştir.

Program kapsamında, stratejik bakış açısı kazanmış TEB müşteri temsilcileri KOBİ'lere sürdürülebilir büyüme yolculuklarında rehberlik etmektedir.

Rehberlik ve uzmanlık olmak üzere iki aşamalı olarak yürütülen TEB KOBİ Danışmanlık eğitim programlarını tamamlayan müşteri temsilcilerimiz; yurtiçi satış pazarlamadan dış ticarete, üretim yönetiminden teknoloji ve tarıma kadar geniş bir yelpazede uzmanlaşarak farklı müşteri segmentlerinin ihtiyaçlarına çözüm bulmak üzere hizmet vermektedir. TEB KOBİ Danışmanları ailesi, 2019 yılında yeni mezunlarla büyümeye devam etmiştir.

GİRİŞİM BANKACILIĞI

Girişim ekosistemini güçlendirmeye devam

Ülke genelindeki girişimcilere ulaşmak, teknolojik girişimci sayısını arttırmak ve onların yenilikçi iş fikirlerini ekonomiye kazandırarak sağlıklı büyümelerini sağlamak amacıyla hayata geçirilen TEB Girişim Evi, 2013 yılında İstanbul'da açılmıştır. TEB Girişim Evi modeli, Türkiye İhracatçılar Meclisi (TİM) ile yapılan iş birliği sonucunda Anadolu'ya da hizmet götürecektir şekilde genişletilmiştir.

TİM-TEB Girişim Evi hızlandırma programları ile girişimci adayları ve girişimciler; finansman, kamu desteklerine ulaşma ve geliştirme, yenilikçi ürünlerini yurt içi ve yurt dışı platformlara sunma, teknoloji firmasını büyütme gibi konularda destek alabilmektedir.

Proje katılımcılarına sunduğu 14 farklı programıyla, Türkiye'nin en yaygın ve kapsamlı girişimcilik inisiyatifidir.

TİM-TEB Girişim Evi, teknoloji şirketlerinin sürdürülebilirliğini ve hızla büyümesini sağlamaya yönelik kuluçka, hızlandırma ve büyüme aşamalarındaki özgün programları ile girişimcilere ve ekosisteme destek vermeye devam etmektedir.

TEB, TÜBİTAK BiGG'in 30 uygulayıcı kuruluşu içinde tek banka

TEB, dört yıldır, TÜBİTAK'ın Genç Girişim (BiGG) Programı kapsamında, akredite tek özel finans kuruluşu olarak girişimcilerin başvurularını kabul etmektedir. TEB, TÜBİTAK BiGG programı kapsamında 2019 yılı içinde 30 uygulayıcı kuruluş arasında en fazla hibe kullandırılmasına aracılık eden kurumların başında gelmektedir.

2019 yılında, Türkiye'nin 64 ilinden 1.000'in üzerinde teknolojik iş fikri başvurusu toplanırken, fikirlerin ticarileşebilmeleri ve hibe desteğinden faydalanabilmeleri için girişimcilere destek olunmuştur.

TEB tekno girişimcileri dinliyor, potansiyel müşteri ve yatırımcıları buluşturuyor

TEB Girişim Bankacılığı 2019'da, startupları kurumsal yapılarla bir araya getirerek iş birliği fırsatlarının doğmasına öncülük etmiştir.

Startup2Corporate buluşmaları ve gerçekleştirilen faaliyetler, şirketlerin teknolojik trendleri yakından takip etmesine ve yeni teknoloji ürün/hizmetlere

ulaşımına olanak sağlarken, girişimcilerin hedef müşterilerine erişmesine fırsat yaratmıştır.

2019 yılında bu program kapsamında sektörde lider kuruluşlar programa dahil edilmiş, portföydeki girişimcilerin 50'den fazla kurumsal şirket ile potansiyel işbirliği üzerine görüşmeler yürütmesi sağlanmıştır.

TİM TEB Girişim Evi hızla globalleşiyor!

TİM-TEB Girişim Evi GAN'a Türkiye'den seçilen ilk ve tek hızlandırma merkezi oldu

TİM-TEB Girişim Evi, girişimcilerin global faaliyetlerini kolaylaştırmak amacıyla ABD'nin San Francisco şehrinde açtığı ofisten sonra, 94 ülkede 120'yi aşkın şehirde faaliyet gösteren ve girişimcileri 100'den fazla prestijli hızlandırma merkezi ile buluşturabilecek Global Accelerator Network'e (GAN) katılmaya hak kazanan Türkiye'deki ilk ve tek hızlandırma merkezi olmuştur.

GAN partnerliği, TİM-TEB Girişim Evi katılımcılarına, 10 binden fazla girişimcinin yer aldığı GAN Ventures Global Yatırım ağına dahil olarak bu ağı sağladığı birçok hızlandırma hizmetinden ve dünyada bu ağa bağlı olan diğer global hızlandırma merkezlerinin desteklerinden ücretsiz olarak faydalanma imkanı sunmuştur.

TARIM BANKACILIĞI

Tarım sektörünün gelişmesi ve üreticilerin ihtiyaçlarının karşılanması

TEB Tarım Bankacılığı; sektörün ve müşterilerin ihtiyaçlarına uygun, tarımsal üretimin şartlarını ve dinamiklerini esas alan tarım bankacılığı ürünleriyle üreticinin yanında yer almaktadır.

TEB Tarım Bankacılığı, danışman banka misyonu çerçevesinde, her ölçekte tarım işletmesine, üreticiye ve üretici örgütlerine (birlikler, kooperatifler ve odalar) tarımsal girdi finansmanı ve yatırım projelerinin finansmanı konularında kaynak sağlamaktadır.

TEB Tarım Bankacılığı'nın rekabet üstünlüğünü; farklı alt-üretim türlerine özel sunduğu finansmanlar, müşterileri ile kurduğu uzun vadeli ilişkiler ve konusunda uzman kadro ile bilgiye dayalı stratejik yaklaşımı oluşturmaktadır.

Bu kapsamda 2019 yılında bölgelerin ziraat odaları ve kalkınma ajansları ile işbirliğine gidilmiş; bölge

tarım sektörünün paydaşlarıyla bir araya gelinerek tarım sektörünün sorunları ve çözüm önerileri görüşülmüştür.

Üreticilerin temel girdilerinin temininde çok önemli bir rol oynayan, hasat vadeli yılda bir ödeme ve faizsiz dönem avantajı sunan TEB Harman Kart'ın kullanım ağını artırmak amacıyla yapılan sektörel işbirliklerine yenileri eklenmektedir. Tarım ekosisteminin sektör öncüleri ile yıl içinde gerçekleştirilen işbirliklerinde, HARMAN POS ile üreticiler desteklenmeye ve tarımsal ihtiyaçlarda avantajlar sunulmaya devam edilmiştir.

Ayrıca, TEB Tarım Bankacılığı 2019 yılında ulusal ve uluslararası tarım fuarlarına katılım ile finansal ve finansal olmayan ürünlerinin tanıtımını yaparak, potansiyel müşterileri ile de bir araya gelmiştir.

Çiftçilerin hayatını kolaylaştıran teknolojik çözümler

TEB, Tarım Bankacılığı alanında sunduğu ürün ve hizmetlerle Anadolu'nun değeri olan çiftçileri desteklemeye devam etmektedir. Çiftçinin danışman bankası olma misyonu ile faaliyet gösteren TEB, teknolojik altyapısını çiftçilerin hizmetine açmıştır. Bu kapsamda üreticiler Harman Kart ve TEB tarım Kredisi başvurularını şubeye uğramadan tek bir SMS ile yapabilmektedir.

ALTIN BANKACILIĞI

TEB altın ve mücevherat sektöründe uzmanlığı, ulaşılabilirliği ve deneyimi ile kuyumcu müşterilerine sunduğu yenilikçi ve sektörde fark yaratan ürünleri ile müşterilerine ve Türk kuyumculuk sektörüne değer katmaya devam etmektedir.

Kuyumculuk sektörünün kısa ve uzun vadeli ihtiyaçlarını, 20 yıldan uzun süredir karşılamakta olan TEB, BDDK Aralık ayı verilerine göre %22'lik pazar payı ile sektöre finansal ve finansal olmayan ürünleri ile destek vermektedir.

TEB Altın Bankacılığı, kuyumculuk sektöründe faaliyet gösteren toptancı ve perakendeci kuyumcuların mal alışverişlerindeki tahsilat ve vade sorununa Milyem Kart ürünü ile çözüm getirmiştir.

Yatırım alanında ise vadesiz/vadeli Altın Depo Hesabı, Gümüş Depo Hesabı, B Tipi Altın Fonu ve Yeni Altın Çağı ürünleriyle birikim yapmak isteyen bireysel ve kurumsal müşterilere hizmet verilmektedir.

TEB, pazar liderliğinden kaynaklanan gücünün yanı sıra kuyum ve mücevherat dünyasında kurduğu sağlam ilişkiler ile de sektörün en kritik buluşmalarında ana sponsor olarak yer almaya devam etmektedir. TEB, gelenekselleşen desteğiyle dünyanın 5. büyük mücevher fuarı "İstanbul Jewellery Show"a 2019 yılında da destek vermeyi sürdürmüştür.

BELEDİYE BANKACILIĞI

İşbirliği yapılan belediye ve belediye iştiraki sayısı 600

TEB Kamu Bankacılığı, 2019 yılında da yerel yönetimlerin ihtiyaçları doğrultusunda geliştirdiği özel ürün ve hizmetleriyle bu alanın önemli oyuncularından biri olmaya devam etmiştir.

Kamu Bankacılığı yaklaşımı ile yerel yönetimlerin daha kolay finansman bulabilmeleri sağlanmış, alt ve üst yapı yatırımlarının daha hızlı hayata geçirilmesine katkıda bulunulmuştur.

Nakit yönetimi çözümleri kapsamında ilk online/gerçek zamanlı tahsilat hizmetini sunan TEB, vatandaşların belediyelere olan yükümlülüklerini daha kolay ve daha hızlı yerine getirmelerine imkan sağlamıştır.

BİREYSEL VE ÖZEL BANKACILIK GRUBU

Bireysel Bankacılık, TEB'in müşteri odaklı banka olma vizyonu ile yenilikçi ve dijital hizmetler sunarak aktif müşteri tabanını 2019 yılında da genişletmeye devam etmiştir.

Banka, çalışmalarını müşteri deneyimini iyileştirecek ve geliştirecek dijital dönüşüm stratejileri doğrultusunda sürdürmüş ve hayata geçirdiği projelerle hizmet kanallarını, finansal ürünlerini ve servis modellerini geliştirmeye odaklanmıştır.

TEB Bireysel Bankacılık 2019 yılında önceliklerini, dijital dönüşüm uygulamaları, ihtiyaç kredisi, Marifetli Hesap ve yeni müşteri ile büyümek, aynı zamanda aktif olan müşteri sayısını her segmentte artırmak olarak belirlemiştir. Banka bu kapsamda odağını servis modellerinin otomasyon ve optimizasyonu ile verimliliğini artırmak ve müşteri memnuniyetini daha ileriye taşımak olarak belirlemiştir.

Müşteri Memnuniyeti odağı

"En Çok Tavsiye Edilen Banka Olmak" vizyonu ve hedefi doğrultusunda müşteri deneyimini sürekli ölçümleyen TEB, insanı merkeze alarak tasarımı odaklı düşünme prensipleri ile müşterilerine sunduğu hizmeti mükemmelleştirmek üzere çalışmalar yürütmektedir.

TEB, NPS (Net Promoter Score) sistemini kullanarak, yılda 240.000 müşterinin Banka ile temasları sonrasında yaşadıkları deneyimi ve TEB'i tavsiye derecelerini ölçümlemektedir. NPS ve müşteri memnuniyeti anketleri "müşterinin sesi" iş birimleri ile düzenli olarak analiz edilmekte, müşteri deneyiminde gelişmeye açık noktalarda gerekli iyileştirmeler yapılmaktadır.

TEB'in müşterinin sesini dinlediği temas noktaları sürekli artmaktadır. Banka, bu kapsamda ihtiyaç duyduğu teknolojilere yatırımlarına devam etmektedir.

TEB müşterilerinin geribildirimleri ışığında geliştirilen çözümler, 2013 yılından bu yana düzenli takip edilen müşteri memnuniyet skorunun iki katın üzerinde artış göstermesini sağlamıştır. 2019 yılında, işlem bazlı memnuniyet skorlarındaki iyileşme trendi devam etmiştir.

2019 yılı içerisinde BNP Paribas Uluslararası Bireysel Bankacılık koluyla ortak yürütülen çalışma ile **Müşteri Deneyimi Yönetim Modeli** tasarlanmıştır. Model, hem TEB hem de BNP Paribas'nın diğer uluslararası bireysel bankalarında yaygınlaştırılmıştır.

TEB Müşteri Deneyimi Ekibi tarafından banka bünyesinde göreve başlayan şube çalışanlarına Müşteri Deneyimi Oryantasyon eğitimi verilmektedir. Bu kapsamda, müşteri odağı, TEB müşteri deneyimi metodolojisi ve memnuniyet ölçüm yapısı tüm çalışanlara benimsetilmektedir.

Banka, müşteri ihtiyaçlarını daha iyi anlamak ve müşterilerinin, beklentileri doğrultusunda, kişiselleştirilmiş teklifleriyle doğru anlarda buluşmak için CRM, büyük veri, analitik ve gerçek zamanlı etkileşim teknolojilerine yatırımlarına devam etmektedir.

BİREYSEL VE YILDIZ BANKACILIK

TEB, yenilikçi bireysel bankacılık yaklaşımı ile müşterilerine daha çok kanal üzerinden ulaşabilmeyi ve aynı zamanda müşterinin hayatında fiziksel bağılıklar yerine dijital kanallar üzerinden tüm bankacılık işlemlerine zahmetsiz, hızlı ve güvenilir erişimi gerçekleştirmeyi hedeflemiştir.

Bu hedef kapsamında, bankacılık hizmetine erişimi olan tüm müşteri gruplarına, TEB Bireysel Bankacılık ürün ve hizmetleri yıl boyu etkin bir iletişim ile ulaştırılmıştır.

2019 yılı boyunca kredi ve mevduat ürünlerinde sürekli ve çok kanalda etkin bir iletişim çalışması yürütülmüş, yeni müşteri kazanımına olumlu katkı sağlanmıştır.

TEB, çözüm üreten ve tüm kanallardan aynı kalitede hizmet sunan bir bankacılık anlayışı ile hareket etmektedir.

2019 yılında ihtiyaç kredisinde %73 büyüyerek 10 milyar bakiyeye ulaşan, sektörün en hızlı büyüyen bankası

İhtiyaç kredisinde kayda değer bir büyüme sağlayan Banka, sene başında belirlediği stratejisi doğrultusunda; üretimde şube dışı kanalların ve yeni kredili müşteri adedinin artmasına yönelik

birçok farklı stratejik ve taktiksel kampanya tasarlamış ve başarıyla uygulamıştır.

Özellikle dijital kanallar ve çağrı merkezinde yapılan geliştirmeler ve müşteri özelinde farklılaşan kampanyaların sonucunda, 2019 yılında şube dışı kanalların toplam üretimdeki payı, hacimde %50'ye, adette ise %65'e ulaşmıştır.

Yeni müşteri adedini artırmaya yönelik tasarlanan "Hoş geldin faizli" kredi kampanyası ve iletişim çalışmaları ve ihtiyaç kredisi ile kazanılan yeni müşteri sayısı 120 bini geçmiştir.

2019 ortasında başlatılan iletişim kampanyaları ile desteklenen borç transferi ve borç konsolidasyonu kampanyaları ihtiyaç kredisi büyümesini destekleyen önemli çalışmalardan biri olmuştur. 2020 yılında hayata geçecek yeni geliştirme ile TEB müşterileri şubeye gitmeden dijital kanallardan da borç transferi yapabilecektir.

Yıl boyunca sürekli yenilenen strateji ve pazarlama aksiyonlarına paralel şekilde yürütülen ve içerikleri sürekli ve tutarlı bir yaklaşımla yenilenen TV reklam kampanyaları da TEB'in ihtiyaç kredisinde en çok tercih edilen bankalardan biri olmasına katkıda bulunmuştur.

2019 yılında dijital kanallara özel uygulanan kredi kampanyaları ve dijital mecralardaki etkin performans pazarlama çalışmaları ile dijital kanallardan kredi kullanan yeni müşteri adedi 3 katına, kullanılan kredi adedi ise 4 katına çıkmıştır.

TEB, kredi notu bulunmayan, krediye ulaşmada zorluk çeken kitleler için alternatif kredi değerlendirme teknikleri üzerinde BNPP inovasyon platformu ile birlikte Ar-Ge projeleri geliştirmektedir.

TEB şubelerinde müşteri temsilcilerinin analitik CRM modelleri ile belirlenen hedef kitlelere doğru zamanda doğru tekliflerle ulaşmaları sonucunda kampanya verimliliği önemli derecede artmıştır.

Taşıt kredisi ihtiyacına etkin çözümler

Taşıt kredisinde sektörün öncü bankalarından olan TEB, 2019 yılında da geniş bayi ağı, anlaşmalı distribütörleri ve müşterilerinin ihtiyaçlarını karşılayan çeşitli ödeme planları ile taşıt kredisi ihtiyaçlarına hızlı çözümler sunmaya devam etmiştir.

Taşıt sektörünün diğer yıllara göre durağan bir görünüm sergilediği 2019 yılında TEB pazar payını %8,62'nin üzerine taşıyarak, müşterilerine hizmet vermeye devam etmiştir.

TEB anlaşmalı oto bayilerine mevcut altyapısı ile hızlı bir şekilde ulaşarak kampanyalarını hızlı ve doğru bir şekilde sunulmasına katkıda bulunmuştur.

Marifetli Hesap: tasarruf sahipleri arasında en çok tercih edilen birikim hesabı

TEB'in Türkiye'nin birikim alışkanlıklarını değiştirmek üzere geliştirdiği Marifetli Hesap, günlük vadeli olarak çalışan, tasarruf sahiplerine istedikleri zaman para yatırma/ çekme esnekliği sağlayan alternatif bir birikim hesabıdır.

2019 yılında değişen faiz ortamında tasarruf sahipleri Marifetli Hesap'a yönelmiş ve TEB birikim hesaplarında TL Marifetli Hesap'lar %59 oranında büyümüştür.

2019 yılında Marifetli Hesabın yıldız ve özel segment müşterilerine yönelik bir alt ürün olan Fırsat Hesap devreye alınmıştır. Bu yeni ürün, kısa vadede rekabetçi oranlarla faiz kazanırken parasını dilediği zaman kullanmak ve piyasa fırsatlarını değerlendirmek isteyen müşterilerimize alternatif olarak sunulmuştur.

Tasarruf yapmanın öneminin vurgulandığı Marifetli Hesap iletişimi 2019 yılında da devam etmiş, TEB pasif yapısının desteklenmesine katkı sağlayan yeni tasarruf mevduatı sahibi müşteri kazanılmıştır.

Marifetli Hesap, cazip kampanyalarıyla yıl boyunca tasarruf sahiplerine avantajlı faiz oranları sunmuştur. Marifetli Hesap, TEB ile ilk defa çalışmaya başlayan müşteri sayısındaki artışa önemli oranda katkıda bulunmuştur.

TEB, 2019 yılında bir yeniliğe daha imza atarak Marifetli Hesap benzeri tasarruf ürünlerinde kampanya yapısını değiştirmiş ve sektörde ilk olan 30+30 kampanyasını devreye almıştır. Bu kampanya kapsamında, Marifetli Hesap ile ilk kez tanışan müşterilere belirlenen 4 adet üründen sadece 2 tanesini kullanmaları halinde ikinci bir hoş geldin süresi sunularak, hoş geldin faizine +%0,50'lik ek yapılmıştır.

Marifetli Hesap, döviz mevduatı tasarrufları için de iyi bir alternatiftir. Marifetli Hesabın günlük faiz işleyen yapısının Dolar, Avro ve Sterlin cinsinden

hesaplara da uygulanması, tasarruf sahiplerinin ürünü artan oranda tercih etmesini desteklemiştir.

2018 yılında uygulamaya alınan, avantajlı alım satım kurları sağlayan TEB FX Platformu 2019'da yeni özelliklerle zenginleştirilmiştir.

Platformda tekil müşteri kullanımında artış görülmüş, birikim sahiplerine günlük döviz işlemlerini gerçekleştirirken avantajlı faiz oranlarından faydalanma fırsatı sunulmuştur.

Gençlerin birikimlerini desteklemek amacı ile Marifetli Hesabın gençlere yönelik alt ürünü Global Genç Hesap'ta birikim alt limit tutarı 100 TL/EUR/USD/GBP olarak belirlenmiştir. Böylece gençlerin, biriktirdikleri küçük bakiyeler ile gelir elde etmeleri ve genç yaştan itibaren tasarruf bilincini kazanmalarına destek olunmuştur.

TEB, 2019 yılında dijitalleşme yönünde attığı adımlara bir yenisini daha ekleyerek CEPTETEB MARİFETLİ HESAP ürünü devreye almıştır. Bu uygulama ile TEB müşterileri internet ve mobil uygulamalar üzerinden Marifetli Hesap özelliklerinden ve faiz oranlarından faydalanmaya başlamışlardır.

Türk Ekonomi Bankası, 2019 yılında mevduat ve tasarruf sahiplerine alternatif ürünler sunmaya devam etmiştir.

Türk Lirası birikimlerinin artması, TL'nin cazibesinin yükselmesine yardımcı olmak amacıyla faiz oranlarının gerilediği bir ortamda müşterilerin birikimlerini enflasyona karşı korumalarını sağlayacak Enflasyona Endeksli TL Bazlı Vadeli Mevduat ve Enflasyona Karşı Korunmalı TL Bazlı Vadeli Mevduat ürünleri devreye alınmıştır.

Enflasyona Endeksli TL Bazlı Vadeli Mevduat hesabı, birikim sahiplerine belirli bir vade aralığı için belirlenmiş sabit bir TL faiz oranı ve vade sonundaki yıllık TÜFE bazında hesaplanmış enflasyon primi ile elde edilecek getirileri karşılaştırma ve yüksek olanı kullanma imkanı sunmuştur.

Enflasyona Karşı Korunmalı TL Bazlı Vadeli Mevduat ürünü ise birikim sahiplerine sabit bir TL faiz getirisi sağlamaktan ziyade, ileriye dönük enflasyon koruması sağlamaktadır. TÜFE endeksi yıllık değişim oranı + risk primi oranı ile anaparanın enflasyona karşı değer kaybetmesine engel olan ve 1 yıl vadeli açılan bu üründe, 3 aylık dönemlerde faiz ödemesi seçeneği sunulmaktadır.

TEB, Bireysel ve Yıldız Bankacılık müşterileri için 2019 yılında alternatif ürünlerin yanında hizmetlerin ayrıştırılmasına da devam etmiştir. Piyasa bilgilendirmeleri, Müşteri Buluşmaları ile gelişmelerin yakından takip edilmesine yönelik hizmetler artırılmış; yatırım işlemleri tarafında FX, DCD ve Eurobond işlemlerinde müşterilere avantajlı fiyatlamalar ve yeni platformlardan hizmet verilmiştir.

Bireysel Bankacılıkta büyümenin temelini oluşturan maaş müşterileri, 2019 yılında kazanılan yeni müşterilerin %33'üdür

TEB maaş ödemelerinde "tercih edilen banka olma" vizyonu ile çok sayıda büyük kurumsal ve kamu sektörü firmaların maaş ödemesine aracılık etmektedir.

2019 yılında maaş anlaşmalı müşterilere sunulan özel paket programlar; avantajlı kredi teklifleri, mevduat oranları ve farklı firmalarla işbirlikleri kapsamında giyimden tatile kadar indirimli kampanyalar ile zenginleştirilmiştir.

Maaş anlaşması biten müşterilerin, özel geliştirilen kişiselleştirilmiş tutundurma programları ile TEB ayrıcalıklarından faydalanmaya devam etmesi sağlanmış, müşteri sadakatine katkıda bulunulmuştur.

Emekli Maaş Müşteri adedinde 2018 yılına kıyasla %122 büyüme

TEB, emekli maaşı müşterilerinin tercih ettiği banka olma hedefiyle faaliyetlerine devam etmiştir. Banka, 2019 yılında Emekli maaşını TEB'e taşıyan müşterilerine 1.000TL'ye varan promosyonlu kampanyalar sunmuş, yeni müşteri kazanımı ve müşteri memnuniyeti sağlamıştır.

Mevcut ve yeni edinilen emekli maaş müşterilerinde derinleşebilmek adına avantajlı kredi faiz oranları ve özel müşteri programları uygulanmış, "Emekli Öner" kampanyası ile emekli yakınlarına da avantajlar sunulmuştur.

TEB'den hizmet alan emekli maaşı müşterileri, memnuniyet anketlerinde Banka'dan duyduğu memnuniyeti dile getirirken, TEB'i yakınlarına en çok tavsiye eden müşteri grubu olmuştur.

2019 yılında yeni müşteri kazanımını desteklemek amacı ile farklı kurum ve kuruluşlar ile işbirlikleri

Banka, yeni müşteride büyüme hedefi doğrultusunda, apartman ve site yönetimleri ile

işbirliklerine gitmiş, özel okul ödemeleri ve veli hesaplarını TEB'e taşımaya yönelik faaliyetlerde bulunmuştur.

Farklı meslek gruplarındaki müşterilerinin ihtiyaçlarına uygun özel ürün ve hizmetler

TEB, uzun yıllardır baro, üniversite, veteriner, diş hekimleri, eczacı, tabip odaları gibi meslek odaları ile sürdürdüğü yakın işbirliğine 2019 yılında da devam etmiştir.

2019 yılında çeşitli barolar ile yeni işbirliği anlaşmaları yapılmıştır. TEB, 2019 sonu itibarıyla 22 baroyla işbirliği içindedir.

TEB, 2018 yılında Türk Eczacıları Birliği ile imzalamış olduğu iş birliği protokolü doğrultusunda, 2019 yılında da eczacılara özel kampanyalar sunmaya devam etmiştir. TEB, Eczacılara özel sunduğu kampanya ile SGK ödemelerinin TEB'e yatırılması ve aktif pos kullanımı koşulu ile eczacının bireysel emeklilik planına aylık 170 TL katkı payı yatırmaktadır.

Türk Eczacılar Birliği garantörlüğünde; 60 bin TL'ye kadar ticari, 40 bin TL'ye kadar ihtiyaç kredisi imkanı, ücretsiz internet ve mobil bankacılık EFT ve havale işlemleri, ücretsiz çek karnesi, ticari hesaplardan hesap işletim ücreti muafiyeti ve POS cihazlarından aylık ÖKC masraf muafiyeti ile POS fiyatlamasında avantajlı fiyat gibi ayrıcalıklar sunulmaktadır. Türk Eczacıları Birliği üyesi tüm eczacılar TEB'in sunduğu bu avantajlardan yararlanabilmektedir.

2015 yılından bu yana üniversite işbirliklerine odaklanarak büyümeye devam eden TEB, 2019 yılında 26 adet üniversitenin maaş ödemesini gerçekleştirmiştir.

Toplam 11 binden fazla site ve apartman yönetimi hesabına hizmet sunan TEB, site yönetimi konusunda sektörün lider firmaları ile ortak projeler yürüterek, nakit yönetimi alanındaki güçlü alt yapı desteği ve dijital çözümleriyle hizmette farklılaşarak site yönetimlerinde lider bankalardan biri olmuştur.

2019 yılında sektöründe lider bir startup olarak site yönetimi iş modelinde bir çok yeniliği kendisinde barındıran bir girişim ile TEB hem B2B hem de B2C projeler planlamış ve hayata geçirmiştir. Tüm bu çalışmaların odağında müşteriye klasik şube kanalı dışında ulaşmak ve banka müşterilerinin hayatını kolaylaştıran çözümlerle tanıştırmaya motivasyonu bulunmaktadır.

2019 yılında TEB, benzer işbirlikleri ve maaş ödemeleri adedini artırarak, profesyonel meslek gruplarına mensup artan sayıda müşterinin ana bankası olmayı hedeflemektedir.

TEB Yıldız Bankacılık

Yıldız Bankacılık müşterilerinin 2019 yılında toplam varlık büyüklüğü artışı %24

TEB, Yıldız Bankacılık ile orta ve yüksek gelir segmenti müşterilerine, kendilerine özel atanmış Yıldız Müşteri Temsilcileri vasıtasıyla; finansal ihtiyaçlarına uygun farklılaştırılmış ürün ve hizmetler sunmaktadır. Yıldız Müşteriler tüm kanallardan öncelikli hizmet, özel fiyatlandırma ve sosyal hayata yönelik çözümler ile ayrıcalıklı hizmet almaktadır. Ayrıca, TEB Yıldız Bankacılık ile şubeyi az kullanan müşterilere, kişisel müşteri asistanları ile uzaktan hizmet anlayışını sunmaya başlamıştır.

TEB Yıldız Bankacılık müşterileri, sadece kendilerine hizmet eden TEB Yıldız Hattı üzerinden işlemlerini hızlı ve kolay bir şekilde gerçekleştirmektedir.

TEB Yıldız Bankacılık müşterileri, TEB Banka Kartı ile, BNP Paribas Grup ve anlaşmalı diğer banka ATM'lerinden yurt dışında nakit çekerken ücret ödememe ayrıcalığına sahiptirler.

Müşterilerin yaşam tarzları ve ihtiyaçları analiz edilerek, finansal ihtiyaçları dışında TEB Yıldız Priority Card ile %10 restoran bonusu, havalimanı otoparklarında %50 indirim, hafta sonu sinema ve tiyatrodaki %50 indirim ayrıcalığı dışında; CEPTETEB üzerinden de havalimanlarında ücretsiz hızlı geçiş hizmeti sunulmaktadır.

TEB Yıldız Bankacılık, müşteri odaklı bakış açısını benimsediği 2019 yılında, müşteri ihtiyaç ve beklentilerini anlamak ve memnuniyeti artırmak amacıyla, birebir müşteri görüşmeleri, anket çalışmaları, ve etkinlikler düzenlemiştir.

TEB Yıldız Bankacılık, 2019 yılında Yıldız müşterilerine sunulan değer teklifinin yenilenmesi çalışmalarına başlamıştır.

Bankasürans alanında etkin hizmet anlayışı

TEB, bankasürans alanında, BNP Paribas Cardif A.Ş. ve Zurich Sigorta ile devam eden güçlü işbirliği çerçevesinde geniş bir yelpazedeki sigorta ürünlerini etkin bir hizmet anlayışıyla müşterilerine sunmaktadır.

Bankasürans sektöründe özellikle hayat branşında etkin bir dağıtım kanalı haline gelen bankalar, hayat dışı branşta da gelişimini sürdürmektedir.

2019 yılı Aralık ayı sektör verileri incelendiğinde, hayat sigorta prim üretiminin %83,2'sinin ve hayat dışı prim üretiminin %14,8'inin bankalar aracılığıyla gerçekleştirildiği görülmektedir.

2019 yılı Aralık ayı itibarıyla TEB'in bankasürans prim üretimi, hayat alanında 323,5 milyon TL, hayat dışı branşlarda ise 208,7 milyon TL olmuş ve Banka'nın komisyon gelirlerine katkı sağlamayı sürdürmüştür.

2019 yılında TEB bankasürans, müşterilerinin sigorta ve bireysel emeklilik ürün ihtiyaçlarını karşılamak amacıyla hem Banka şubelerinden hem de alternatif dağıtım kanallarından hizmet sunmayı sürdürmektedir. Müşteri etkileşim merkezi ve internet bankacılığı üzerinden poliçe alımı ve poliçe gözlem, download etme sağlanırken, bu kanallardan satılan ürünlerin çeşitlendirilmesine ve dijital çözümlere yönelik çalışmalar devam edilmektedir. Ayrıca dijital kanallar ile teklif ve bilgilendirme formu onaylama altyapısı mevcuttur.

Banka, yıl boyunca sigorta ürünlerinin yanı sıra Bireysel Emeklilik Sistemi düzenlemeleri ve devlet katkısı uygulaması hakkında mevcut ve potansiyel müşterilerin bilgilendirilmeleri amacıyla iletişim ve pazarlama kampanyaları yürütmüştür.

TEB, müşterilerine en iyi sigorta ve bireysel emeklilik hizmetlerini sunabilmek amacıyla iş süreçlerini her yıl daha da geliştirmeye ve iyileştirmeye odaklıdır.

TEB Aile Akademisi'nden herkese ücretsiz eğitim

2012 yılında kurulan TEB Aile Akademisi, 'Sorumlu Bankacılık' anlayışı doğrultusunda faaliyetlerini sürdürmektedir. Akademi, 7 yıldır toplumda tasarruf alışkanlığının yaygınlaşması ve tabana yayılması, finansal okuryazar bir nesil yetiştirilmesine yönelik sistematik çalışmalarını sürdürmektedir.

TEB müşterisi olsun olmasın herkese açık ve ücretsiz olan TEB Aile Akademisi eğitimlerinde katılımcılara; tasarruf, bütçe yönetimi, kredi ve kartların doğru kullanımı, yatırımların değerlendirilmesi ana başlıkları altında temel finansal okuryazarlık bilgileri sunulmaktadır.

Milli Eğitim Bakanlığı ve UNICEF işbirliğinde hayata geçirilen Sanat Yoluyla Sosyal ve Finansal Eğitim

projesi ile ilköğretimde okuyan 11 milyon öğrenciye sanat ve müzik dersleri kanalıyla finansal okuryazarlık desteği verilmiştir. Ayrıca, Milli Eğitim Bakanlığı'na bağlı Hayat Boyu Öğrenme ve Mesleki ve Teknik Eğitim Genel Müdürlükleri ile imzalanan protokoller çerçevesinde 7,5 milyon kursiyer ve öğrencinin finansal okuryazarlık eğitimi alması sağlanmıştır.

2019 yılında toplam 350 bin kişiye bire bir finansal okur yazarlık eğitimi veren TEB, bugüne kadar gerçekleştirdiği işbirlikleriyle toplumun farklı kesimlerinden 19 milyon kişiye ulaşmıştır.

Dijital Finansal Okuryazarlık Programı

Finansal okuryazarlık konusundaki öncülüğünü bir adım öteye taşıyan TEB, çağın gereklerine uygun olarak 2018'de üniversite öğrencilerine yönelik Dijital Finansal Okuryazarlık Programı'nı başlatmıştı.

Devam eden Program kapsamında, yeni finansal teknolojiler arasında öne çıkan ve gençler tarafından yüksek ilgi gören Blockchain, Fintech, kodlama ve dijital dönüşüm gibi konularda 20'den fazla üniversitede 6.500 genç ile buluşulmuştur. Online eğitimlere ise 250 binden fazla bireye eğitim verilmiştir.

Program, finansal teknolojilere hakim, tasarruf eden, birikim yapan, parasını etkin yöneten, finansal avantaj ve teknolojileri değerlendirmeyi bilen, ekonomik olarak güçlü bireyler yetiştirmeyi ve dijital dönüşüme katkıda bulunmayı hedeflemektedir.

ÖZEL BANKACILIK

1989 yılından beri özel bankacılık hizmeti sunan TEB, sektörde gerçek anlamda özel bankacılık ve varlık yönetimi hizmeti uygulayan ilk bankadır.

TEB Özel Bankacılık, danışman banka anlayışı doğrultusunda sunduğu mevcut ürün ve hizmetlere ek olarak, farklı ve alternatif yatırım ürünleri ile müşterilerini tanıştırmak konusunda öncü bir yaklaşım benimsemiştir.

TEB Özel Bankacılık, Türkiye çapında yerleşik 11 Özel Bankacılık Merkezi ve 4 şube içi hizmet noktası ile müşterilerinin ihtiyaç ve beklentilerine uygun, kişiye özel, varlıklara değer katacak çözümler geliştirmektedir. BNP Paribas'nın global bilgi birikimi ve tecrübelerini yenilikçilik anlayışıyla birleştiren TEB Özel Bankacılık, müşterilerine fark

yaratılan ürün ve hizmetler sunmaya devam etmektedir.

Sektörde fark yaratan dijital uygulama ve hizmetleri nedeniyle, 2018 ve 2019 yıllarında International Finance'ten "En Yenilikçi Özel Bankacılık" ödülünü kazanan TEB Özel Bankacılık, 2019'da Global Finance'ten "Türkiye'deki En İyi Özel Bankacılık Ödülü"nü almıştır. Banka, 2019 yılında ayrıca, World Finance'in her yıl düzenlediği ve en başarılı bankacılık hizmetlerinin ödüllendirildiği World Finance Bankacılık Ödülleri kapsamında "Türkiye'deki En İyi Özel Bankacılık Ödülü"nü de sahibi olmuştur. TEB Özel Bankacılık'ın öne çıkan uygulama ve hizmetleri aşağıda özetlenmiştir.

CEPTETEB Özel

TEB müşterilerinin bankacılık işlemlerini istedikleri yerden kolaylıkla yapmalarını sağlayan CEPTETEB uygulaması, Özel Bankacılık müşterilerinin ihtiyaçları doğrultusunda geliştirilerek CEPTETEB Özel olarak hizmet vermektedir.

Mobil Onay

Sektörde bir ilk olan TEB Özel Mobil Onay uygulaması ile yazılı talimat, ıslak imza süreçleri dijitalleştirilmiş, CEPTETEB Mobil Bankacılık ve İnternet Bankacılığı kanalı üzerinden müşterilere talimat gönderimi ve onaylarının alınmasına olanak sağlanmıştır. Projenin hayata geçmesiyle birlikte operasyonel iş yükü, zaman kaybı, kurye, taksit, telefon vb. maliyetler ile ıslak imzalı talimatın temin edilememesi vb. riskler en aza indirilmiştir. Dijital çözüm ile daha güvenli hale getirilen süreç, müşteri memnuniyetinin artmasında rol oynamıştır.

Fark Yaratan Yatırımlar ve Açık Açık Sosyal Girişim Platformu

Girişimcilik ekosisteminin gelişimini TEB Özel Melek Yatırım Platformu, TEB Özel Yatırımcı Kulübü, CXO Club-Geleceği Yönetenler Kulübü, TEB Fintech Future Four gibi birçok özel proje ile destekleyen TEB Özel Bankacılık, tüm dünyada olduğu gibi Türkiye'de de hızla farkındalığı artan sosyal girişimcilik kavramına yönelik yeni bir çalışma başlatmıştır.

"Fark Yaratan Yatırımlar" adıyla düzenlenen etkinliklerde; dünyanın ilk ve en geniş sosyal girişimci ağı olan Ashoka işbirliğinde, sosyal girişimler potansiyel yatırımcılarla bir araya getirilerek sürdürülebilir iş modellerinin

desteklenmesi hedeflenmiştir. İşbirliği kapsamında ülkemizde farkındalık yaratılması amacıyla "Sosyal Finans Toplantıları" düzenlenmiş, sosyal girişimcilik konusuna odaklanılarak sosyal girişimlere sosyal finans, kaynak ve network desteği sağlanması öngörülmüştür.

Fark Yaratan Yatırımlar projesi kapsamında, TEB Özel Bankacılık'ın desteği, Açık Açık Derneği, Ashoka Türkiye ve Türetim Ekonomisi Derneği ortaklığında hayata geçirilen Açık Açık Sosyal Girişim Platformu, Türkiye'deki sosyal girişimlerin tanımlanmasına, desteklenmesine ve teşvik edilmesine katkı sağlamak amacıyla kurulmuştur.

TEB Özel Buluşmaları

TEB Özel Buluşmaları kapsamında çeşitli illerde "TEB Özel Ekonomi Sohbetleri" düzenlenmekte, bu etkinliklerde, TEB Özel Bankacılık müşterilerine piyasalardaki son gelişmelerle ilgili bilgi verilmektedir.

Sponsorluklar

Finansal çalışmaların yanı sıra spordan sanata pek çok alanda önemli kurumlara iş birliği yapan TEB Özel, 2019 yılında spor alanındaki sponsorluklarına devam etmiştir.

2012 yılından bu yana spor sponsorluklarıyla, ülkemizin farklı bölgelerinde spor turizmine katkı sağlayan önemli projelerin içinde olan TEB Özel, Türkiye Açıkdeniz Yarış Kulübü'nün (TAYK) sponsoru olarak 2019 yılında TAYK'ın düzenlediği tüm yarışlara destek vermiştir.

Banka, her yıl Eylül ayında Bodrum'da düzenlenen TEB Özel Bodrum Golf Turnuvasının sponsoru olmaya devam etmiştir.

Sporun yanı sıra sanata değer veren ve sanatçıları destekleyen yaklaşımı doğrultusunda TEB Özel Bankacılık, Türkiye'deki güzel sanat fakültelerinden mezun, sanatın her dalından yetenekli genç sanatçıları destekleyen BASE etkinliğinin 2017 yılından beri destekçisidir.

Yatırım Danışmanlığı Hizmeti

2017 yılının başında TEB Yatırım kapsamında oluşturulan Yatırım Danışmanlığı modeli ile 4 ilde 5 ihtisas şubesi açılmış, toplam 15 yatırım danışmanı ile Türkiye'de yerleşik TEB Özel Bankacılık müşterilerine Yatırım Danışmanlığı hizmeti sunulmaya başlanmıştır.

Hizmet kapsamında, Yatırım Danışmanlığı sözleşmesi imzalayan müşteriler için, dünyanın dört bir yanında her türlü yatırım olanağı anlık olarak yakından takip edilerek, varlık ve birikimleri için en uygun alternatifler sunulmaktadır.

Türkiye’de yerleşik TEB Özel müşterilerine hizmet veren TEB Yatırım uzmanları aracılığıyla; müşterilerin yatırım profili belirlenerek BNP Paribas Wealth Management’ın küresel piyasa öngörülerini dikkate alan, yatırımcı profillerine uygun, farklı risk oranlarına göre oluşturmuş portföy yönetim modeli seçenekleri sunulmaktadır.

2019 yılı 2. çeyreğinden itibaren uluslararası piyasalardaki fırsatlardan ve düşen faiz ortamından yararlanmak adına, minimum bir getiriye garantileyen Yapılandırılmış Bono ihraçlarıyla müşteri portföylerine getiri sağlayan ürünler çıkartılmıştır.

TEB, önümüzdeki dönemde de müşteri ihtiyaçlarını cevap verecek, getiri artırıcı ürünlerde piyasanın öncüsü olmaya devam edecektir.

DİJİTAL BANKACILIK

TEB, müşteri odaklı ve yenilikçi bakış açısıyla 2019 yılında da dijital kanallara yatırım yapmaya devam etmiştir.

2019 yılında TEB müşterilerinin %81’i dijital kanalları kullanmıştır. Mobil bankacılık kanalını kullanan müşteri sayısı 1,5 milyona ulaşmıştır. Online bankacılık kanallarını kullanan müşteri oranı ise %60’a ulaşmıştır.

CEPTEB Dijital Bankacılık Platformu, 2019 yıl sonu itibarıyla toplam 930 bin müşteriye ulaşarak hızla büyümeye devam etmiştir. Dijital kanallar üzerinden başvuru kredilerin satıştaki payı adet bazında %45’e ulaşırken mevduatın hacim içindeki payı ise %30’a yükselmiştir.

Müşterilerine avantajlarla dolu bir dünya sunan CEPTEB Kredi ve Banka kartlarının görsel tasarımları yenilenmiştir.

TEB, müşterilerinin yurt dışı deneyimlerini iyileştirmek, kolaylaştırmak ve hızlandırmak amacıyla; müşterilere İGA, TAV ve SAW havalimanlarında Hızlı Geçiş, yurtdışında ücretsiz para çekme ve yurt dışı çıkış harcı ödemesi yapma özellikleri CEPTEB mobil bankacılık uygulaması kanalıyla sunmaktadır.

Değer katacak teknolojilere yatırım

Teknolojilerini geliştirmenin ve yenilemenin yanı sıra, müşterilerine değer katabilecek yeni teknolojilere de odaklanan TEB, 2019 yılında da yatırımlarına devam etmiştir.

TEB, 2019 yılında hem TEB hem de CEPTEB web sitesi üzerinden hizmet sunan TELEPATİ kişisel bankacılık asistanını hayata geçirerek müşterilerin sorularına anlık olarak cevap vermeye başlamıştır.

TEB, 2018 yılında Dijital Bankacılık Platformu CEPTEB üzerinden bireysel ve kurumsal müşterilerin hizmetine sunduğu TEB FX platformuna yönelik yatırımlarına 2019’da devam etmiştir. TEB FX platformuna eklenen “Alarm kur” ve “Emir ekle” özellikleri platformu daha efektif ve pratik bir hale getirmiştir.

2019’da hayata geçen TEB Fon Danışmanım, CEPTEB İnternet Şube’si üzerinden müşterilere birikimlerini kolayca yönetmelerine yardımcı olmaktadır. TEB Fon Danışmanım, müşteriye, yatırım tercihlerine göre, en uygun fon dağılımını sunmaktadır.

CEPTEB, 2019 yılında hayata geçirdiği CEPTEB İŞTE mobil uygulamasıyla ticari müşterilere özel tasarlanmış ve geliştirilmiş kolay kullanımlı bir bankacılık deneyimi sunmaya başlamıştır. CEPTEB İŞTE müşterileri, mobil uygulama üzerinden günlük bankacılık işlemlerinden, nakit yönetimine kadar pek çok işlemi şubeye gitmeksizin gerçekleştirebilmektedir.

Sosyal sorumluluk projeleri ile üretilen değer

TEB Ağacım projesi ile, şubeye gitmek yerine CEPTEB İnternet Şubesi’ni kullanan müşterilerin karbon salımının azaltılmasına yaptıkları katkı desteklenmektedir.

Bu yaklaşımda, internet şubesinin kullanımı ile önlenen karbon salınım miktarı, bir ağacın kesilmekten kurtarılmasını karşılayacak seviyeye ulaştığında, TEB, müşteri adına TEMA Vakfı’na bir fidan bağışlamaktadır.

TEB Ağacım, bugüne kadar müşterileri için 50 bin adetten fazla fidanın dikilmesini desteklemiştir.

CEPTEB Mobil Uygulamasına 2019 yılında iki yeni ödül

CEPTEB Mobil Uygulama, Global Finance Dergisi tarafından “Batı Avrupa’nın En İyi Mobil Bankacılık”

ödülüne layık görülmüştür. Uygulama, ayrıca, 2019 Stevie Uluslararası İş Ödüllerinde “Mobil Site ve Mobil Uygulama” kategorisinde Altın Ödül de kazanmıştır.

ATM

Sektördeki en genç ATM ağlarından birine sahip olan TEB, %3,30 ATM pazar payı ile banka müşterisi olsun ya da olmasın kullanıcılarına 7/24 hizmet vermektedir.

TEB ATM’leri 2019 yılında müşterilerine kullanıcı dostu yeni ön yüzleri ile hizmet sunmuştur.

TEB ATM’lerinin tamamı para yatırılabilir, %88’i ise dönüştürme (yatan bütün nakit paranın bütün nakit çekim işlemlerinde kullanılması) özelliğine sahiptir. Bu özelliğin 2020 ilk çeyreğinde yapılacak çalışmalarla %100’e ulaştırılması hedeflenmektedir.

TEB ATM’lerinin %85’inden yabancı para (= efektif döviz) çekilebilmektedir.

TEB, 1.728 ATM’iyle yıllık 69 milyon adet mertebesinde müşteri işlemine aracılık etmektedir. TEB’in Global ATM anlaşması, TEB kartlarına, BNP Paribas’ın çeşitli ülkelerdeki ATM’lerinin yanı sıra anlaşmalı diğer banka ATM’lerinden de nakit çekim işlemlerini ücretsiz yapma imkanı sunmaktadır. Bu hizmet, 6 kıtada, yaklaşık 50.000 ATM’de sunulmaktadır.

Banka, ATM paylaşımı konusundaki yeni işbirlikleriyle, müşterilerinin nakit ihtiyaçlarını ve diğer bankacılık faaliyetlerini gerçekleştirebilecekleri yeni kanallar da oluşturmaktadır.

Sektörde öncü iki banka ile yapılan “3 Banka Tek ATM” işbirliği ile birlikte TEB ATM ağı 7.718 ATM’ye ulaşmıştır.

Açık Bankacılık faaliyetleri

TEB 2019’da da dijital bankacılık sonrası finansal sistemin yeni istasyonu olarak kabul edilen Açık Bankacılık kapsamındaki faaliyetlerini iki temel programla devam ettirmiştir: API programı ve Fintech İşbirliği programı.

API Programı kapsamında; hesap bilgileri ve hesap hareketleri, kredi başvuru, faiz oranları, kredi oranları, ATM/şube bulma gibi temel bankacılık servislerine ait API’ler tamamlanmıştır.

Startup ekosisteminin iş geliştirmeleri anlamında, TEB ile çalışacakları ara yüz konumunda olacak “API Portal” satın alınması ve kurulumu tamamlanmış, fark yaratacak içerik oluşturma süreci başlatılmıştır.

Fintech işbirliği kapsamında; TEB’i geleceğe hazırlamak adına yapılacak birçok yenilikçi projenin tanıtımı Banka içi birimlere yapılmış, gerekli onaylar alınmıştır. Bu projelerin gerçekleştireceği startup partnerlerinin bir kısmı ile sözleşmeler imzalanmış olup, bir bölümü ile POC’ler devam etmektedir.

TEB, başarılı projeler tamamlamış bulunan ve gelecek vadeden lokal startup partnerleri ile BNPP Opera Tech Venture programını paylaşmaya başlamıştır. Diğer ülkelerde faaliyet gösteren BNPP iştiraklerinin de, bu partnerlerden faydalanabilmesi için, süreç yakından takip edilmektedir.

ÖDEME SİSTEMLERİ

TEB, bireysel ve tüzel müşterilerin ödemelerini kolaylaştırmak, yeni ödeme alternatifleri geliştirmek üzere çalışmalarına 2019 yılında devam etmiştir.

TEB, müşterilerinin alışverişlerini daha kolay, hızlı ve güvenli şekilde yapmalarını sağlamaya dönük çalışmalarını gerçekleştirmektedir.

Kartların güvenli bir ortamda ödeme işlemlerine aracılık etmesi sağlanırken, ek ürün özellikleri ile daha zengin hale getirilmektedir. Diğer taraftan TEB, işyerlerinin cirolarını artırmalarını destekleyecek her türlü ödeme alternatifini sunmaya yönelik yenilikçi çalışmalarına da devam etmektedir.

2019 yılında TEB’in kart ve üye işyeri faaliyet hacimlerinde önemli artışlar sağlanmış, toplam üye işyeri hacmi %22 mertebesinde bir artış ile 82 milyar TL olarak gerçekleşmiştir.

Banka bir diğer önemli başarıyı, banka kartının yurtdışı kullanımında sağlamıştır. TEB, yurt dışında 50.000 ATM den ücretsiz para çekme ve hesaplara maliyetsiz erişim olanağı sağlamaktadır. Banka, başarılı bir sonuca imza atmış ve yurtdışı işlemlerde yıl sonu itibarıyla %13’lük bir pazar payına ulaşmıştır.

2019 yılında, B2B tarzı işlemleri kolaylaştırmak ve özellikle üretici, distribütör firmaların tahsilatlarına çözüm geliştirmek için tasarlanan TEB Business Tedarik Kartı müşterilerin kullanımına sunulmuştur.

TEB, sahip olduğu altyapı sayesinde kart müşterilerine ve üye işyerlerine, dünyanın her noktasında kesintisiz ve güvenli hizmet sunabilmektedir.

Kredi ve banka kartı segmentinde gerçekleştirilen çalışmalar ile hayata geçirilen hizmetler 2019 yılı itibarıyla aşağıda özetlenmiştir:

- Uzun yıllardır devam eden TEB-BONUS işbirliği 13. yılını tamamlamıştır.
- Tüm kart müşterilerine açık olan ve en iddialı uçuş programları arasında yer alan Mil Programı, avans mil uygulaması ile bonus ve mil biriktirmeden dileyen müşterilerin uçuşlarını gerçekleştirmelerini sağlamıştır.
- TEB debit kartın alışveriş işlemlerinde kullanım oranı, debit kartın toplam cirosunun %17'sine ulaşmıştır.
- 2019 yılında TEB Bireysel Kredi Kartı, ciro pazar payında son 5 yılın en yüksek oranına ulaşmıştır.
- TEB, 2018 yılsonuna göre 2019 3. çeyrekte bireysel kredi kartları cirosunda en fazla büyüyen özel banka olmuştur.
- 2019 ortalama Ticari Kredi Kartı ciro tutarı geçen yılın aynı dönemine göre %10 artmıştır. Pazar payı ise %3,98 seviyesinde gerçekleşmiştir.
- Temassız Mastercard Toplu Taşıma uygulaması ile birlikte proje kapsamındaki illerde, kart sahipleri banka kartı, kredi kartı ve mobil cüzdanlarını toplu taşımada kullanmaya başlamıştır.
- TEB kredi kartı müşterilerine, NFC uyumlu cep telefonları ile bazı illerdeki toplu taşımalar da dahil tüm temassız POS'lar üzerinden mobil ödeme yapma imkanı tanınmış; müşterilerin temassız ödemeleri ve kart işlem adetleri artmıştır.

TEB, her segmente özel, uygun POS çözümlerini ve paketlerini artırmaya devam etmektedir.

TEB, tek banka ve hesaptan, tüm yaygın kartların kabulünü sağlayarak işyerlerinin hayatını kolaylaştırmakta ve işlerine değer katmaktadır. Banka, işyerlerine tek anlaşma kapsamında, 5 ayrı kart markasını kabul etme imkanı sunmaktadır.

Sektöre özel ihtiyaçları karşılama çalışmaları kapsamında kuyumcular için Milyem POS; çiftçiler için Harman Kart ve Harman POS; doktorlar için Doktor POS ve Profesyoneller Paketi gibi müşteri beklenti ve ihtiyaçlarına yönelik çözüm ve paket sunumları gerçekleştirilmiş; hizmet alanları genişletilmiştir.

TEB, danışman banka yaklaşımı ile işyerlerine en fazla seçeneği sunan bankalardan biridir. Banka,

son kullanıcıya yönelik cihaz çeşitliliği ve fırsatlar içeren kampanyalar ile sektöre öncülük etmektedir.

Ortak POS anlaşmalı banka sayısı 7, ÖKC (Ödeme Kaydedici Cihaz)'de çalışılan model sayısı ise 2019'da 18'e ulaşmıştır.

Üye işyerlerine, POS'ta ödeme hizmetinin yanısıra analiz ve özel raporlamalar ile de her zaman destek sunulmakta ve işyeri özelindeki ihtiyaçlar karşılanarak katma değer yaratılmaktadır.

TEB, dijitalleşme çalışmaları kapsamında müşterilerin hayatını kolaylaştırmak amacıyla;

- 2019 yılında CEPTETEB İŞTE mobil uygulamasında POS fonksiyonları geliştirilmiştir. Zengin fonksiyon seti ve kolay kullanımı ile üye işyerlerinin günlük bankacılık işlemlerini zahmetsizce yapması sağlanırken, POS ile ilgili her konuda işlemlerin kolayca takip edebileceği araçlar sunulmuştur.
- Tablet üzerinden POS başvurusu alma, DCC, sabit ücretli POS, 2. gün sonu, alt bayilik sistemi gibi fonksiyonel ürünlerin zengin içerikleri daha da zenginleştirilmiştir.

2019 yıl sonu itibarıyla;

- Yaklaşık 119.000 noktada hizmet sunan TEB POS, yaklaşık 50.000 Bonus özellikli POS ile üye işyerlerine taksit ve puanlı alışveriş imkanı vermektedir.
- TEB, marka sahibi olmayan bankalar arasında 3. sırada yer almaktadır.
- ÖKC (Ödeme Kaydedici Cihaz)'de 57.000 adet ile yazarkasa POS Pazar payı %4'ün üstüne çıkmıştır.
- 65.000 adet temassız POS/ÖKC cihaz adedi ile özellikle zincir mağazalarda sunulan çözümler ve iletişim kampanyaları ile temassız ödemeler yoğun bir şekilde desteklenmektedir.
- TEB' in 2019 POS hacmi 33 milyar TL'ye yaklaşmış, tüm cironun yaklaşık %22'si Bonus Loyalty Programı kapsamında gerçekleştirilmiştir.
- TEB, sektörün yeni oyuncularını olan ödeme kuruluşlarını desteklemeye devam etmektedir. Banka, çok sayıda ödeme kuruluşu ile sanal POS çalışmasını sürdürmektedir. Alt işyerlerinin yönetimi konusunda gerekli alt yapı çalışmaları hayata geçirilmiştir. Yaklaşık 60 bin adet alt bayi sistematik olarak tanımlanmıştır.
- TEB POS, 7 farklı para biriminde satış imkanı sunmaya devam etmektedir. TL, USD, EUR, GPB para birimlerine ilave olarak Ruble (RUB), Riyal (SAR) ve Japon Yeni (JPY) ile satış imkanı sunulmaktadır.

- Büyük kurumsal müşteriler ve dünya çapında ünlü zincir mağazalar ile POS anlaşmaları yapılmıştır.

Ödeme sistemleri işbirlikleri artmıştır

TEB'in ödeme sistemlerindeki pazar payı, 6493 sayılı "Ödeme ve Menkul Kıymet Mutabakat Sistemleri, Ödeme Hizmetleri ve Elektronik Para Kuruluşları Hakkında Kanun" ile faaliyet göstermeye başlayan firmalarla nakit yönetimi süreçlerinin yönetimine konu altyapı hizmetlerinin sağlanmasına dair yapılan yeni sözleşmelerle 2019 yılında büyümeye devam etmiştir.

TEB, yıl içinde, fatura ödeme sistemleri alanında gerçekleştirdiği işbirliklerine, Türkiye'nin önde gelen bir telefon operatörünün iştiraki başta olmak üzere, dört yeni ödeme kuruluşunu katmıştır. TEB'in hizmet sunduğu firma sayısı 2019'da 22'ye ulaşmıştır.

2018 yılı Ocak ayında hayata geçen Avrupa Birliği Ödeme Hizmetleri Direktifi 2 (PSD2) kapsamında yapılan çalışmalar yakından takip edilmiş, bu bağlamda yapılacak yeni işbirliği fırsatlarına yönelik atılımlar gerçekleştirilmiştir.

Türkiye'nin en büyük kurumlarının fatura tahsilatlarını üstlenen ödeme kuruluşlarına servis sağlayan TEB, 2019 yılında Türkiye'nin önde gelen altı elektrik dağıtım, iki GSM ve iki doğalgaz dağıtım kuruluşuna fatura tahsilat hizmeti vermiştir.

İŞLETME BANKACILIĞI

Yeni ürün ve masraf paketleriyle esnafın hayatını kolaylaştıran banka

TEB hem ürün hem de masraf paketleri ile işletmelere bankacılık ihtiyaçlarına uygun ürün ve işlemler kapsamındaki masrafları yönetme ve takip etme imkanı sunmaktadır.

İşletmeler, çeşitli ürün ve işlem setlerini barındıran farklı paket seçenekleri arasından, yoğun olarak kullandıkları işlemlerde bütçelerine uygun olan paketi seçebilmektedir. Müşterilerin nakit akışlarına hizmet eden, tahsilat ve ödeme ürünlerini kapsayan çek, POS, havale ve EFT gibi işlem setleriyle 3 aylık, 6 aylık ve yıllık paketler TEB müşterilerinin hizmetine sunulmuştur.

Esnafa Patron Kart ile 7/24 hizmet

TEB İşletme bankacılığı Patron Kart ürünü, esnaf ve küçük işletmelere, alternatif dağıtım kanalları

aracılığıyla tek bir kart üzerinden ve en hızlı şekilde kredi olanaklarına erişme olanağı tanımaktadır.

TEB müşterileri, Patron Kart ile taksitli ticari kredi, sezon ödemeli kredi, kredili mevduat hesabı ve şirket kredi kartı limitlerine tek kart üzerinden ulaşabilmektedir. İşletmeler aynı kapsamda, ticari kredi ihtiyaçlarını 36 aya varan vadelerle TEB ATM'leri ve TEB Kurumsal İnternet Şubesi'nden 7/24 karşılayabilmektedir.

TEB müşterileri, ayrıca, Patron Kart'a bağlı kredili mevduat hesaplarıyla fatura, çek, SGK prim ödemelerini ve HGS ödemelerini, şubeye uğramadan yapabilmektedir.

Patron Kart, turizm sektöründe faaliyet gösteren işletmelere özel, sezona uygun ödeme imkanı sunmaktadır. Şirketlere, bu özellikteki kredi ödemelerini Mayıs-Ekim döneminde, nakit akışlarına uygun olarak iki sezonda taksitlendirebilme olanağı sağlanmaktadır. Patron Kart sahipleri, şirket kredi kartı özelliği sayesinde yurt içi ve yurt dışında güvenli bir şekilde alışveriş yapabilmektedir.

250'den fazla oda anlaşması ile esnafa finansal kolaylık

TEB İşletme Bankacılığı, sektörlerinde önemli role sahip olan esnaf odaları ile işbirliği içinde çalışmaktadır.

2019 yılı içerisinde meslek odaları ve birlikler ile yaptığı işbirlikleri çerçevesinde Türkiye'nin dört bir yanından yaklaşık 250 oda ziyaret edilmiştir. Meslek odalarına ve oda/birlik üyesi işletmelere ücretsiz para transferinden kredi faiz oranında indirimlere kadar çeşitli kolaylıklar sağlanmıştır.

Dijital kanallarımızda daha iyi hizmet vermek için

TEB müşterilerinin bankacılık ürün ve hizmetlerini daha basit ve kolay bir şekilde kullanmalarını öngören "işyerin her an her yerde yanında" yaklaşımı doğrultusunda geliştirilen yeni dijital bankacılık uygulaması CEPTETEB İŞTE kullanıma açılmıştır.

TEB müşterilerinin şubeye gelmeden kolayca kredi başvurusunu yapabilecekleri alt yapısal geliştirmeler yapılmaktadır.

İşletmelerin hem bankası hem rehberi

TEB İşletme sahiplerine finansal çözümlerin yanı sıra, bu çözümleri işlerini büyütme için doğru

kullanmaları konusunda rehberlik hizmetleri de sunmaktadır. Bu kapsamda , şubelerde görevli müşteri temsilcileri özel eğitim programlarından geçirilmekte, küçük işletme sahiplerine işletmelerini büyütme ve risk yönetimini ihtiyaçları doğrultusunda firmaya özel analizler ve yol haritaları ile rehberlik hizmetleri verilmektedir.

KADIN BANKACILIĞI

McKinsey Global Institute, 2015 Cinsiyet Eşitliği Raporunda, iş hayatında kadın-erkek eşitliği sağlandığı takdirde, 2025 yılında küresel büyümeye katkının 12 trilyon dolar artacağını işaret etmektedir.

Kadınların iş dünyasına katılımlarını artırmak ve her alanda varlıklarını güçlendirmek, ekonomiye sağlanan katma değer açısından son derece önemlidir.

Ekonomik değer yaratma potansiyeli olan kadınları destek

TEB, kadın patronların iş hayatındaki ihtiyaçlarını bütünlüklü bir hizmet anlayışıyla karşılama hedefiyle kurguladığı çalışmalarına 2019'da devam etmiştir.

Banka bu çalışmalarında, sürdürülebilir ekonomik büyüme için kadın işletme sahiplerinin finansal ve finansal olmayan konularda gereksinim duydukları desteği sağlamaya odaklanmış, "kadınların danışman bankası olma" özelliğini amaçlamıştır.

TEB, kadınların finansa erişimini kolaylaştırmaktadır. Bu amaçla, özellikle teminat yaratmak ve kredi alımında karşılaşılan güçlükler, kuruluş aşamasından işini büyütme isteyen kadın işletmelerinin karşılaştığı zorluklar arasında ilk sırada yer almaktadır. Bu sorunların çözülmesi, kadınların ekonomiye sadece tüketici kimlikleriyle değil, üretici kimlikleriyle de daha fazla dahil olabilecekleri bir zeminin yaratılması açısından önemlidir.

TEB Kadın Bankacılığı EBRD (Avrupa İmar ve Kalkınma Bankası) ile imzaladığı protokol kapsamında, 50 milyon Euro'luk kaynağı teminatsız olarak kadın girişimcilere sunmuştur.

TEB Kadın Bankacılığı, kadın işletmelerine özel olarak tasarladığı masraf paketi ile bankacılık ürün ve hizmetlerini daha avantajlı fiyatlar ile sunmaktadır.

2019 yılında TEB'in kadın işletmelerine kullandığı kredi hacmi yaklaşık %17 artmıştır.

2019 yılında Eximbank ile yapılan protokol kapsamında dış ticaret yapan veya yapmayı hedefleyen kadın işletmelerine, Eximbank tarafından sağlanan özel fiyatlandırma ve limitler çerçevesinde de destek sağlanmıştır.

Kadınların farklı kollarından bilgiye ulaşmasına destek

TEB, kadın patronların işlerini büyütme için ihtiyaç duyacakları bilgiyi sağlamaya yönelik birçok nitelikli çözüm üretmektedir. Bu amaca uygun olarak yapılandırılan TEB Kadın Akademisi, içeriğindeki atölye programlarıyla, kadın patronların işletme yönetimi ve liderlik yeteneklerini geliştirmelerine yönelik eğitimler sunmakta; kadın patronları iş dünyasının ilham veren kadınları ile bir araya getirmektedir.

Anadolu'da yaşayan kadınlara ulaşmayı hedefleyen bu etkinliklere, yerel sivil toplum kuruluşları ve TOBB Kadın Girişimciler Kurulu ile aktif işbirliği sağlanarak, 2019 yılında da devam edilmiştir.

27 ilde düzenlenen 36 Kadın Akademisi çalışması ile ulaşılan kişi adedi 6.000'e yaklaşmıştır.

TEB, Kadın patronların koçluk ve mentorluk ihtiyacını karşılamaktadır.

Dünya çapında yapılan araştırmalarda, kadınların koçluk/mentorluk desteği aldıklarında özgüvenlerinde, farkındalıklarında ve becerilerini kullanma düzeylerinde artış sağlandığı görülmektedir.

TEB, kadın patronların en önemli gereksinimlerinden biri olan mentorluk ve koçluk ihtiyacını karşılamak üzere Kadın Bankacılığı destek programlarını başlatmıştır.

Geçmiş yıllarda hayata geçirilen, TEB Takım Yıldızları projesi kapsamında, kadın patronlara destek vermek üzere seçilen TEB şube müdürlerine özel eğitim verilerek İşletme Koçluğu formasyonu kazandırılmıştır. Türkiye'de bir banka çatısı altında ilk kez bu derinlikte kurgulanan projeye, kadın patronlara günlük hayatlarında karşılaştıkları sorunların çözümünde ve işletmelerini büyütme için gereken aksiyonların alınmasında ihtiyaç duydukları koçluk hizmetinin verilmesi hedeflenmiştir.

Bir grup koçluğu programı özelliği taşıyan TEB Büyüme Akademisi ile seçilen kadın işletmeleri 3 günlük özel bir eğitim programına dahil olmakta ve program sonunda 90 günlük iş planı ve iş hedefleriyle eğitimden ayrılmaktadır. Etkinlik kapsamında kadın girişimcilere eğitim süresi boyunca hem öğrenme hem de koçluk hizmeti sunulmakta, eğitim sonucunda sistematik bir yöntem ve bakış açısı ile işlerini büyötmeye yönelik adımlar atmaları desteklenmektedir.

Cesaret verici söylemlerle kurgulanan iletişim dili

TEB, kadın patronlara yönelik özel ürün ve hizmetlerinin dışında, kadının sosyal hayattaki rolü ve liderliğı temelinde şekillenen özel etkinliklere de sponsorluk desteğı vermekte ve bu konuda iletişim çalışmaları yapmaktadır.

TEB tarafından Dünya Kadınlar Günü'ne özel hazırlanan ve 8 Mart 2018 tarihinde online ve offline kanallarda yayınlanan El Alem Ne Der başlıklı reklam filmi önemli başarılarla imza atmıştı.

Banka, 8 Mart 2019 tarihinde, kadınlara cesaret verici söylemini koruyarak, Başarının Cinsiyeti Olmaz sloganını ön plana çıkarmıştır. Kadınlara ilham veren bu güçlü söylem güzel tepkiler toplarken, online kanallarda 7 milyondan fazla erişim ve 4 milyondan fazla izlenmeye ulaşmıştır.

TEB, Anadolu'da faaliyet gösteren kadın işletmelerine destek olmak ve kadın girişimciliğinin Anadolu'da da yaygınlaşmasını sağlamak için eğitim imkanlarının yanı sıra sponsorluklarla da desteğini ortaya koymaktadır.

Banka, 2019 yılında , İŞKAD Kadın Girişimcilik Ödülleri kapsamında, Adana ve yöre illerden başarılı kadın girişimcilerin ödüllendirilmesine sponsorluğu ile destek olmuştur.

TEB Kadın Bankacılığı'na Avrupa İmar ve Kalkınma Bankası'ndan (EBRD) ödöl

EBRD (Avrupa İmar ve Kalkınma Bankası) dünya genelinde 52 farklı proje içerisinden TEB Kadın Bankacılığı'nın sunduğı finansal ve finansal olmayan hizmetler kapsamındaki projeleri düzenlediğı zirve kapsamında Çevresel ve Sosyal Yenilikçilik kategorisi için önermiştir.

Yapılan değerlendirme sonucunda TEB Kadın Bankacılığı dünya genelinde bir çok projeyi geride bırakarak "Altın Ödölü" almaya hak kazanmıştır.

AKTİF PASİF YÖNETİMİ VE HAZİNE GRUBU

Türkiye’de Aktif Pasif Yönetimi yaklaşımını geliştiren ilk bankalardan biri TEB’dir.

TEB Aktif Pasif Yönetimi ve Hazine Grubu, 2005 yılından bu yana Banka’nın sürdürülebilir kârını korumayı hedefleyerek faiz, likidite ve yapısal kur risklerini yönetmektedir.

Grup, yetkin ve tecrübeli kadrosu ve BNP Paribas Grubundan transfer ettiği “know-how”ı ile temkinli, sağlam ve uzun vadeli stratejilere dayanan bir yönetim tarzı benimsemiştir.

Aktif Pasif Yönetimi ve Hazine Grubu, 2019 yılında da, mevzuatın belirlediği sınırlar çerçevesinde tüm iştiraklerine kendi alanlarında etkin çalışabilmelerine yönelik katkı sunmaya devam etmiştir.

Limitler dahilinde tutulan likidite rasyoları

Aktif Pasif Yönetimi ve Hazine Grubu, hem ekonomik hem de politik eksenlerde risklerin gözlendiği 2019 yılında, faiz riski yönetiminde proaktif hedge stratejileri uygulayarak hedeflerinin üzerine çıkmış ve banka kârlılığına önemli katkı sağlamıştır.

Sağlam ve istikrarlı likidite hedefine ulaşmak üzere kaynak çeşitliliği yaratmaya ve vade uzatmaya yönelik alınan aksiyonlarla, likidite rasyolarının limitler dahilinde kalması sağlanmıştır.

Global ve lokal piyasalar yakından takip edilmektedir.

Grup, olası fiyat hareketlerini doğru bir şekilde öngörmek ve buna bağlı olarak Banka bilançosunda oluşan yapısal kur, faiz ve likidite risklerini gidermek amacıyla global ve lokal piyasaları yakından takip etmektedir. Söz konusu risklerin giderilmesi amacıyla kullanılacak türev ürünlere ilişkin uzmanlık, Aktif Pasif Yönetimi ve Hazine Grubunun öne çıkan bir başka güçlü yönüdür.

Grup, Banka bilançosunun doğru maliyet yapısında dengelenmesi ve rekabette etkinlik sağlanması amacıyla tüm işkollarıyla yakın iletişim halinde çalışmaktadır. Düzenlenen periyodik toplantı ve geziler aracılığıyla şube ağı ile verimli bir işbirliği geliştirilmiştir.

Aktif Pasif Yönetimi ve Hazine Grubu; sorumluluk alanındaki faiz ve likidite riskinin doğru bir şekilde

modellenmesinde, gerçekleştirmelerin ölçülmesinde ve hazırlanan yeni raporlar ile Banka’nın karar alma süreçlerinde önemli rol oynamaktadır.

Fonlama kaynaklarında çeşitlilik

Aktif Pasif Yönetimi ve Hazine Grubu, 2019 yılında, temel fonlama kaynaklarından müşteri mevduatının tabana yayılması suretiyle Banka likiditesini daha güçlü ve istikrarlı hale getirilmesini hedeflemiştir. Marifetli Hesap, bu hedef doğrultusunda üzerine yoğunlaşılacak bir ürün olurken, ilgili üründe kayda değer büyüme sağlanmıştır.

Aktif Pasif Yönetimi ve Hazine Grubu, TEB’in sanal bankacılık alanındaki hedefleri doğrultusunda CEPTETEB kanalından yapılan fiyatlamalara ilişkin destekleyici duruşunu korumuştur. Grup, fonlama kaynaklarının çeşitlendirilmesi amacıyla, uluslararası piyasalardan uzun vadeli fon teminine yönelik olarak, nakit akışına dayalı fonlama ürününe ilişkin çalışmaları başlatmıştır. Özellikle yılın ilk yarısında, uygun piyasa koşulları çerçevesinde, TEB Bono ihraçları sıklaştırılarak, ürün çeşitliliği artırılmıştır.

Etkin likidite ve risk yönetimi için BNP Paribas ile tecrübe paylaşımı

BNP Paribas’nın modelleme analizler konusundaki uzmanlığının Aktif Pasif Yönetimi ve Hazine Grubu tarafından ülkemiz piyasa gerçeklerine uyarlanması amacıyla uzman kadrolar arasında yürütülen bilgi alışverişi, 2019 yılında da verimli bir şekilde devam etmiştir.

BNP Paribas tarafından sağlanan uygun maliyetli fonlama kaynağı ile ihracat kredilerinde ve kurumsal kredilerde rekabetçi fiyatlama yapma imkanı sağlanmıştır.

Bunun yanı sıra BNP Paribas Grubunun likidite ve risk yönetimi çerçevesinde uyguladığı politikaların Banka’ya da uyarlanması amacıyla çalışmalar yürütülmüş, Grup bünyesinde daha etkin likidite ve risk yönetimi için tecrübe paylaşımı yapılmıştır.

Özellikle gün içi likidite yönetimine ilişkin çalışmalara devam edilmiş, gün içi likidite yönetiminin stres durumlarında da etkin yönetilmesine ilişkin tecrübe paylaşımı gerçekleştirilmiştir. Grup bünyesinde hayata geçirilen iyi uygulamaların TEB’de uygulanmasına yönelik çalışmalara devam edilmektedir.

TEB Büyük Müşteriler Fiyatlama Departmanı'nın kurulmasının banka bilançosuna faydaları görülmeye başlanmıştır.

Üst segment tüzel müşterilerin mevduat fiyatlama süreci merkezileştirilmiştir. İlgili müşteri grubuyla ilişkiler güçlendirilmiş, yeni müşteri edinimleri sağlanmıştır. Bu değişiklik doğrultusunda süreçler hızlandırılıp, daha verimli hale getirilerek banka karlılığına olumlu katkıda bulunulmuştur.

KURUMSAL YATIRIM BANKACILIĞI GRUBU

2011 yılından bu yana faaliyet gösteren TEB Kurumsal Yatırım Bankacılığı Grubu, yurt içi ya da yurt dışında stratejik olanaklar hedefleyen Türk firmalarına danışmanlık hizmeti sağlamakta, borç ve sermaye piyasası imkanlarını destekleyici unsurlar olarak müşterilerinin hizmetine sunmaktadır.

Kurumsal Yatırım Bankacılığı Grubu'nun ana hedefi, ihtiyaca uygun yapılandırılmış, yüksek oranlı katma değer içeren uluslararası çözümleri, hızlı ve aktif şekilde müşterilerle buluşturabilmektir. Bu amaçla, BNP Paribas'nın mali gücü ve küresel ürün uzmanlığı müşterilere sunulmakta, uluslararası çapta kazanımlar elde edilebilmektedir.

Grup, 2019 yılında Finansal Piyasalar, Büyük Kurumsal Gruplar, Büyük Kurumsal Gruplar Finansmanı ve Kurumsal Finansman alanlarında yürüttüğü müşteri odaklı çalışmalarına devam etmiştir.

2019 yılında, TEB Kurumsal ve Yatırım Bankacılığı, süregelen rekabet ve zorlaşan piyasa şartlarına rağmen ivmelenmesini sürdürmüştür. Hedef müşteri kitlesinin gerçekleştirdiği hemen tüm borç ve uluslararası sermaye işlemlerinde, BNP Paribas'nın geniş ürün ve coğrafi ağı etkin şekilde kullanılmıştır. Kurumsal firmaların ve finansal kurumların kaynak çeşitlendirmesine yöneldiği 2019 yılında, Kurumsal Yatırım Bankacılığı grubu uluslararası borçlanma araçlarını müşterilerinin kullanımına sunmuş, geçtiğimiz yıllarda olduğu gibi bu yıl da uluslararası yatırımcılarla bir araya getirebilmiştir.

Finansal Piyasalar, sürekli değişen ve gelişen küresel piyasalardaki faaliyetlerini güçlü ve sürdürülebilir bir büyüme ivmesi ile 2019 yılında da devam ettirmiştir. Yurt içi ve yurt dışı piyasaları etkin bir şekilde kullanarak spot, swap, opsiyon işlemleri ve yapılandırılmış türev ürünleri kapsayan geniş bir yelpazede döviz, faiz ve emtia fiyat risklerinin yönetilmesinde tecrübeli kadrosu ile özgün ve özel çözümler üreten önemli bir çözüm üretme merkezi olma konumunu güçlendirmiştir. Güncel teknolojileri yakından takip ederek müşteri deneyimini en üst seviyeye çıkaracak yeni nesil dijital çözümlere odaklanılmış ve TEB FX platformu hizmete sunulmuştur. TEB FX platformu ile Bireysel, Özel, Kobi ve Kurumsal Bankacılık müşterilerine 40'tan fazla döviz çifti için anlık piyasa kurlarında işlem yapma imkanı sunmanın yanı sıra, piyasa ve ekonomi haberlerine hızlı

erişim, alarm ve emir bırakma özellikleri ile piyasa fırsatlarını hızlı bir şekilde değerlendirme imkanı sağlamıştır.

Büyük kurumsal müşterilere özel finansal çözümler üretmek üzere kurulan Büyük Kurumsal Gruplar Bölümü, alanlarında Türkiye'nin öncü firmalarına, BNP Paribas'nın dünyadaki yaygın ağını da kullanarak çok çeşitli yapılandırılmış ürünler ve finansman alternatifleri sunmaya devam etmiştir.

TEB'in Türkiye'de kurumsal bir firmaya sağlanan ilk Sürdürülebilirlik Endekslili Kredi'nin organize edilmesine aracılık etmesi, yenilikçi bir örnek olarak ön plana çıkmıştır. TEB bu finansman ile giderek önem kazanan sürdürülebilirlik konusunda da finansal piyasalara öncülük etmiştir.

2019 yılında Kurumsal Finansman bölümü tarafından büyük altyapı projelerine danışmanlık verilmiş, TEB'in geniş müşteri ağı sayesinde Türkiye'deki özel sermaye fonlarına fikir ortağı olunmuş ve stratejik yatırımlara aracılık edilmiştir.

TEB, yatırım bankacılığının bütün alanlarında müşteri ihtiyaçlarını karşılayacak bir yapı kurmuştur.

Kurumsal Yatırım Bankacılığı Grubu, TEB'in yerel piyasadaki gücünü BNP Paribas'nın mali gücü, dünya finans piyasalarındaki yeri ve sermaye piyasaları, yapılandırılmış finansman ve danışmanlık alanlarındaki uzmanlık ve deneyimiyle birleştiren bir yapıya sahiptir.

Bir kurumun bu alanlardaki tüm ihtiyaçlarına tek başına cevaplayabilecek donanımına sahip olan Kurumsal Yatırım Bankacılığı Grubu, TEB'in müşteri portföyüne ve BNP Paribas'nın ürün yelpazesine entegre olmuştur. Bu sayede Grup, hem TEB bünyesinde büyüyen müşteri ağından hem de BNP Paribas bünyesindeki güçlü ürün uzmanlarından yararlanmaktadır.

TEB, önümüzdeki dönemde de müşterilerine; yapılandırılmış finansman, sermaye piyasaları, hazine çözümleri ve stratejik yatırım olanakları sunarak her zaman olduğu gibi nitelikli ürün ve çözümleri ile müşterilerinin yanında olmaya devam edecektir.

SERMAYE PİYASASI ARAÇLARI HİZMETLERİ

Müşterileri arasında ve özellikle uluslararası arenada TEB Securities Services adıyla tanınan TEB Sermaye Piyasası Araçları Hizmetleri Bölümü, müşterilerine, sermaye piyasası araçlarına yönelik işlem sonrası hizmetleri, TEB Genel Müdürlüğü bünyesindeki uzman ekibiyle sunmaktadır.

Avrupa'nın en büyük saklama bankası olan BNP Paribas Securities Services ile işbirliği içinde çalışan Bölüm, finansal kurumların, kurumsal yatırımcıların ve ihraççıların sermaye piyasalarındaki yatırımları ve finansman kararları sonrasında ortaya çıkan ihtiyaçları için yenilikçi ve titiz bir yaklaşımla çözümler sunmaktadır.

2019'da sektördeki 12. yılını dolduran TEB Sermaye Piyasası Araçları Hizmetleri Bölümü, BNP Paribas'ın 1990'lı yıllardan beri Türkiye'de yürüttüğü yurt dışı takas ve saklama hizmetlerini, 2007 yılından itibaren TEB bünyesinde vermeye başlamıştır.

BNP Paribas Kurumsal Yatırım Bankacılığı (CIB)'nin bir parçası olan TEB Sermaye Piyasası Araçları Hizmetleri Bölümü, piyasanın işleyişi ve yeni ürünler konusunda danışman yaklaşımı ile hizmet vermektedir.

TEB Sermaye Piyasası Araçları Hizmetleri Bölümü;

- Pay senedi, DİBS ve diğer sermaye piyasası araçları için takas ve saklama hizmetleri,
- Vadeli işlemler için teminat ve nakit yönetimi hizmetleri,
- Ödünç menkul kıymet işlemleri,
- Aracı kurum "outsourcing" hizmetleri,
- Yediemin ve teminat yönetimi hizmetleri,
- Borçlanma aracı, sertifika ve varant ihraçları operasyonu ve ödeme hizmetleri,
- İhraççı şirketler için Merkezi Kayıt İstanbul'a erişim ve hesap operasyonu hizmetleri
- Portföy Yönetim Şirketleri için bireysel saklama, kolektif portföy saklama ve fon hizmetleri sunmaktadır.

TEB Sermaye Piyasası Araçları Hizmetleri başarılı performansını 2019 yılında da sürdürmüştür.

Sermaye Piyasası Araçları Hizmetleri Bölümü, mevcut ürün ve hizmetlerde geçmiş yıllarda gösterdiği başarılı performansını 2019 yılında da sürdürerek yeni müşteriler kazanmış, mevcut müşterilerinin işlemlerini başarılı bir şekilde yönetmiştir.

Bölüm, 2019 yılında piyasanın önde gelen kurumları tarafından yapılan ve müşterilerin yorum ve derecelendirmesi sonucunda şekillenen anketlerde hep birinci sırada yer alma başarısı göstermiştir:

- Global Custodian - Agency Banks in Emerging Markets (ABEM 2019)
- Global Investor Magazine – Sub Custody 2019
- Global Finance Magazine-Country Award, Annual Survey for World's Best Sub-Custodian Bank

TEB, bir saklama bankasından çok daha fazlasını arayan müşterilerin seçtikleri adrestir.

TEB, küresel bakış açısı, öncü ve müşteri odaklı yaklaşımı ile bir saklama bankasından çok daha fazlasını arayan müşterilerin sermaye piyasası araçlarına yönelik işlem sonrası hizmetleri için seçtikleri banka olmaya devam etmektedir.

Sermaye Piyasası Araçları Hizmetleri Bölümü, Sermaye Piyasası Kurulu (SPK), Takas İstanbul (Takasbank), Borsa İstanbul (BIST) ve Merkezi Kayıt İstanbul (MKK) gibi kuruluşların yaptıkları tüm geliştirmeleri hukuki, teknolojik ve operasyonel açılarından yakından takip ederek, yeni ürün ve teknoloji yatırımları ile müşteri ihtiyaçlarına hızlı cevap vermektedir.

Bu geliştirmeleri müşterileriyle olan işbirliğinde yeni fırsatlar olarak değerlendiren ve müşterileriyle birlikte ortak projeler geliştiren Bölüm, operasyonel mükemmelliği yakalamaya yönelik yatırımları ve müşterilerinin işlerini büyütmelerine destek olmaya verdiği öncelik ile rekabette öne çıkmaktadır.

Bölümün hedefi, sermaye piyasasında işlemler sonrası hizmetlerde öncülüğü üstlenerek hem piyasanın hem de Banka'nın gelişimine katkıda bulunacak yenilikleri hayata geçirmektir.

Piyasada öncü kurum olma ve sermaye piyasalarını geliştirmeye yönelik çalışmalar kapsamında TEB, BIST, MKK, Takasbank ve Türkiye Sermaye Piyasaları Birliği (TSPB) ile ortak çalışmalarına devam etmektedir.

2019 yılında Türkiye sermaye piyasalarında önemli gelişmeler yaşanmıştır.

Yabancı Merkezi Saklama Kuruluşları (YMSK) (International Central Securities Depositories "ICSDs") tarafından uzunca süredir beklenen "toplu hesap yapısı" (omnibus account) 2019'da

uygulamaya alınmıştır. Değişiklikle birlikte, YMSK'lar, yurtdışında yerleşik hak sahiplerine ait sermaye piyasası araçlarını toplu olarak izleyebilecekleri YMSK hesap yapısı, MKK nezdinde tutulan hesap türleri arasına eklenmiştir.

Toplu hesap yapısı, global YMSK'ların çalışma prensiplerine uyumludur. Bu kurumların tüm dünyada uyguladıkları hesap sisteminin ülkemiz sermaye piyasası araçları için de kullanılabilir hale gelmesi, Türk sermaye piyasası araçlarının uluslararası işlemlerde teminat olarak kullanımını kolaylaştıracak ve ulusal piyasaların uluslararası piyasalarla entegrasyonunu artıracaktır.

Verilen yetki çerçevesinde, MKK nezdinde açılacak toplu hesaplarda, yabancı kurumlar ile yabancı fonların sahip olduğu devlet iç borçlanma senetleri tutulabilecektir. YMSK'ların MKK nezdindeki işlemler ile diğer yasal yükümlülükleri Türkiye'de yürütmek üzere genel saklama yetkisi bulunan bir banka ile hizmet sözleşmesi imzalaması zorunludur.

Genel saklama yetkisi bulunan TEB Sermaye Piyasası Araçları Hizmetleri Bölümü, YMSK'lar için belirlenmiş esaslara tabi ve toplu hesap yapısına uygun olarak, hesap yöneticisi (account operator) hizmeti verebilecektir. Banka'da bu hizmete ilişkin sistem geliştirmeleri analiz ve çalışmalarına başlanmıştır.

2019 yılında Borsa İstanbul Pay Piyasası'nda pazar yapısı değiştirilmiştir. Yıldız Pazar ve Ana Pazar'da işlem gören şirket payları benzer büyüklük, derinlik ve likiditeye sahip paylar bir arada işlem görecektir. Bu şekilde oluşturulan yeni pazar yapısıyla sermaye piyasalarında yeni ürünlerin geliştirilmesi, sermaye piyasalarının gelişmesi ve derinleşmesi, emir işleme ve hız kapasitesinden maksimum düzeyde yararlanılması amaçlanmaktadır.

2019 yılında yeni ürün ve iş birliği geliştirme çalışmaları devam etmiştir.

Pay piyasasında Merkezi Karşı Taraf ("MKT") hizmetinin verilmeye başlanmasının ardından, TEB Securities Services, değişikliğin piyasaya etkisi ve sunulan hizmetler konusunda hem Takasbank hem de müşterilerle kapsamlı değerlendirmeler yapmış ve piyasada Genel Takas Üyesi olmaya yönelik çalışmalar başlatmıştır.

TEB, piyasada bu yeni hizmeti sunan öncü banka olarak pazarın gelişimini ve büyümesini desteklemek üzere çalışmalarını sürdürmektedir.

Bölüm, sermaye piyasası işlemleri yapan TEB iştirakleri ile de yakın iş birliği içinde çalışmaktadır. Özellikle, TEB Yatırım Menkul Değerler ile ortak sunulan Borsa İstanbul Vadeli İşlem ve Opsiyon Borsası'na yönelik hizmetler başarıyla devam etmektedir.

Bölüm, 2019 yılında meslek kuruluşları ile işbirliklerine de devam etmiştir. TEB, Türkiye Sermaye Piyasaları Birliği tarafından düzenlenen Sermaye Piyasaları Kongresi'nde İçerik Komitesi'nde göreve almış ve sponsor olarak üst düzey katılım sağlamıştır.

TEB Sermaye Piyasası Araçları Hizmetleri Bölümü, 2019 yılında portföy yönetim şirketlerine yönelik kolektif portföy saklama ve fon hizmetlerini sunmaya devam etmiştir.

Bölüm, ayrıca, saklama bankacılığı müşteri portföyü başta olmak üzere TEB tarafından verilen Türk Lirası muhabir bankacılık işlemlerinin geliştirilmesine de aktif katkı sağlamaktadır.

YENİ ÜRÜN VE HİZMETLER

KURUMSAL BANKACILIK GRUBU:

TEB, Mobil-İnk Nakit Akış Portalı'nın ikinci versiyon geliştirmesi ile Stevie International Business Awards tarafından finansal Yeni Ürün/Hizmet Dalında Bronz Stevie ödülüne layık görülmüştür.

TEB, bir yandan mevcut nakit yönetimi ürünlerini geliştirecek yeni yatırımlar yaparken, bir yandan da yeni ürünler ortaya koymaktadır. 2019 yılında yabancı para transferlerinin alıcı hesabına ulaşana kadar her aşamasında takip edilmesini sağlayan SWIFT gpi ödeme takip sistemi, Kurumsal İnternet Bankacılığı ekranları aracılığı ile müşterilerle paylaşılmaya başlanmıştır.

KOBİ BANKACILIĞI GRUBU:

KOBİ Bankacılığı Grubu, 2020 yılında yeni servis modeliyle hizmet sunacaktır.

Türkiye'de KOBİ Bankacılığı denildiğinde akla ilk gelen banka olarak TEB, müşterilerinin ihtiyaçlarını gözetererek, doğru segmente doğru seviyede hizmet sunmayı hedeflemektedir.

Günümüz firmaların ihtiyaçlarının farklılaşması, TEB KOBİ Bankacılığı Grubu için bir segmentasyon ihtiyacını da gündeme getirmiştir. Bu kapsamda firmalar KOBİ ve KOBİ Plus olarak ayrılarak, "KOBİ" tanımı değiştirilmiştir.

Segmentasyon çalışması kapsamında, müşteri temsilcileri segmentlerine uygun olarak nakit yönetimi, dış ticaret ve finansal piyasalar olmak üzere özel eğitimler ile desteklenmiştir.

Uzman kadrosuyla KOBİ'lere danışmanlık hizmeti sunarak katkısını artırmayı hedefleyen TEB KOBİ Bankacılığı Grubu, müşterilerine sunacağı, ihtiyaca yönelik yeni nakit yönetimi ürünleri ile de sektörde farklılaşacağına inanmaktadır.

Grup, yeni stratejik bakış açısı ile uzmanlaşmış hizmet ihtiyacı olan firmalara dış ticaretten proje finansmanına, türev ürünlerden tedarikçi finansmanına kadar geniş yelpazede butik ürünler sunmaktadır.

TEB KOBİ Bankacılığı Grubu, ayrıca küçük ölçekli firmaların günlük bankacılık hizmetlerini daha hızlı gerçekleştirmelerini hedefleyerek, otomatize kredi süreçlerini de kapsayacak dijital hizmet modelini yeniden kurgulamıştır. Grup bu şekilde hem

müşteri sayısını, hem de müşteri memnuniyetini artırıyor olacaktır.

Ticari müşterilerin finansal asistanı CEPTETEB İŞTE yayında

TEB, KOBİ'lerin finansal ve finansal olmayan ihtiyaçları için çözüm üreten bir banka olarak KOBİ'lerin yanında olmaya devam etmektedir.

Banka, değişen dünyada müşterilerinin günlük finansal ihtiyaçlarını kolaylaştıracak yeni dijital deneyimler sunmak için kapsamlı çalışmalar yürütmektedir.

Bu çerçevede 100 'ü aşkın firma ile görüşmeler yapılmış, çalışanlar ve firmalar ile yapılan çalıştayların sonucunda ticari firmalara özel tasarlanmış, firmaların günlük bankacılık işlemlerini kolaylaştıracak yeni dijital platform CEPTETEB İŞTE hayata geçirilmiştir.

CEPTETEB İŞTE'nin zengin işlem fonksiyonları, müşterilerin ürün ve güncel finansman durumunu özetleyen karşılama ekranı, finansal takvim ve POS yönetimi gibi özellikleriyle sektörde ticari müşterilere özel geliştirilmiş tek platform olarak fark yaratması hedeflenmektedir.

TİM-TEB Girişim Evi, GAN'a Türkiye'den seçilen ilk ve tek hızlandırma merkezi oldu.

TİM-TEB Girişim Evleri; girişimcilerin global faaliyetlerini kolaylaştırmak üzere açılan San Francisco ofisinden sonra, 94 ülkede 120'yi aşkın şehirde faaliyet gösteren ve girişimcilerin 100'den fazla prestijli hızlandırma merkezi ile buluşturulabileceği Global Accelerator Network'e (GAN) katılmaya hak kazanan Türkiye'deki ilk ve tek hızlandırma merkezi olmuştur.

GAN partnerliği sayesinde, TİM-TEB Girişim Evi girişimcileri 10 binden fazla girişimcinin yer aldığı GAN Ventures Global Yatırım ağına dahil olarak bu ağın sağladığı birçok hızlandırma hizmetinden ve dünyada bu ağa bağlı olan diğer global hızlandırma merkezlerinin desteklerinden ücretsiz olarak faydalanabileceklerdir.

TEB'den çiftçilerin hayatını kolaylaştıran teknolojik çözümler

TEB, Tarım Bankacılığı alanında sunduğu ürün ve hizmetlerle Anadolu'nun değerli çiftçileri desteklemeye devam etmektedir. Çiftçinin danışman bankası olma misyonu ile faaliyetlerini

sürdüren TEB, teknolojik altyapısını çiftçilerin hizmetine açmıştır. Bu kapsamda üreticiler, Harman Kart ve TEB Tarım Kredisi başvurularını şubeye uğramadan tek bir SMS ile yapabilmeye olanağına kavuşmuştur.

BİREYSEL VE ÖZEL BANKACILIK GRUBU

2019 yılında TEB, Bireysel ve Özel Bankacılık müşterilerinin ihtiyaçlarına yönelik daha iyi bir hizmet sağlamak için değer yaratacak yeni projelere imza atmıştır.

Sektörde öncü iki banka ile yapılan “3 Banka Tek ATM” iş birliği ile birlikte TEB ATM ağı genişlemiştir. Dijitalleşme yönünde atılan adımlara bir yenisini daha eklenerek CEPTETEB Marifetli Hesap ürünü devreye alınmıştır. Aynı zamanda, yeni müşteri adedini artırmaya yönelik tasarlanan “Hoş geldin faizli” kredi kampanyasını başlatan TEB, 120 bin yeni müşteri edinmiştir. TEB, 2019 yılında hem TEB hem de CEPTETEB web sitesi üzerinden hizmet sunan TELEPATİ kişisel bankacılık asistanını hayata geçirerek müşterilerin sorularına anlık olarak cevap vermeye başlamıştır.

Emekli maaş müşterilerinin tercih ettiği banka olma hedefiyle TEB, 2019 yılında emekli maaşını TEB’e taşıyan müşterilerine 1.000 TL’ye varan promosyonlu kampanyalar sunmuştur. Birçok emekli müşteriyi Banka’ya kazandırarak emeklinin bankası olma yolunda iddiasını sürdürmüştür.

TEB, Kadın Bankacılığı kapsamında, kadın işletmelerine özel olarak tasarladığı masraf paketi ile bankacılık ürün ve hizmetlerini daha avantajlı fiyatlar ile sunmaktadır. Ayrıca TEB, müşterilerine “Telepati” adını verdiği yeni chatbot uygulaması ile hizmet vermeye başlamıştır. Uygulama; şube ve ATM bulma, sıkça sorulan sorular ve ürün fiyatlaması gibi konularda müşterilere hızlı hizmet sağlamaktadır.

TEB FİNANSAL HİZMETLER GRUBU

TEB FAKTORİNG A.Ş.

Faaliyet gösterdiği sektörün en büyük katılımcılarından biri olan TEB Faktoring, kurumsal ve ticari firmalar ile KOBİ'lere ihracat, ithalat ve yurt içi faktoring ürünleri ile hizmet sunmaktadır.

2019 yılında TEB Faktoring'in iş hacmi 8,9 milyar TL olarak gerçekleşmiş, aktifleri %24 artışla 2.087.066 bin TL olmuştur.

2018 yılının ikinci yarısından sonra daralan ekonomiden olumsuz etkilenen faktoring sektörünün iş hacmi 2019 yılında %11 civarında küçülmüştür. Bu duruma karşılık, TEB Faktoring özellikle ihracat faktoringinde verdiği etkin hizmetle geçen yılki iş hacmini korumayı başarmıştır.

Şirket, 2019 yılında 37.568 bin TL net kar elde etmiştir. 2019 yıl sonu itibarıyla TEB Faktoring'in özkaynak kârlılığı %25,5'tir. 2019 yılı sektör özkaynak kârlılığı oranı %18 olarak gerçekleşmiştir.

Ekonomideki daralma, girdi maliyetlerinin artması, ve nakit akışlarının bozulmasına paralel ödeme güçlüğüne düşen ve konkordato alan firma sayısının hızla artması, kredilerin geri dönüşünü de etkilemiştir. 2019 yılında faktoring sektöründeki sorunlu alacak (NPL) oranı %5,92 ve karşılık gider oranı %2,47 olarak gerçekleşmiştir. Risk yönetimine daha fazla ağırlık veren TEB Faktoring'in 2019 NPL oranı ve karşılık gider oranı sektör ortalamasının oldukça altında kalarak sırasıyla %1,5 ve %0,3 olmuştur.

2019 senesindeki toplam müşteri adedini 30,244'e çıkaran TEB Faktoring'in 2019 yıl sonu itibarıyla 1.823 aktif müşterisi, 16 şubesi ve 113 kişilik personeli bulunmaktadır.

TEB Faktoring 2019 yılında ihracat faktoring işlem hacminde Türkiye'nin yanı sıra dünyanın en büyük faktoring zinciri FCI üyeleri arasında da lider şirketler arasında yer almaya devam etmiştir. TEB Faktoring, aynı zamanda, FCI tarafından 7. kez dünyanın en iyi ihracat faktoring şirketi seçilmiştir.

TEB Faktoring, 2019 yılında, ülkemizde faktoring sektörünün en beğenilen şirketi ödülüne bir kez daha layık görülmüştür.

TEB Faktoring müşterilerine daha iyi hizmet verebilmek, ekonominin getirdiği zor koşullarda başarıya ulaşmak için verimli ve etkin şirket

yönetimi prensibiyle dijitalizasyona büyük önem vermektedir. Şirket, bu kapsamda 2019 yılında da birçok projeyi hayata geçirmiştir. Böylelikle karlılığın en önemli unsurlarından olan risk yönetimi, verimliliğin artırılması ve otomasyonun sağlanması mümkün olmuştur.

2019 yılı içinde dijital platformlarda gerçekleştirdiği yatırımlar ve bu alanda geliştirdiği yetkinlikleriyle müşteri kazanımını geliştiren TEB Faktoring, 2020 ve sonrasında da faktoring işlemlerinde dijital platformların kullanımı oranını artırmayı ve KOBİ'lere artan oranda destek vermeyi hedeflemektedir. Şirket, 2019 senesinde hayata geçirdiği yeni dijital ortaklıklara, 2020 yılında yenilerini eklemek için çalışmalarını sürdürmektedir.

TEB Girişim Evi projesinin yeni çözüm ortağı "hamilinden.com" ile imzalanan sözleşme çerçevesinde TEB Faktoring KOBİ'lere dijital platform üzerinden yeni bir hizmet sunmaya başlamıştır. Bu ürünle finansmana erişim sağlamak isteyen "hamilinden.com" üyelerinin faturalı alacaklarını en uygun maliyetle nakde çevirebilmeleri imkanı sunulmuştur.

TEB Faktoring "daha hızlı, daha ucuz, daha güvenli iş" prensiplerini benimsemiş ve bu kapsamda 2018 yılında parametrik sorgulama ve Karar Ağacı'na aktarılan yapay zeka ile müşteri/borçlular için scoring oluşturan, belirlenen kriterlere uygun işlemlerin otomatik sonuçlanmasını sağlayan Otomatik Karar Sistemi (OKS) projesini devreye almıştır. Manuel hata risklerini minimize eden proje sayesinde işlem sürelerinde hız kazanımı ve maliyet tasarrufu da sağlamıştır. TEB Faktoring aynı sorgu ve scoring metodları doğrultusunda belirli aralıktaki müşteri limit taleplerinin de otomatik olarak sonuçlandırılmasını sağlayan Otomatik Limit Tahsis Projesi'ni (OLS) 2020 yılında hayata geçirecektir.

Dünyada yaygın olarak kullanılan Tedarik Zinciri Finansmanı 2016 yılından bu yana faktoring sektörünün gündemindedir. Finansal Kurumlar Birliği (FKB) tarafından, 2018 senesinde, bu ürüne özel bir dijital platform hazırlanmıştır. TZFS (Tedarik Zinciri Finansmanı Sistemi) adlı bu platform finansal kurumlar, alıcılar ve tedarikçileri aynı elektronik ortamda buluşturmaktadır. TZFS'yi kullanan KOBİ'lere daha düşük maliyetlerle finansman imkanı sağlanmıştır. TEB Faktoring de

2019 yılında müşterilerine bu ürünü sunmaya başlamış ve sektörde TZFS üzerinden ilk işlemi gerçekleştiren şirket olmuştur.

Yeni ekonomik program ile birlikte özellikle 2019'un ikinci yarısında başlayan pozitif trendin 2020 senesinde de devam edeceği beklenmektedir. Bununla birlikte, 2020'nin belirsizliklerin azalacağı, büyümenin artacağı bir yıl olacağı tahmin edilmektedir.

Ekonomide, özellikle iç piyasadaki risklerin doğru yönetilmesinin önemi iyice artmaktadır. Bugünkü ekonomik ortamda sağlıklı büyüme için olumlu koşullar sunan ihracata ağırlık vermesi gereken KOBİ'lerin en büyük ihtiyacı yeni pazarlara açılmak, bilmediği ülkelerdeki riskini ölçemediği firmalarla ticaret yapmak ve aynı zamanda nakit akışı ve öz sermayesini korumaktır. Tüm bu hizmetleri sağlayan faktoring şirketleri garanti, tahsilat ve finansman hizmeti vererek KOBİ'lerin en büyük destekçisi olmaya adaydır.

TEB Faktoring, sektöründe bir ilke imza atarak, TEB ile birlikte, ihracatçı firmaların finansman ihtiyacını karşılamak için Türkiye İhracatçılar Meclisi (TİM) işbirliği protokolü imzalamıştır.

Protokol ile 1 yıla kadar vadeli ihracat döviz kredilerinde özel faiz avantajları sunulacaktır. Vadelerin uzadığı, alacağın tahsil kabiliyetinin çok büyük önem kazandığı, finansman kaynaklarına zor ulaşılan bu dönemde TEB Faktoring çok önemli bir hizmet sunarak özellikle ülke ekonomisinin yapı taşını oluşturan KOBİ'lere ve ihracata yönelik şirketlere desteğini sürdürmektedir.

TEB PORTFÖY YÖNETİMİ A.Ş.

TEB Portföy, 1999 yılından bu yana varlık yönetimi alanında faaliyetlerini sürdürmektedir.

2019 Aralık sonu itibarıyla %4,47'lük pazar payı ile 12,7 milyar TL'lik bir varlık büyüklüğünü yöneten TEB Portföy, sektördeki 6. büyük portföy yönetimi şirketidir.

Yeni düzenlemeler kapsamında Şirket'in 15 Haziran 2015 tarihinde Sermaye Piyasası Kurulu'nca Portföy Yöneticiliği ve Yatırım Danışmanlığı faaliyetlerinde bulunması uygun görülmüş ve PYŞ/PY.22-YD.11/524 sayılı faaliyet yetki belgesi verilmiştir.

Şirket'in ana faaliyet konusu, Sermaye Piyasası Kanunu ve ilgili mevzuat hükümleri çerçevesinde yatırım fonlarının kurulması ve yönetimidir.

TEB Portföy için 2019 yılının mihenk taşlarından birisi de ING Portföy Yönetimi hisselerinin tamamını satın almak üzere ING Bank ile anlaşması olmuştur. 31 Mayıs 2019 tarihli olağanüstü Genel Kurul'da alınan karar ile ING Bank A.Ş., ING Portföy Yönetimi A.Ş.'deki tüm hisselerini TEB Portföy Yönetimi A.Ş.'ye ("TEB Portföy") devretmiştir.

TEB Portföy Yönetimi A.Ş. tarafından ING Portföy Yönetimi A.Ş.'nin tüm aktif ve pasiflerinin bir bütün halinde tasfiyesiz infisah yoluyla devralınması suretiyle 6102 sayılı Türk Ticaret Kanunu'nun 155'inci ve 156'ncı maddeleri uyarınca kolaylaştırılmış usulde birleşme işlemine SPK tarafından 26 Temmuz 2019'da izin verilmiş, 16 Ağustos 2019 tarihinde şirket birleşmesi gerçekleşmiştir.

Bu birleşme ile sektörde mevcut gücünü daha da arttıran TEB Portföy Yönetimi, satın alınan yanı sıra ING Bank ile ayrıca TEB Portföy Yönetimi yatırım fonlarının dağıtımını hakkında bir Yatırım Fonu Dağıtım Anlaşması imzalamıştır.

Birleşmenin diğer bir pozitif yansıması, TEB Portföy'ün daha önce ING Portföy tarafından yönetilmekte olan NN Hayat Emeklilik fonlarının yönetimini de devralması olmuştur.

TEB Portföy, kurumsal ve bireysel müşterilere portföy yönetim sözleşmesi çerçevesinde vekil sıfatı ile risk profillerine uygun portföy yönetimi hizmetlerinin yanı sıra yurt dışında kurulu fonlara portföy yönetim ve yatırım danışmanlığı hizmetleri de vermektedir.

2019 Aralık sonu itibarıyla TEB Portföy;

- Yatırım fonlarında toplam 4, 77 milyar TL büyüklük ve %4,34 pazar payına,
 - Aktif yönetilen yatırım fonlarında %3,64 pazar payına,
 - Özel Portföy Yönetimi'nde 4 milyon TL büyüklüğe,
 - Kurumsal Varlık Yönetimi Hizmeti'nde 123 milyon TL'lik büyüklüğe,
 - Emeklilik Fonlarında 7,5 milyar TL'lik büyüklüğe ve %5,85 pazar payına,
 - Uluslararası yatırım fonlarında 386 milyon TL'lik büyüklüğe
- ulaşmıştır ve geniş bir dış dağıtım kanalına sahip olan bir portföy yönetim şirketidir.

TEB Portföy, Euro Bölgesi'nde varlık yönetimi alanında lider BNP Paribas Asset Management ile oluşturduğu sinerjik işbirliği, Şirket'in global güç olma yönünde attığı adımlara hız kazandırmıştır. TEB Portföy bu sinerji sayesinde, birçok uluslararası şirket ile stratejik işbirliklerine imza atmaya devam etmektedir.

TEB Portföy'ün yönetimini gerçekleştirdiği Parvest Turkey Fonu 221 milyon TL'lik büyüklüğüyle Türkiye hisse senetlerine yatırım yapan, öncü Türkiye hisse fonlarından birisi konumundadır. Şirket tarafından yönetilen Japonya'da mukim Turkey Equity Mother Fund ise yaklaşık 79 milyon TL büyüklüğe sahiptir.

TEB Portföy'ün danışmanlık verdiği, Türkiye hisse senetlerine yatırım yapan diğer yabancı fonların büyüklüğü 86 milyon TL'dir. Bu sonuçlara göre Şirket, toplam yönettiği ve danışmanlık verdiği yabancı hisse senedi fonu hacmi açısından Türkiye'nin en büyük fon yöneticisi konumundadır.

TEB Portföy, 2019'u Dijitalizasyon yılı olarak belirleyerek bu kapsamda temellerini attığı projeleri hayata geçirmeye başlamıştır.

2018 yıl sonunda canlı yayın hayatına geçen TEB Portföy web sitesinin İngilizce modülü devreye alınmıştır. Ayrıca, TEB ile yürütülen ortak proje kapsamında, bir algoritma eşliğinde fon müşterilerinin risk profillerine uygun model portföylerin oluşturulduğu robot danışmanlık hizmeti Fon Danışmanım, ilgili testlerin ve mevzuat uyum sürecinin tamamlanmasının ardından müşteri kullanımına açılmıştır.

TEB Portföy, yatırımcılarını doğru zamanda doğru yatırım seçeneklerine yönlendirerek, yurt içi ve

yurt dıřı paydařları ile birlikte pazar payını artıracak iřbirlięi fırsatlarını deęerlendirmekte, piyasalarda oluřabilecek dalgalanma risklerine karřı muiřterilerini ve kendisini koruma altına alan stratejiler geliřtirmektedir.

TEB YATIRIM MENKUL DEĞERLER A.Ş.

1996'da faaliyetlerine başlayan TEB Yatırım Menkul Değerler A.Ş., Sermaye Piyasası Kanunu ve ilgili mevzuat hükümleri çerçevesinde sermaye piyasası işlemleri gerçekleştirmektedir.

6362 sayılı Sermaye Piyasası Kanunu'nun III-37.1 sayılı Yatırım Hizmetleri ve Faaliyetleri ile Yan Hizmetlere İlişkin Esaslar Tebliği (Yatırım Hizmetleri Tebliği) ve III-39.1 sayılı Yatırım Kuruluşlarının Kuruluş ve Faaliyet Esasları Hakkında Tebliğ (Yatırım Kuruluşları Tebliği) uyarınca Sermaye Piyasası Kurulu tarafından Şirket'in faaliyet izinleri yenilenerek, 13 Kasım 2015 tarihinden itibaren Geniş Yetkili Aracı Kurum sıfatıyla yatırım hizmet ve faaliyetlerini yürütmesine izin verilmiştir. TEB Yatırım, aşağıda belirtilen faaliyetleri yürütmektedir:

- İşlem Aracılığı Faaliyeti (yurt içi-yurt dışı)
- Portföy Aracılığı Faaliyeti (yurt içi)
- Yatırım Danışmanlığı Faaliyeti
- Aracılık Yüklenimi Suretiyle Halka Arza Aracılık Faaliyeti
 - Aracılık Yüklenimi
 - En İyi Gayret Aracılığı
- Saklama Hizmeti (Sınırlı Saklama Hizmeti)
- Emir İletimine Aracılık Faaliyeti

Sermaye Piyasası Kurulu'nun 27 Haziran 2016 tarihli izni ile TEB Yatırım'ın Banka'ya emir iletimine aracılık etmesi karara bağlanmıştır.

TEB Yatırım, yurt içi ve yurt dışındaki müşterilerine geniş ürün ve hizmet yelpazesi ile yatırımcı profiline göre farklılık gösteren hizmet kanalları aracılığıyla ulaşmaktadır. Bu kapsamda farklı müşteri gruplarına pay senedi, vadeli işlemler, yatırım fonu, tahvil-bono ve repo gibi yatırım hizmetleri ile kurumsal finansman ve araştırma hizmetleri sunmaktadır. Şirket, ayrıca kurumsal finansman alanında işletmelere borçlanma ihraçları ve satın almalar konusunda aracılık hizmetleri vermektedir.

Bir banka aracı kurumu olarak TEB Yatırım'ın sektör içerisinde gelişen rekabet karşısında avantaj sahibi olduğu en önemli özelliği yaygın ve etkin pazarlama ağını destekleyen araştırma altyapısıdır. TEB Yatırım son yıllarda araştırma alanında kazandığı çok sayıda ödülle takdir edilen bir kuruluş kimliğine sahiptir.

TEB Yatırım, sektörde yaygın aracılık ve araştırma hizmetlerini hem bireysel hem de kurumsal yatırımcılara dengeli biçimde sunan az sayıda kurumdan biridir.

TEB Yatırım'ı sektöründe farklılaştıran unsurlar:

- Bireysel ve kurumsal müşterilere etkin hizmet verebilen deneyimli insan kaynağı,
- Konusunda uzman, deneyimli araştırma ekibi ve araştırma hizmeti,
- Yerel piyasayı çok iyi tanınması ve global partneri BNP Paribas ile olan işbirliği,
- Etkin teknoloji kullanımınıdır.

TEB Yatırım, BNP Paribas Grubu'nun çok sayıda birimi ile ortak çalışmalar yürütmektedir. Bunlar; kurumsal aracılık hizmetlerinde araştırma, elektronik işlemler ve müşteri kazanımı konusunda yapılan çalışmalar ile şirketlere emtia koruması işlemlerinde iş birliğini kapsamaktadır. Ayrıca, bireysel ve özel bankacılık iş kollarında yatırım danışmanlığı, dijitalleşme ve yeni müşteri kazanımı alanlarında da yoğun iş birliği söz konusudur.

TEB Yatırım, son dönemde uygulamaya giren SPK düzenlemeleri sonucunda hızlanan konsolidasyon ve teknolojik trendlerle ivmelenen dijitalleşmenin, sektörün yapısında ve iş yapış biçimlerinde değişimlere yol açacağına bilincindedir. Bu konuyu değerlendiren Şirket, geliştirdiği stratejileri uygulamaya koymuş ve farklı segmentlerde hizmet çeşitlendirmesiyle müşteri deneyimlerinin zenginleştirilmesine odaklanmıştır. 2019 yılında, bu kapsamda, ilk adım olarak teknoloji ve araştırmanın etkin kullanımını ön plana alan bir müşteri deneyimi yaratmak, daha verimli ve daha dijital bir TEB Yatırım oluşturmak için dönüşüm projelerine devam edilmiştir.

Şirkette, başta yapılandırılmış ürünler ve dijital platformlar olmak üzere önümüzdeki dönemde sunulması planlanan yeni hizmetlere yönelik çalışmalar yürütülmektedir.

TCMB'nin Temmuz ayında başladığı faiz indirimi döngüsünün 1200 baz puana ulaşması ile mevduat faizlerinde yaşanan sert düşüş, yılın ikinci yarısında hane halkının sermaye piyasalarına ilgisini arttırmıştır.

Bu gelişmelerin sonucunda TEB Yatırım 2019 yılında mali bütçe hedeflerini başarı ile gerçekleştirmiştir.

TEB Yatırım, 2019 yıl sonu itibarıyla Borsa İstanbul Pay Piyasası'nda 96.915 milyon TL işlem hacmi ve %2,30'lük pazar payı ile 13. sırada yer almıştır.

TEB Yatırım, Borsa İstanbul Vadeli İşlem ve Opsiyon Piyasası'nda ise 145.518 milyon TL işlem hacmi ve %5,07'lik pazar payı ile 5. sırada bulunmaktadır.

BÖLÜM 2 - YÖNETİME VE KURUMSAL YÖNETİM UYGULAMALARINA İLİŞKİN BİLGİLER

GENEL MÜDÜRLÜK ORGANİZASYON ŞEMASI

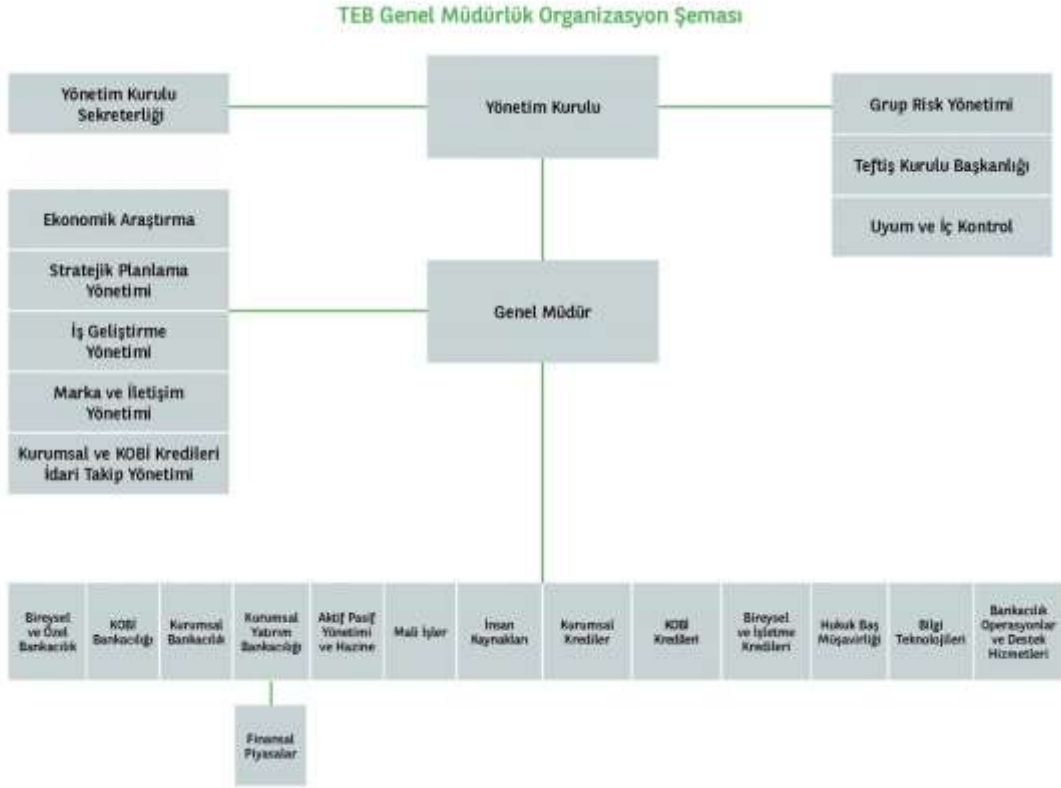

YÖNETİM KURULU

Yönetim Kurulu Başkan ve Üyeleri

İsim	Görev
Yavuz Canevi	Yönetim Kurulu Başkanı
Dr. Akın Akbaygil	Yönetim Kurulu Başkan Vekili
Jean-Paul Sabet	Yönetim Kurulu Başkan Vekili
Ümit Leblebici	Genel Müdür ve Görevli Üye
Nicolas de Baudinet de Courcelles (*)	Yönetim Kurulu Üyesi, Denetim Komitesi Başkanı
Ayşe Aşardağ	Yönetim Kurulu Üyesi, Denetim Komitesi Başkan Vekili
Yvan L.A.M. DeCock	Yönetim Kurulu Üyesi, Denetim Komitesi Üyesi
Sabri Davaz	Yönetim Kurulu Üyesi, Denetim Komitesi Üyesi
Jacques Roger Jean Marie Rinino	Yönetim Kurulu Üyesi
Özden Odabaşı	Yönetim Kurulu Üyesi
Xavier Henri Jean Guilmineau	Yönetim Kurulu Üyesi
François Andre Jesualdo Benaroya	Yönetim Kurulu Üyesi

(*) Alain Georges Auguste Fonteneau 31 Aralık 2018 tarihi itibarıyla istifaen ayrılmıştır. Boşalan üyeliğe Nicolas de Baudinet de Courcelles 7 Ocak 2019 tarihi itibarıyla atanmıştır.

Yavuz Canevi, Yönetim Kurulu Başkanı	
2015 Mart'tan bu yana	TSKB Yönetim Kurulu Üyesi
2013'ten bu yana	DEİK Türk-Fransız İş Konseyi Başkan Yardımcısı
2001'den bu yana	DEİK Türk-Hollanda İş Konseyi Yönetim Kurulu Üyesi
2004-2010	Netaş Yönetim Kurulu Üyesi
1996'dan bu yana	TEB A.Ş. Yönetim Kurulu Başkanı
1995 Haziran'dan bu yana	IKV Yönetim Kurulu Üyesi
2001-2013	TEB Holding A.Ş. Yönetim Kurulu Üyesi
2001-2010	Hedef Alliance Yönetim Kurulu Üyesi
1993-2012	TSKB Yönetim Kurulu Üyesi
1989'dan bu yana	FNSS Savunma Sistemleri A.Ş. Yönetim Kurulu Başkanı
1991-1994	TÜSİAD Yönetim Kurulu Üyesi
1989'dan bu yana	TÜSİAD Yüksek İstişare Kurulu Üyesi
1998-2011	TEB N.V. Hollanda Yönetim Kurulu Başkanı
1993-2005	IMKB Başkan Vekili ve Yönetim Kurulu Üyesi
1989-2005	EUROTURK BANK Yönetim Kurulu Üyesi
1987-1989	TURKEXIMBANK Yönetim Kurulu Başkanı
1986-1989	T.C. Başbakanlık Hazine ve Dış Ticaret Müsteşarı
1984-1986	T.C. Merkez Bankası A.Ş. Başkanı
1980-1984	T.C. Merkez Bankası A.Ş. Başkan Yardımcısı
1979-1980	T. Garanti Bankası Uluslararası İlişkiler Bölümü Sorumlu Gn. Md. Yrd.
1976-1979	Kambiyo Genel Müdürü (T.C. Merkez Bankası A.Ş.)
1960-1975	Maliye Müfettişliğinde aktif görev Georgia State University, ABD, Öğretim Üyesi
1966-1969	University of Southern California, ABD, (USC), MA, Ekonomi
1956-1960	Ankara Üniversitesi, Siyasal Bilgiler Fakültesi, Maliye ve Ekonomi Bölümü (Lisans)

Dr. Akın Akbaygil, Yönetim Kurulu Başkan vekili	
1988'den bu yana	TEB A.Ş. Yönetim Kurulu Başkan Vekili
1986'dan bu yana	TEB A.Ş. Kredi Komitesi Başkanı
2017 -2019	Ekonomi Yatırımlar Ltd. Yönetim Kurulu Üyesi
2011 Mart'tan bu yana	TEB Holding A.Ş. Genel Müdür
2005'ten bu yana	TEB Faktoring A.Ş. Yönetim Kurulu Başkanı
2011 Mart – 2017 Mart	TEB Holding A.Ş. Yönetim Kurulu Üyesi – Genel Müdür
2005 Şubat – 2017 Mart	TEB Mali Yatırımlar A.Ş. Yönetim Kurulu Üyesi – Genel Müdür
Nisan 2008 – Mart 2017	TEB A.Ş. Denetim Komitesi Başkan Vekili
Mart 2013 – Mart 2016	TEB A.Ş. Bağımsız Yönetim Kurulu Üyesi
2011-Nisan 2014	TEB N.V. Yönetim Kurulu Başkanı
1999-2013	Ekonomi Bank IBU Ltd. Yönetim Kurulu Başkan Vekili
2011-2012	TEB Yatırım Menkul Değerler A.Ş. Yönetim Kurulu Başkanı
2011-2011	Fortis Yatırım Menkul Değerler A.Ş. Yönetim Kurulu Üyesi
1998-2011	TEB N.V. Yönetim Kurulu Başkan Vekili
2003 Ekim– 2011 Mart	TEB Mali Yatırımlar A.Ş. Genel Müdür
2005-2010	TEB Finansal Kiralama A.Ş. Yönetim Kurulu Başkanı
1998 Temmuz – 2005 Şubat	TEB Mali Yatırımlar A.Ş. Yönetim Kurulu Başkan Vekili
2004-2007	TEB Portföy Yönetimi A.Ş. Yönetim Kurulu Başkanı
1997-2005	TEB Sigorta A.Ş. Yönetim Kurulu Başkanı TEB Faktoring Yönetim Kurulu Üyesi
1996-2005	TEB Finansal Kiralama A.Ş. Yönetim Kurulu Üyesi
1988 Şubat – 2003 Ekim	TEB A.Ş. Yönetim Kurulu Başkan Vekili - Genel Müdür
2001-2002	Türkiye Bankalar Birliği Yönetim Kurulu Başkan Vekili
1994-2001	Türkiye Bankalar Birliği, Yönetim Kurulu Üyesi
1988 Nisan – 1988 Temmuz	İlkesan Yat. ve Gel. A.Ş. Yönetim Kurulu Başkan Vekili
1986 Mart – 1988 Nisan	İlkesan Yat. ve Gel. A.Ş. Yönetim Kurulu Üyesi
1983 Haziran – 1988 Şubat	TEB A.Ş. Yönetim Kurulu Üyesi, Genel Müdür
1982 Mayıs – 1983 Haziran	TEB A.Ş. Yönetim Kurulu Üyesi
1965-1982	Akbank T.A.Ş. Dış İşler Müdürü
1969-1973	İstanbul Üniversitesi, İktisat Fakültesi, Doktora
1967-1968	İstanbul Üniversitesi, İktisat Fakültesi, Yüksek Lisans
1962-1967	İstanbul Üniversitesi, İktisat Fakültesi, Lisans

Jean-Paul Sabet, Yönetim Kurulu Başkan Vekili	
2013 Ocak'tan bu yana	Uluslararası Bireysel Bankacılık Başkan Vekili
2010-2012	BNP Paribas Bireysel Bankacılık Türkiye Bölgesi Başkanı
2010 Ekim- 2010 Kasım	TEB A.Ş. Denetim Komitesi Üyesi
2010 Haziran'dan bu yana 2011 Şubat'tan bu yana	BNP Paribas Yatırımlar Holding Anonim Şirketi, Yönetim Kurulu Başkanı BNP Paribas Fortis Yatırımlar Holding Anonim Şirketi, Yönetim Kurulu Üyesi
2010'dan bu yana	TEB A.Ş. Yönetim Kurulu Başkan Vekili TEB Holding A.Ş. Yönetim Kurulu Üyesi BNP Paribas Uluslararası Bireysel Bankacılık, Türkiye
2010-2015	BNL Banca Nazionale del Lavoro, İtalya Yönetim Kurulu Üyesi
2014 Ekim'den bu yana	Bank Gospodarki Zywnosciowej S.A., Yönetim Kurulu Üyesi,
2013 Nisan'dan bu yana	JSC "UkrSibbank", Yönetim Kurulu Üyesi, Ukrayna
2013-2015	BNP Paribas Polska SA, Denetim Kurulu Başkanı, Polonya
1988 Ağustos'tan bu yana	LDC, Yönetim Kurulu Üyesi, Fransa
2006-2009	Banca Nazionale Del Lavoro (BL)/BNP Paribas İtalya, C.O.O.
2004-2006	Fransa Bireysel Bankacılık Yönetim Kurulu Komite Üyesi, Fransa BNP Paribas Bireysel Bankacılık Finans ve Strateji Bölümü Başkanı, Fransa
1998-2003	KLEPIERRE Fransa, Yönetim Kurulu Üyesi, Fransa
1996-1998	Societe Centrale D'Investissements, Fransa
1973-1976	H.E.C. Ecole des Hautes Etudes Commerciales

Ümit Leblebici, Genel Müdür ve Görevli Üye	
2017 Temmuz'dan bu yana	Dış Ekonomik İlişkiler Kurulu Yönetim Kurulu Üyesi
2014 Mayıs'dan bu yana	Türkiye Bankalar Birliği Yönetim Kurulu Başkan Vekili
2013 Eylül'den bu yana	TEB A.Ş. Genel Müdür ve Görevli Üye
2013 Şubat-2013 Eylül	TEB A.Ş. Genel Müdür Vekili
2002-2013	TEB A.Ş. Genel Müdür Yardımcısı, Aktif Pasif Yönetimi ve Hazine Grubu
2013 Nisan-2013 Eylül	TEB Yatırım Menkul Değerler A.Ş. Yönetim Kurulu Başkanı
2012-2014 Aralık	TEB Portföy Yönetimi A.Ş. Yönetim Kurulu Başkanı
2011-2012	TEB Portföy Yönetimi A.Ş. Yönetim Kurulu Üyesi
1999-2002	TEB A.Ş. Direktör, Hazine Grubu
1997-1999	Osmanlı Bankası Hazine Müdürü
1997 Mart-1997 Temmuz	Ulusal Bank Hazine Müdürü
1991-1997	Midland Bank Hazine Müdürü
1988-1994	İstanbul Üniversitesi, Finans Ana Bilim Dalı Yüksek Lisans
1984-1988	İstanbul Üniversitesi, İşletme Fakültesi

Nicolas de Baudinet de Courcelles, Yönetim Kurulu Üyesi, Denetim Komitesi Başkanı	
2019 Temmuz'dan bu yana	TEB A.Ş. Denetim Komitesi Başkanı
2019 Şubat'tan bu yana	BNPP Yatırımlar Holding A.Ş. Yönetim Kurulu Üyesi
2019 Şubat'tan bu yana	BNPP Fortis Yatırımlar Holding A.Ş. Yönetim Kurulu Üyesi
2019 Ocak'tan bu yana	TEB A.Ş. Yönetim Kurulu Üyesi
2018 – 2019	TEB ARVAL Araç Filo Kiralama A.Ş. Yönetim Kurulu Başkan Vekili
2018 Aralık'tan bu yana	TEB Faktoring A.Ş. Yönetim Kurulu Üyesi
2018 Aralık'tan bu yana	TEB Yatırım Menkul Değerler A.Ş. Yönetim Kurulu Üyesi
1998– 2019	BNP PARIBAS Uyum Grubu Kurumsal ve Yatırım Bankacılığı Finansal Güvenlik Başkanı
1981 - 1984	Paris Siyasal Etütler Enstitüsü / Ekonomi ve Finans Bölümü

Ayşe Aşardağ, Yönetim Kurulu Üyesi ve Denetim Komitesi Başkan Vekili	
2017 Mart'tan bu yana	TEB A.Ş. Denetim Komitesi Başkan Vekili
2016'dan bu yana	TEB Faktoring A.Ş. Yönetim Kurulu Başkan Vekili
2016-2017	TEB ARVAL Araç Filo Kiralama A.Ş. Yönetim Kurulu Üyesi
2012-2017	Ekonomi Yatırımlar Limited, Yönetim Kurulu Üyesi
2012'den bu yana	TEB Yatırım Menkul Değerler A.Ş. Yönetim Kurulu Başkan Vekili TEB Finansman A.Ş. Yönetim Kurulu Başkan Vekili
2011-2016	TEB Faktoring A.Ş. Yönetim Kurulu Üyesi The Economy Bank NV. Yönetim Kurulu Üyesi
2011-Aralık 2014	TEB Portföy Yönetimi A.Ş. Yönetim Kurulu Üyesi
2010'dan bu yana	TEB A.Ş. Yönetim Kurulu Üyesi
2009'dan bu yana	TEB Sh. A. Yönetim Kurulu Üyesi
2003-2013	Ekonomi Bank IBU Ltd. Yönetim Kurulu Üyesi
2001'den bu yana	TEB Holding A.Ş., Bütçe ve Mali Kontrol Koordinatörü
2010-2011	Fortis Bank A.Ş. Yönetim Kurulu Üyesi
2009-2010	TEB ARVAL Araç Filo Kiralama A.Ş. Yönetim Kurulu Üyesi
2008-2009	TEB ARVAL Araç Filo Kiralama A.Ş. Yönetim Kurulu Başkan Vekili Tasfiye Halinde Etkin Temizlik Hizmetleri A.Ş. Yönetim Kurulu Başkanı
2007-2010	TEB Tüketici Finansman A.Ş. Yönetim Kurulu Başkan Vekili
2007-2009	TEB Sh. A. Yönetim Kurulu Başkan Vekili
2007-2008	TEB Sigorta A.Ş. Yönetim Kurulu Başkanı TEB İletişim ve Yayıncılık Hizmetleri A.Ş. Yönetim Kurulu Başkanı Etkin Personel Taşımacılık Hizmetleri A.Ş. Yönetim Kurulu Başkanı Etkin Temizlik Hizmetleri A.Ş. Yönetim Kurulu Başkanı TEB Tüketici Finansman A.Ş. Yönetim Kurulu Üyesi TEB ARVAL Araç Filo Kiralama A.Ş. Yönetim Kurulu Üyesi
2007-2010	TEB UCB Konut Danışmanlık A.Ş. Yönetim Kurulu Başkanı
2004-2010	Ege Turizm ve İnşaat A.Ş. Yönetim Kurulu Başkan Vekili
2001-2009	TEB Finansal Kiralama A.Ş. Denetçi TEB Faktoring A.Ş. Denetçi TEB Yatırım Menkul Değerler A.Ş. Denetçi
2001-2010	TEB A.Ş. Denetçi
2001-2007	TEB Sigorta A.Ş. Yönetim Kurulu Üyesi TEB Portföy Yönetimi A.Ş. Denetçi
1995-2001	TEB A.Ş. Bütçe ve Mali Kontrol Bölümü Direktörü
1994-1995	University of Glamorgan, Muhasebe Öğretim Üyesi
1987-1994	Price Waterhouse, İstanbul, Londra Denetim Bölümü
1992	Institute of Chartered Accountants in England and Wales, ACA
1982-1987	Boğaziçi Üniversitesi, İktisadi ve İdari Bilimler Fakültesi, İşletme Bölümü

Yvan L.A.M. De Cock, Yönetim Kurulu Üyesi ve Denetim Komitesi Üyesi	
2016 Eylül'den bu yana	BNP Paribas Fortis Genel Müdür Danışmanı
2013 Mayıs'tan bu yana	BNPP Yatırımlar Holding A.Ş. Yönetim Kurulu Üyesi BNPP Fortis Yatırımlar Holding A.Ş. Yönetim Kurulu Üyesi
2013 Şubat'tan bu yana	TEB A.Ş. Denetim Komitesi Üyesi
2012 Aralık'tan bu yana	TEB A.Ş. Yönetim Kurulu Üyesi
2011-Eylül 2016	BNP Paribas Fortis Kurumsal ve Kamu Bankacılığı Başkanı
2012'den bu yana	BNP Paribas Fortis Factoring Direktör
2011-2013	TEB Holding A.Ş. Yönetim Kurulu Üyesi
2011 - 2017	Fortis Private Equity Belgium Direktör
2006-2011	Fortis Bank Türkiye Genel Müdürü
2002-2006	Fortis Bank İngiltere Genel Müdürü
1999-2002	Fortis Bank Global Kurumsal Bankacılık Eşbaşkanı
1994-1999	Générale de Banque, Kurumsal Bankacılık Başkanı, Kuzey Merkez Bölgesi, Belçika
1988-1994	Générale de Banque, Ticaret Finansmanı
1984-1988	Générale de Banque, İhracat Müdürü
1982-1984	National Delcredere Dienst, Hukuk Danışmanı
1978-1982	Winderickx ve Ortakları, Avukat
1983-1986	HUB-EHSAL, Master of Finance
1974-1977	Katholieke Universiteit Leuven, Master of Law

Sabri Davaz, Yönetim Kurulu Üyesi ve Denetim Komitesi Üyesi	
2017 Şubat'tan bu yana	TEB Sh.A. Yönetim Kurulu Üyesi ve Denetim Komitesi Başkanı
2013'ten bu yana	TEB A.Ş. Denetim Komitesi Üyesi
2013-2016	TEB Sh. A. Yönetim Kurulu Üyesi ve Denetim Komitesi Üyesi
2012'den bu yana	TEB A.Ş. Yönetim Kurulu Üyesi
2011'den bu yana	TEB Holding A.Ş. Yönetim Kurulu Başkanı Baş Danışmanı
2000-2011	B.D.D.K. Bankalar Yeminli Baş Murakıbbı B.D.D.K Başkan Yardımcısı B.D.D.K. Başkanlık Müşaviri
1997-1998	Hazine Müsteşarlığı B.Y.M.K. Başkan Yardımcısı
1989-1997	Hazine Müsteşarlığı Bankalar Yeminli Murakıbbı
1985-1989	Hazine Müsteşarlığı Bankalar Yeminli Murakıp Yardımcısı
1998-2000	Boston Üniversitesi, Finansal Ekonomi Yüksek Lisansı
1980-1984	Ankara Üniversitesi, Siyasal Bilgiler Fakültesi

Jacques Roger Jean Marie Rinino, Yönetim Kurulu Üyesi	
2016 Mart'tan bu yana	TEB Sh. A. Yönetim Kurulu Başkanı
2016 – 2019	TEB A.Ş. Denetim Komitesi Başkanı
2014 Mart'tan bu yana	TEB A.Ş. Yönetim Kurulu Üyesi
2001 - 2014	BNP Paribas, Risk Bölüm Başkanı, Uluslararası Bireysel Bankacılık
1998-2001	BNP Paribas Risk Bölüm Başkanı, Gelişmekte Olan Piyasalar
1992-1997	BNP Paribas Kurumsal Bankacılık, Hong Kong Şubesi, Çin Cumhuriyeti
1988-1991	BNP Paribas Paris Başkan Vekili, Kuzey Amerika
1986-1988	BNP Paribas Başkan Vekili, Orta Doğu ve Afrika
1980-1986	BNP Paribas Banka Temsilcisi, Güneydoğu Asya (Endonezya ve Singapur)
1977'den bu yana	BNP Paribas Grup Başkanı
1977-1980	BNP Paribas İhracat ve Proje Finansmanı Bölümü
1970-1974	Dess (Master 2) Paris Üniversitesi, Pantheon - Sorbonne, Fransa

Özden Odabaşı, Yönetim Kurulu Üyesi	
2017 Mart'tan bu yana	TEB A.Ş. Yönetim Kurulu Üyesi
1998-2016	The Economy Bank N.V. Genel Müdür
1997-1998	FB Finansbank Suisse S.A. Genel Müdür
1994-1997	Finansbank Hollanda N.V.
1987-1993	Finansbank A.Ş. Pazarlama Direktörü/Genel Müdür Yardımcısı
1986-1987	BNP-Akbank A.Ş. Pazarlama Müdürü
1984-1986	Citibank N.A. İstanbul Müşteri Temsilcisi/Pazarlama Müdürü
1983-1984	Mobil Oil Türk A.Ş. İç Denetim Müdür Yardımcısı
1981-1982	Northern Illinois Üniversitesi İşletme Yönetimi Master Derecesi
1980-1981	Boğaziçi Üniversitesi, İdari Bilimler Fakültesi İşletme Bölümü, Yüksek Lisans
1976-1980	ODTÜ, İdari İlimler Fakültesi, İşletmecilik Bölümü, Lisans

Xavier Henri Jean Guilmineau, Yönetim Kurulu Üyesi	
2018 Aralık'tan bu yana	BNP Paribas IRB Bireysel ve KOBİ Bankacılığı Başkanı
2018 Ocak- 2018 Aralık	TEB Arval Yönetim Kurulu Üyesi Başkan Vekili
2016 Ocak'tan bu yana	BNP Yatırımlar Holding A.Ş. Yönetim Kurulu Üyesi BNP Paribas Fortis Yatırımlar Holding A.Ş. Yönetim Kurulu Üyesi
2016 Ocak – 2018 Aralık	TEB Faktoring A.Ş. Yönetim Kurulu Üyesi TEB Yatırım Menkul Değerler A.Ş. Yönetim Kurulu Üyesi
2015 Aralık'tan bu yana	TEB A.Ş. Yönetim Kurulu Üyesi
2009-2015	Asya BNP Paribas Cardif, CEO
2013-2015	BNP Paribas Cardif, Yönetim Komitesi Üyesi
2009-2015	Paris Yönetici Danışmanlık, Tayvan, Yönetim Kurulu Başkanı
2009-2015	Bank of Beijing Cardif Life JV, Çin, Yönetim Kurulu Başkan Vekili
2009-2015	BNP Paribas Cardif TCB Life Insurance JV, Tayvan, Yönetim Kurulu Üyesi
2009-2015	BNP Paribas Cardif Life Insurance JV, Güney Kore, Yönetim Kurulu Üyesi
2005-2008	BNP Paribas Cardif, Orta ve Doğu Avrupa Bölüm Başkanı
2002-2005	Bank of the West (ABD), Bireysel Bankacılık İş Geliştirme Yöneticisi
1998-2002	BNP Paribas Grup, Teftiş, Misyona Şefi
1993-1998	Kuzey Agribusiness Center Başkanı, BNP Paribas Fransa
1996-1997	Lille 1 Üniversitesi İşletme İdaresi Yetenek Belgesi Uzmanlaşmış Yüksek Öğrenim Diploması
1989-1993	Ulusal Ziraî ve Gıda Endüstrileri Yüksek Okulu, Ziraî ve Gıda Endüstrileri Mühendislik Diploması
1987-1990	Nancy 1 Üniversitesi Uygulamalı Gıda ve Biyolojik Endüstriler Teknoloji Üniversite Diploması
1983-1986	Nantes Akademisi Matematik ve Tabiat Bilimleri Ortaöğretim Bakalorya Diploması

François Andre Jesualdo Benaroya, Yönetim Kurulu Üyesi	
2018 Ocak'tan bu yana	TEB A.Ş. Yönetim Kurulu Üyesi
2017 Ekim'den bu yana	BNP Paribas –IRB, Merkez ve Doğu Avrupa Başkanı / Türkiye
2014 Temmuz -2017 Eylül	BGZ BNP Paribas (Polonya), Yönetim Kurulu Başkan Vekili
2011 Kasım – 2014 Haziran	BNP Paribas –IRB, Perakende Başkanı
2007 Kasım – 2011 Ekim	UKRSIBBANK BNP Paribas Ukrayna, Yönetim Kurulu Başkan Vekili
1992 Ağustos – 1994 Ocak	Fransa Cumhuriyeti Ulusal İstatistik ve Ekonomik Etüdler Enstitüsü / Ulusal İstatistik ve Ekonomi Yönetimi Okulu
1989 Eylül – 1992 Temmuz	Fransa Cumhuriyeti Politeknik Okulu / Mühendislik

ÜST YÖNETİM

Genel Müdür ve Yardımcıları ve Banka'daki Sorumlulukları

Ümit Leblebici	Genel Müdür ve Görevli Üye	
Gökhan Mendi	Kıdemli Genel Müdür Yardımcısı	Bireysel ve Özel Bankacılık
Ali Gökhan Cengiz	Genel Müdür Yardımcısı	KOBİ Bankacılığı
Mustafa Aşkın Dolaştır	Genel Müdür Yardımcısı	Mali İşler
Dr. Nilfen Altıntaş	Genel Müdür Yardımcısı	İnsan Kaynakları
Gökhan Özdi	Genel Müdür Yardımcısı	Kurumsal Krediler
Ali İhsan Arıdaşır	Genel Müdür Yardımcısı	KOBİ Kredileri
Osman Durmuş	Genel Müdür Yardımcısı	Bireysel ve İşletme Kredileri
Melis Coşan Baban	Hukuk Baş Müşaviri, Yönetim Kurulu Sekreteri	Hukuk Baş Müşavirliği
Mehmet Ali Cer	Genel Müdür Yardımcısı	Bilgi Teknolojileri
Kubilay Güler	Genel Müdür Yardımcısı	Bankacılık Operasyonları ve Destek Hizmetleri
Ömer Abidin Yenidoğan	Genel Müdür Yardımcısı	Kurumsal Yatırım Bankacılığı
Akil Özçay	Genel Müdür Yardımcısı	Finansal Piyasalar
Tuğrul Özbakan	Genel Müdür Yardımcısı	Aktif Pasif Yönetimi ve Hazine Grubu
Gülümser Özgün Henden	Genel Müdür Yardımcısı	Kurumsal Bankacılık

İç Sistemler Kapsamındaki Birimlerin Yöneticileri

Hakan Tıraşın	Teftiş Kurulu Başkanı
Nimet Elif Akpınar	Grup Risk Yönetimi Başkanı
Biröl Deper	Uyum ve İç Kontrol Grubu Başkanı, Tüketici İlişkileri Koordinasyon Görevlisi

Ümit Leblebici, Genel Müdür ve Görevli Üye	
2017 Temmuz'dan bu yana	Dış Ekonomik İlişkiler Kurulu Yönetim Kurulu Üyesi
2014 Mayıs'tan bu yana	Türkiye Bankalar Birliği Yönetim Kurulu Başkan Vekili
2013 Eylül'den bu yana	TEB A.Ş. Genel Müdür ve Görevli Üye
2013 Şubat-2013 Eylül	TEB A.Ş. Genel Müdür Vekili
2002-2013	TEB A.Ş. Genel Müdür Yardımcısı, Aktif Pasif Yönetimi ve Hazine Grubu
2013 Nisan-2013 Eylül	TEB Yatırım Menkul Değerler A.Ş. Yönetim Kurulu Başkanı
2012- 2014 Aralık	TEB Portföy Yönetimi A.Ş. Yönetim Kurulu Başkanı
2011-2012	TEB Portföy Yönetimi A.Ş. Yönetim Kurulu Üyesi
1999-2002	TEB A.Ş. Direktör, Hazine Grubu
1997-1999	Osmanlı Bankası Hazine Müdürü
1997 Mart -1997 Temmuz	Ulusal Bank Hazine Müdürü
1991-1997	Midland Bank Hazine Müdürü
1988-1994	İstanbul Üniversitesi, Finans Ana Bilim Dalı Yüksek Lisans
1984-1988	İstanbul Üniversitesi, İşletme Fakültesi

Gökhan Mendi, Kıdemli Genel Müdür Yardımcısı-Bireysel ve Özel Bankacılık	
2016 Ekim'den bu yana	TEB Yatırım Menkul Değerler A.Ş. Yönetim Kurulu Üyesi
2013 Ekim'den bu yana	TEB A.Ş. Kıdemli Genel Müdür Yardımcısı, Bireysel ve Özel Bankacılık
2013 Haziran'dan bu yana	Bankalararası Kart Merkezi AŞ. Yönetim Kurulu Üyesi
2012 Mayıs'tan bu yana	Fortis Bank A.Ş. Mensupları Emekli Sandığı Vakfı, Yönetim Kurulu Üyesi Fortis Bank Personeli Güvenlik Vakfı, Yönetim Kurulu Üyesi
2011-2013	TEB A.Ş. Genel Müdür Yardımcısı, Bireysel ve Özel Bankacılık
2011-2016 Mart	TEB Yatırım Menkul Değerler A.Ş. Yönetim Kurulu Üyesi
2011-2014	TEB Portföy Yönetimi A.Ş., Yönetim Kurulu Üyesi
2011-2012	TEB Tüketici Finansmanı A.Ş., Yönetim Kurulu Başkan Vekili
2007-2011	Fortis Bank A.Ş., Perakende Bankasürans Başkanı ve Yönetim Kurulu Üyesi
2003-2007	Finansbank, Bireysel Bankacılık Genel Müdür Yardımcısı Finans Sigorta A.Ş., Finans Portföy & Finans Yatırım Yönetim Kurulu Üyesi
2001-2003	Finansbank NL, Genel Müdür Yardımcısı, Perakende Bankacılık
1999-2001	Citibank Inc. Plc. Londra, İş Geliştirme Başkanı
1998-1999	Citibank N.A., İstanbul, Kredi Kartları Pazarlama Direktörü
1996-1998	Citibank N.A., İstanbul, Satış Pazarlama Müdürü
1996-1996	Beiersdorf Chemical, Pazarlama ve Satış Müdürü
1992-1996	British Petroleum İstanbul, Pazarlama Hizmetleri Ürün Yöneticisi
1991-1992	British Petroleum İstanbul, Pazarlama Hizmetleri Müdürü
1990-1991	British Petroleum İstanbul, Müdür Yardımcısı Mühendis
2000-2002	London Business School, Executive MBA
1987-1988	İstanbul Üniversitesi, İşletme Yüksek Lisansı
1983-1987	İstanbul Teknik Üniversitesi İnşaat Mühendisliği

Mustafa Aşkın Dolaştır, Genel Müdür Yardımcısı-Mali İşler	
2019 Mart'tan bu yana	Ekonomi Yatırımlar LTD. Yönetim Kurulu Üyesi
2018 Mart'tan bu yana	TEB ARVAL Araç Filo Kiralama A.Ş. Yönetim Kurulu Üyesi
2016'dan bu yana	BNP Paribas Cardif Emeklilik A.Ş. Yönetim Kurulu Üyesi
2016'dan bu yana	BNP Paribas Cardif Sigorta A.Ş. Yönetim Kurulu Üyesi
2016'dan bu yana	BNP Paribas Cardif Hayat Sigorta A.Ş. Yönetim Kurulu Üyesi
2008'den bu yana	TEB A.Ş. Genel Müdür Yardımcısı, Mali İşler
2007 Şubat-2007 Kasım	TEB Arval/Faktoring/Leasing Mali İşler Başkanı
1998-2007	The Economy Bank N.V. Amsterdam Genel Müdür Vekili, İcra Komitesi Üyesi
1994-1998	Finansbank Hollanda Genel Müdür Yardımcısı, Mali ve İdari İşler
1992-1994	Commercial Union Hayat Sigorta A.Ş. Genel Müdür Yardımcısı, Mali Kontrol
1990-1992	Finansbank A.Ş. İstanbul, Grup Başkanı, İştirakler
1986-1989	Arthur Andersen & Co., İstanbul, Lizbon, Londra, Cambridge Ofisleri, Kıdemli Denetçi
1985-1986	Türkiye Cumhuriyet Merkez Bankası, Uzman
1984-1985	İstanbul Teknik Üniversitesi, İşletme Mühendisliği Öğretim Görevlisi, Yöneylem Araştırması
1983-1986	İstanbul Teknik Üniversitesi İşletme Mühendisliği Yüksek Lisans
1979-1983	İstanbul Teknik Üniversitesi İşletme Mühendisliği

Dr. Nilfen Altıntaş, Genel Müdür Yardımcısı-İnsan Kaynakları	
2018 Nisan'dan bu yana	TEB Sh.A Yönetim Kurulu Üyesi
2005'ten bu yana	TEB A.Ş. Genel Müdür Yardımcısı, İnsan Kaynakları
2003-2005	Inovasyon Bilişim, Danışmanlık ve Eğitim Hizmetleri Ltd. (Innovative-HR) Kurucusu, Yönetim ve İnsan Kaynakları Danışmanı
2000-2002	Eczacıbaşı Holding A.Ş. İnsan Kaynakları ve Kurumsal İletişim Koordinatörü ve İcra Kurulu Üyesi
1995-2000	Eczacıbaşı Holding A.Ş. İnsan Kaynakları Koordinatörü
1990-1995	STFA Holding A.Ş. Organizasyon ve İnsan Kaynakları Koordinatörü
1987-1990	STFA Holding A.Ş. Yatırımlar ve Ekonomik Analizler Müdürü
1979-1987	TÜBİTAK-Marmara Bilimsel ve Teknik Araştırma Enstitüsü, Kimyasal Teknolojiler Grubu Araştırma Uzmanı
1987	Boğaziçi Üniversitesi, Doçent
1980-1983	İstanbul Teknik Üniversitesi, End. Kimya Müh. Doktora
1980-1982	Kopenhag Üniv. Kimya Mühendisliği-Doktora-Tez, Danimarka
1977-1979	Boğaziçi Üniversitesi, Kimya (Proses) Mühendisliği, Yüksek Lisans
1973-1977	Boğaziçi Üniversitesi Kimya Mühendisliği, Lisans

Gökhan Özdil, Genel Müdür Yardımcısı-Kurumsal Krediler	
2017 Eylül'den bu yana	TEB Faktoring A.Ş. Yönetim Kurulu Üyesi
2016 Mart-2017 Mart	TEB Faktoring A.Ş. Yönetim Kurulu Üyesi
2011'den bu yana	TEB A.Ş. Genel Müdür Yardımcısı, Kurumsal Krediler
2005-2011	Fortis Bank A.Ş., Genel Müdür Yardımcısı, Kurumsal ve Ticari Bankacılık Krediler
2008'den bu yana	Fortis Bank A.Ş. Mensupları Emekli Sandığı Vakfı, Yönetim Kurulu Başkan Yardımcısı Fortis Bank Personeli Güvenlik Vakfı, Yönetim Kurulu Başkan Yardımcısı
2007-2008	Fortis Bank A.Ş. Mensupları Emekli Sandığı Vakfı, Yönetim Kurulu Üyesi Fortis Bank Personeli Güvenlik Vakfı, Yönetim Kurulu Üyesi
2007-2008	Fortis Bank A.Ş., Genel Müdür Yardımcısı, Perakende Krediler
2005-2007	Fortis Bank A.Ş., Genel Müdür Yardımcısı, Krediler Grubu
2004-2005	Türk Dış Ticaret Bankası A.Ş., Genel Müdür Yardımcısı, Krediler Grubu
1996-2004	Türk Dış Ticaret Bankası A.Ş., Şube Müdürü
1992-1996	Türk Dış Ticaret Bankası A.Ş., Müdür Yardımcısı
1989-1992	Türk Dış Ticaret Bankası A.Ş., Müfettiş, Teftiş Kurulu Başkanlığı
1987-1989	Türkiye İş Bankası A.Ş., Genel Müdürlük
1981-1986	Orta Doğu Teknik Üniversitesi, Ekonomi

Ali İhsan Arıdaşır, Genel Müdür Yardımcısı – KOBİ Kredileri	
2019 Mart'tan bu yana	BNP Paribas Finansal Kiralama A.Ş. Yönetim Kurulu Üyesi
2018 Aralık'tan bu yana	TEB A.Ş. KOBİ Kredileri Genel Müdür Yardımcısı
2018 Ekim – 2018 Aralık	TEB A.Ş. Kredi Danışmanı
2016 Kasım – 2018 Ekim	Anadolu Bank A.Ş. Kredi Tahsis Genel Müdür Yardımcısı
2008 Ocak – 2016 Kasım	TEB A.Ş. Kredi İzleme Direktörü / Krediler Direktörü / KOBİ Kredileri Tahsis Direktörü
2003 Ağustos – 2007 Aralık	TEB A.Ş. Güney Anadolu Ticari Kredi Tahsis Yöneticisi
2002 Ağustos – 2003 Ağustos	TEB A.Ş. Gazipaşa Bulvarı Şubesi Kurumsal Bankacılık Şube Müdürü
2002 Haziran – 2002 Ağustos	TEB A.Ş. Ticari Bankacılık Pazarlama Ve Ürün Geliştirme Yönetmeni
1996 Haziran – 2002 Haziran	TEB A.Ş. Adana Şubesi Ticari Pazarlama Yönetmeni
1993 Ağustos – 1996 Mayıs	Pamukbank A.Ş. Kurumsal Pazarlama Yönetmeni
1987 - 1992	Boğaziçi Üniversitesi İktisadi Ve İdari Bilimler Fakültesi İktisat Bölümü

Osman Durmuş, Genel Müdür Yardımcısı-Bireysel ve İşletme Kredileri	
2018 Mart'tan bu yana	TEB Yatırım Menkul Değerler A.Ş. Yönetim Kurulu Üyesi
2017 Ağustos'tan bu yana	TEB Sh. A. Yönetim Kurulu Üyesi
2008'den bu yana	TEB A.Ş. Genel Müdür Yardımcısı, Bireysel ve İşletme Kredileri
1998-2008	HSBC Bank A.Ş., Demirbank T.A.Ş. Bireysel ve İşletme Bankacılığı Kredi ve Risk Grup Başkanı
1997-1998	Yapı Kredi Kart Hizmetleri A.Ş. Kredi Kartları Kredi ve Risk Bölüm Başkanı
1994-1996	Yapı Kredi Bankası A.Ş., Bireysel Bankacılık Muhasebe, Birim Yönetmeni
1990-1993	Yapı Kredi Bankası A.Ş., Bireysel Bankacılık Muhasebe, Uzman
1988-1990	Yapı Kredi Bankası A.Ş., Bireysel Bankacılık Muhasebe, Şef Yardımcısı
1986-1987	Yapı Kredi Bankası A.Ş., Rihtim Şubesi, Meslek Memuru
1982-1986	Marmara Üniversitesi, Basın Yayın Yüksek Okulu Gazetecilik ve Halkla İlişkiler Bölümü, Lisans

Melis Coşan Baban, Hukuk Baş Müşaviri, Yönetim Kurulu Sekreteri Genel Müdür Yardımcısı	
2008'den bu yana	TEB A.Ş. Genel Müdür Yardımcısı, Hukuk Baş Müşavirliği
2005'ten bu yana	TEB A.Ş. Hukuk Başmüşaviri, Yönetim Kurulu Sekreteri
2000-2005	Pekin & Pekin Hukuk Bürosu, Ortak Avukat
1998-2000	Pekin & Pekin Hukuk Bürosu, Kıdemli Avukat
1993-1998	Postacioğlu Hukuk Bürosu, Avukat
1996-1997	Columbia University, New York, ABD, Hukuk Yüksek Lisansı (LL.M)
1989-1995	İstanbul Üniversitesi Hukuk Fakültesi, Hukuk Lisansı

Mehmet Ali Cer, Genel Müdür Yardımcısı-Bilgi Teknolojileri	
2012 Mayıs'tan bu yana	Fortis Bank A.Ş. Mensupları Emekli Sandığı Vakfı, Yönetim Kurulu Üyesi Fortis Bank Personeli Güvenlik Vakfı, Yönetim Kurulu Üyesi
2011'den bu yana	TEB A.Ş. Genel Müdür Yardımcısı, Bilgi Teknolojileri
2011 Şubat-2011 Kasım	TEB A.Ş. TEB, Altyapı Yönetimi Grup Direktörü
2010-2011	Fortis, Fortis Bilgi Teknolojileri Direktörü
2000-2010	TEB, Altyapı Yönetimi Direktörü
1997-2000	Demirbank, Yazılım Geliştirme Müdürü
1995-1997	Metters Industries, Kıdemli Yazılım Mühendisi
1993-1995	Southern Illinois University, Asistan
1990-1992	Türkiye Kalkınma Bankası, Sistem Analisti
1993-1996	Southern Illinois University, Bilgisayar Mühendisliği (Yüksek Lisans)
1985-1990	Hacettepe Üniversitesi, Bilgisayar Bilimleri Mühendisliği

Kubilay Güler, Genel Müdür Yardımcısı-Bankacılık Operasyonları ve Destek Hizmetler	
2017'den bu yana	Bantaş Nakit ve Kıymetli Mal Taşıma ve Güvenlik Hizmetleri A.Ş. Yönetim Kurulu Başkan vekili
2014'ten bu yana	BKM Güvenlik Komitesi Başkanı
2013-2017	Bantaş Nakit ve Kıymetli Mal Taşıma ve Güvenlik Hizmetleri A.Ş., Yönetim Kurulu Üyesi
2012'den bu yana	TEB A.Ş. Bankacılık Operasyonları ve Destek Hizmetler Genel Müdür Yardımcısı
2011-2012	Finansbank A.Ş. İç Kontrol Merkezi, Genel Müdür Yardımcısı
1999-2011	Finansbank A.Ş. Operasyon ve Alternatif Dağıtım Kanallar Bölümü, Genel Müdür Yardımcısı
1995-1999	Citibank N.A. Operasyon Bölümü, Genel Müdür Yardımcısı
1994-1995	AKK (INTERBANK) Müdür
1989-1995	Netbank (Marbank) Krediler ve Pazarlama Departmanı, Müdür
1985-1989	İmarbank Kart ve Satış ve Operasyon Departmanı, MT
1983-1985	Akbank Kambiyo Departmanı Uzmanı
1978-1983	Orta Doğu Teknik Üniversitesi, İktisadi ve İdari Bilimler Fakültesi, Kamu Yönetimi Bölümü

Ömer Abidin Yenidoğan, Genel Müdür Yardımcısı-Kurumsal Yatırım Bankacılığı	
2014 Ekim'den bu yana	TEB A.Ş. Genel Müdür Yardımcısı; Kurumsal Yatırım Bankacılığı
2014 Eylül'den bu yana	TEB Portföy Yönetimi A.Ş. Yönetim Kurulu Danışmanı
2003-2014	TEB Portföy Yönetimi; Genel Müdür
2011 Mart -2018 Mart	TEB Yatırım Menkul Değerler A .Ş.; Yönetim Kurulu Üyesi
2013-2015	TKB BNPP IP JSC & LLC (Saint Petersburg - Russian Federation) Yönetim Kurulu Üyesi
2010-2014	TKYD Yönetim Kurulu Üyesi
2001-2003	TEB Bireysel Bankacılık; Pazarlama Direktörü
2000-2001	TEB Portföy Yönetimi; Pazarlama Genel Müdür Yardımcısı
1997-1999	TEB Yatırım Menkul Değerler; Yurtdışı Satış İşlemleri Müdür Yardımcısı
1995-1996	Citibank, Türkiye; GCB
1994-1995	University of Nottingham; İş İdaresi - Yüksek Lisans
1989-1994	Marmara Üniversitesi; Fransızca Kamu Yönetimi

Akil Özçay, Genel Müdür Yardımcısı-Finansal Piyasalar	
2015 Mart'tan bu yana	TEB Yatırım Menkul Değerler A.Ş. Yönetim Kurulu Üyesi
2012-2013	TEB Yatırım Menkul Değerler A.Ş. Yönetim Kurulu Başkanı
2012-2013	TEB Portföy Yönetimi A.Ş. Yönetim Kurulu Üyesi
2011'den bu yana	TEB A.Ş. Genel Müdür Yardımcısı, Finansal Piyasalar
2011-2012	TEB Portföy Yönetimi A.Ş. Yönetim Kurulu Başkanı
2011-2012	TEB Yatırım Menkul Değerler A.Ş. Yönetim Kurulu Başkan Vekili
2011-2011	Fortis Portföy Yönetimi A.Ş. Yönetim Kurulu Başkanı
2009-2013	TEB Sh. A. Yönetim Kurulu Üyesi
2008-2011	TEB A.Ş., Genel Müdür Başdanışmanı
2007-2008	TCMB İç Denetim Genel Müdürlüğü, Genel Müdür
2005-2007	Rutgers New Jersey Devlet Üniversitesi, Master
2004-2007	TCMB New York Temsilciliği, ABD, Temsilci
2001-2004	TCMB Piyasalar Genel Müdürlüğü, Genel Müdür
1998-2001	TCMB Piyasalar Genel Müdürlüğü, Genel Müdür Yardımcısı
1996-1998	TCMB Açık Piyasa İşlemleri, Müdür
1995-1996	TCMB Bankalar Gözetim Müdürlüğü, Müdür
1994-1995	TCMB Döviz İşlemleri, Müdür
1977-1981	Ankara Üniversitesi Siyasal Bilgiler Fakültesi, Lisans

Tuğrul Özbakan, Genel Müdür Yardımcısı-Aktif Pasif Yönetimi ve Hazine Grubu	
2015 Haziran'dan bu yana	TEB A.Ş. Genel Müdür Yardımcısı, Aktif Pasif Yönetimi ve Hazine Grubu
2013-2015	TEB A.Ş. Grup Direktörü, Aktif Pasif Yönetimi ve Hazine Grubu
2008-2013	TEB A.Ş. Direktör, Aktif Pasif Yönetimi
2007-2008	TEB Portföy Yönetimi A.Ş., Genel Müdür Yardımcısı, Varlık ve Fon Yönetimi
2007 Haziran-2007 Temmuz	TEB A.Ş. Piyasalar Direktörü
2005-2006	TEB Portföy Yönetimi A.Ş. Yönetim Kurulu Üyesi
2005-2006	Varlık Yatırım Ortaklığı A.Ş. Yönetim Kurulu Üyesi
1996-2006	TEB A.Ş. Direktör Finansal Piyasalar
2004-2009	İstanbul Marmara Üniversitesi, AB Ekonomisi Doktorası
1999-2002	İstanbul Bilgi Üniversitesi, İşletme Master'ı (MBA)
1991-1995	Stanford Üniversitesi, Palo Alto, ABD, Ekonomi Lisansı

Gülümser Özgün Henden, Genel Müdür Yardımcısı-Kurumsal Bankacılık	
2018 Mart'tan bu yana	BNP Paribas Finansal Kiralama A.Ş. Yönetim Kurulu Üyesi
Kasım 2015'ten bu yana	TEB A.Ş. Kurumsal Bankacılık Grubu, Genel Müdür Yardımcısı
2015-2015 Kasım	TEB A.Ş. Kurumsal Firmalar Grup Direktörü
2011-2014	TEB A.Ş. Kurumsal Bankacılık Satış Direktörü
2003-2011	TEB A.Ş. Ticari Bankacılık Satış Pazarlama ve Ürün Geliştirme Direktörü
2001-2003	Garanti Bankası A.Ş. Ticari Bankacılık, Müdür (Kıdemli)
2000-2001	Osmanlı Bankası A.Ş. Kurumsal Bankacılık Bölüm Müdürü
1995-2000	Finansbank A.Ş. Müdür
1992-1995	Garanti Bankası A.Ş. Uzman
1987-1992	Orta Doğu Teknik Üniversitesi, İşletme

Hakan Tıraşın, Teftiş Kurulu Başkanı	
2006'dan bu yana	TEB A.Ş. Teftiş Kurulu Başkanı
2004-2005	TEB A.Ş. Genel Müdür Yardımcısı, Organizasyon, Banknot Piyasaları ve Destek Hizmetleri Grubu ve Genel Sekreter
1992-2004	TEB A.Ş. Genel Sekreter
1989-1992	TEB A.Ş. Müfettiş
1973-1989	Akbank, Şube Yetkilisi ve Müfettiş
1972-1977	İstanbul İktisadi ve Ticari İlimler Akademisi

Birol Deper, Uyum ve İç Kontrol Grubu Başkanı, Tüketici İlişkileri Koordinasyon Görevlisi	
2016 Mart'tan bu yana	TEB Sh.A Yönetim Kurulu Üyesi
2015 Nisan'dan bu yana	Türkiye Bankalar Birliği- Risk Merkezi, Yönetim Kurulu Üyesi
2013 Eylül'den bu yana	TEB A.Ş. Tüketici İlişkileri Koordinasyon Görevlisi
2012'den bu yana	TEB A.Ş. Uyum ve İç Kontrol Grubu Başkanı
2011-2013 Nisan	TEB Portföy Yönetimi A.Ş. Denetçi
2010-2012	TEB A.Ş. Mevzuat ve Uyum Direktörü
2008-2012	TEB A.Ş. Bankacılık Mevzuatı Direktörü
2007-2013 Nisan	TEB Cetelem Tüketici Finansmanı A.Ş. Denetçi
2006-2008	TEB A.Ş. Bankacılık Mevzuatı Müdürü
2001-2006	Bankacılık Düzenleme ve Denetleme Kurumu Bankalar Yeminli Murakıby
2007-2010	Galatasaray Üniversitesi Sosyal Bilimler Enstitüsü İşletme-MBA
1996-2000	Ankara Üniversitesi Siyasal Bilgiler Fakültesi İşletme Bölümü

Nimet Elif Akpınar, Grup Risk Yönetimi Başkanı	
2017 Temmuz'dan bu yana	TEB A.Ş. Grup Risk Yönetimi Başkanı
2017 Temmuz'dan bu yana	TEB Yatırım Menkul Değerler A.Ş. Yönetim Kurulu Üyesi
2010 - 2017	TEB A.Ş. Kredi Risk Direktörü
2003-2010	TEB A.Ş. Operasyonel Risk-BASEL II ve Kredi Riski Yöneticisi/Kredi Riski Müdürü
2000-2003	TEB A.Ş. Kredi Tahsis Yöneticisi
1995-2000	TEB A.Ş. Teftiş Kurulu Başkanlığı, Müfettiş/Müfettiş Yardımcısı
1991-1995	İstanbul Üniversitesi, İktisat Fakültesi, İngilizce İktisat Bölümü

Ali Gökhan Cengiz, Genel Müdür Yardımcısı - KOBİ Bankacılığı	
2019 Mart'tan bu yana	TEB A.Ş. KOBİ Bankacılığı, Genel Müdür Yardımcısı
2016 - 2019	TEB A.Ş. Kurumsal Firmalar Satış Yönetimi , Grup Direktörü
2004 - 2016	Akbank T.A.Ş. Bölüm Başkanı
2003 – 2004	Dışbank TA.Ş. Şube Müdürü
2001 - 2003	Citibank A.Ş. Şube Müdürü
1995 – 2001	Interbank Şube Müdürü Vekili
1993	Oklahoma City University İşletme MBA
1986 - 1989	Hacettepe Üniversitesi İktisat Bölümü

TEB'DE FAALİYET GÖSTEREN KOMİTELER

Yönetim Kurulu ve Komite Üyelerinin İlgili Toplantılara Katılımları Hakkında Bilgiler:

31.12.2019 tarihi itibarıyla Yönetim Kurulu tarafından 189 karar alınmıştır. Yönetim Kurulu üyelerinin ve Komite üyelerinin toplantılara katılımı yeterli düzeyde olmuştur.

ÜST İCRA KOMİTESİ

Komitenin Sorumlulukları: TEB Yönetim Kurulu'nun adına ve onun talimatlarına uygun olarak, TEB ve TEB Grubu'nun işletme performansını yakından gözetim ve takip etme

Başkan

Jean Paul SABET, Yönetim Kurulu Başkan Vekili

Başkan Vekili

Dr. Akın AKBAYGİL, Yönetim Kurulu Başkan Vekili

Üyeler

Genel Müdür

Toplanma sıklığı: Gerekteğinde

KREDİ KOMİTESİ

Komitenin Sorumlulukları: Komite yetki limitlerine giren kredilerin değerlendirilmesi ve onaylanması

Başkan

Dr. Akın AKBAYGİL, Yönetim Kurulu Başkan Vekili

Başkan Vekili

Jacques Roger Jean Marie RININO, Yönetim Kurulu Üyesi

Üyeler

Özden ODABAŞI, Yönetim Kurulu Üyesi
Nicolas de BAUDINET de COURCELLES, Yönetim Kurulu Üyesi
Genel Müdür

Yedek Üyeler

Sabri Davaz, Yönetim Kurulu Üyesi
Ayşe Aşardağ, Yönetim Kurulu Üyesi

Toplanma sıklığı: Her hafta

RİSK KOMİTESİ

Komitenin Sorumlulukları: Risk Politikalarını ve uygulamalarını denetlemek ve değerlendirmek

Başkan

Jacques Roger Jean Marie RININO, Yönetim Kurulu Üyesi

Başkan Vekili

Dr. Akın AKBAYGİL, Yönetim Kurulu Başkan Vekili

Toplanma sıklığı: Her ay

DENETİM KOMİTESİ

Komitenin Sorumlulukları:

- Yönetim Kurulu adına bankanın iç sistemlerinin etkinliğini ve yeterliliğini gözetmek,
- İç kontrol, iç denetim ve risk yönetimine ilişkin, mevzuata ve yönetim kurulunca onaylanan banka içi politika ve uygulama usullerine uyulup uyulmadığını gözetmek ve alınması gerekli görülen önlemler konusunda yönetim kuruluna önerilerde bulunmak,
- Üst düzey yönetim ve bağımsız denetçiler ile birlikte, bağımsız denetimin sonuçlarını, yıllık ve üçer aylık mali tablolar ile bunlara ilişkin dokümanları, bağımsız denetim raporunu değerlendirmek,
- Banka'nın sözleşme imzalayacağı derecelendirme kuruluşları, bilgi sistemleri denetimi yapanlar da dahil olmak üzere bağımsız denetim kuruluşları ve değerlendirme kuruluşları ile bunların yönetim kurulu başkan ve üyeleri, denetçileri, yöneticileri ve çalışanlarının Banka ile ilişkili faaliyetlerinde bağımsızlığını ve tahsis edilen kaynakların yeterliliğini değerlendirmek

Başkan

Nicolas de BAUDINET de COURCELLES, Yönetim Kurulu Üyesi

Başkan Vekili

Ayşe AŞARDAĞ, Yönetim Kurulu Üyesi

Üyeler

Yvan De COCK, Yönetim Kurulu Üyesi
Sabri DAVAZ, Yönetim Kurulu Üyesi

Toplanma sıklığı: En az üç ayda bir

SEÇİLİM VE MALİ HAKLAR KOMİTESİ

Komitenin Sorumlulukları:

- TEB A.Ş.'nin faaliyetlerinin kapsamı, yapısı, stratejileri, uzun vadeli hedefleri ile risk yönetim politikalarına uyumlu, aşırı risk alımını önleyici ve etkin risk yönetimine katkı sağlayıcı Bankacılık Düzenleme ve Denetleme Kurumu'nca (BDDK) 9 Haziran 2011 tarih ve 27959 sayılı Resmi Gazete'de yayımlanan "Bankaların Kurumsal Yönetim İlkelerine İlişkin Yönetmelikte Değişiklik Yapılmasına Dair Yönetmelik" ve "Bankalarda İyi Ücretlendirme Uygulamalarına İlişkin Rehber" kapsamında yazılı bir ücretlendirme politikasının oluşturulması,
- Ücretlendirme uygulamalarının (ücret, prim, ikramiye, ödül, yan haklar dahil) belirlenmesi, izlenmesi ve gözetimi,
- Ücretlendirme politikası ve uygulamalarının risk yönetimi çerçevesinde değerlendirilmesine ilişkin önerilerinin her yıl Yönetim Kurulu'na sunulması,
- Bankanın, işkolunun/grubun ve çalışanların bireysel performanslarına bağlı teşvik ödemelerine ilişkin kriterlerin belirlenmesini ve bunların çalışanlara duyurulması, bu kriterlerin belirlenen standartlara, özel görev ve sorumluluklara göre düzenli olarak gözden geçirilmesi,
- Ücretlendirme kriterlerinin yılda en az bir kez gözden geçirilmesidir.

Başkan

Jean Paul SABET, Yönetim Kurulu Başkan Vekili

Başkan Vekili

Dr. Akın AKBAYGİL, Yönetim Kurulu Başkan Vekili

Sürekli Katılımcı

Genel Müdür

Toplanma sıklığı: Gerektiğinde

UYUM KOMİTESİ

Komitenin Sorumlulukları:

- Uyum politikaları ve uygulamalarının gözetilmesi,
- Mevzuat değişikliklerinin takip edilmesi

Başkan

Nicolas de BAUDINET de COURCELLES, Yönetim Kurulu Üyesi

Başkan Vekili

Dr. Akın AKBAYGİL, Yönetim Kurulu Başkan Vekili

Üyeler

Sabri DAVAZ, Yönetim Kurulu Üyesi

Yvan L.A.M. DE COCK, Yönetim Kurulu Üyesi

Toplanma sıklığı: Gerektiğinde

KURUMSAL YÖNETİM KOMİTESİ

Komitenin Sorumlulukları:

Banka'nın kurumsal yönetim ilkelerine uyumunun izlenmesi, bu konuda iyileştirme çalışmalarında bulunulması ve Yönetim Kurulu'na öneriler sunulması.

Başkan

Dr. Akın AKBAYGİL, Yönetim Kurulu Başkan Vekili

Başkan Vekili

Yavuz CANEVİ, Yönetim Kurulu Başkanı

Üyeler

Jacques Roger Jean Marie RININO, Yönetim Kurulu Üyesi

Xavier Henri Jean GUILMINEAU, Yönetim Kurulu Üyesi

Yvan L.A.M DE COCK, Yönetim Kurulu Üyesi

Sabri DAVAZ, Yönetim Kurulu Üyesi

Toplanma sıklığı: Gerektiğinde

AKTİF PASİF KOMİTESİ

Komitenin Sorumlulukları:

- TEB Grubu'nun Finansal Piyasalar aktivitesi ile ilgili olarak; sektör gelişmelerinin ve beklentilerinin değerlendirilmesi, stratejilerin belirlenmesi, piyasaların değerlendirilmesi ve benimsenecek taktikler ve alınacak risk büyüklüklerinin kararlaştırılması,
- Finansal gösterge raporlarının incelenmesi,
- Yurt içi ve yurt dışı piyasalardaki gelişmeler ve beklentilerin görüşülmesi,
- Pazarlama grupları genel sunumunun incelenmesi,
- Aktif/Pasif Yönetiminin sunumunun mevduat ve kredi yapısı açısından incelenmesi,
- İşkollarına özel fonlama maliyeti ve spread gelişiminin incelenmesi,
- Banka'nın haftalık bilanço-gelir/gider-kâr/zarar tabloları analizinin değerlendirilmesi.

Başkan

Genel Müdür

Başkan Vekili

Aktif Pasif Yönetimi ve Hazine Genel Müdür Yardımcısı

Üyeler

Kurumsal Yatırım Bankacılığı Genel Müdür Yardımcısı

Bireysel ve Özel Bankacılık Kıdemli Genel Müdür Yardımcısı

KOBİ Bankacılığı Genel Müdür Yardımcısı

Kurumsal Bankacılık Genel Müdür Yardımcısı

Mali İşler Genel Müdür Yardımcısı

Finansal Piyasalar Genel Müdür Yardımcısı

Aktif Pasif Yönetimi Direktörü

Baş Ekonomist

Baş Yatırım Danışmanı

Toplanma sıklığı: İki haftada bir veya gerektiğinde

YENİ ÜRÜN KOMİTESİ

Komitenin Sorumlulukları:

Yeni Ürün, Faaliyet ve Organizasyon Yönetmeliği kapsamında "yeni" olarak tanımlanan ürün, faaliyet ve organizasyonlara ilişkin kararların alınması.

Başkan

Uyum ve İç Kontrol Grubu Başkanı

Başkan Vekili

Ürün sahibi iş kolu Genel Müdür Yardımcısı

Üyeler

Veri Yönetimi Direktörü

Temel Bankacılık Operasyonları Direktörü

İş Süreçleri Direktörü

İş Çözümleri Direktörü

Hukuk Baş Müşaviri, Yönetim Kurulu Sekreteri

Sözleşmeler, Hukuki Danışmanlık ve Projeler Direktörü

Genel Muhasebe Direktörü

Grup Risk Yönetimi Başkanı (ve/veya konusuna göre yetkilendirilmiş yönetici)

Vergi İcra Direktörü

Müşteri ve Ürün Güvenliği Direktörü

Uyum Bölümü Temsilcisi

Müşteri Hakları Koordinasyon Müdürü

Mevzuat Bölümü Temsilcisi

Toplanma sıklığı: Yeni ürün, faaliyet ve müşteriye yönelik organizasyon değişikliği gündeme geldiğinde

PIYASA VE LİKİDİTE RISK KOMİTESİ

Komitenin Sorumlulukları:

- Piyasa riskleri ve müşteri türev ürün risklerinin gözden geçirilmesi,
- Piyasa ve müşteri türev ürün risk politikalarının gözden geçirilmesi ve Yönetim Kurulu'na önerilmesi,
- Stres senaryolarının gözden geçirilmesi ve gerektiğinde değişiklik için Yönetim Kurulu'na öneri yapılması,
- Piyasa riski limitlerinin gözden geçirilmesi ve Yönetim Kurulu'na önerilmesi,
- Finansal Piyasalar, Aktif Pasif Yönetimi/Hazine, Mali İşler ve Grup Risk Yönetimi tarafından gerekli görülecek konuların görüşülmesi,
- Banka'nın likidite durumunun takip edilmesi; ödeme yükümlülüklerinin karşısında, Banka'nın ödeme gücünü çekmemesi için, borçlanma kapasitesini ve diğer olası kaynaklarının analiz ve takip edilmesi,
- Banka'nın maruz kaldığı faiz riskinin analiz ve takip edilmesi,
- Gerek faiz gerekse likidite riski ile ilgili limitlerin gözden geçirilmesi ve Yönetim Kurulu'na önerilmesi,

- Faiz ve likidite riski ile ilgili yönerge ve politikalar hazırlanması ve Risk Politikaları Komitesi'ne önerilmesi,
- Faiz, likidite, piyasa ve karşı taraf kredi riski ölçüm yöntemlerinin Risk Politikaları Komitesi'ne önerilmesi.

Başkan

Genel Müdür

Başkan Vekili

Grup Risk Yönetimi Başkanı

Üyeler

Aktif Pasif Yönetimi ve Hazine Genel Müdür Yardımcısı

Mali İşler Genel Müdür Yardımcısı

Finansal Piyasalar Genel Müdür Yardımcısı

Finansal Piyasalar Alım ve Satım Direktörü

Aktif ve Pasif Yönetimi Direktörü

Hazine Direktörü

Piyasa Riski, Operasyonel Risk ve Genel Karşılıklar Direktörü

Toplanma sıklığı: Ayda bir veya gerektiğinde

BANKANIN DAHİL OLDUĞU RİSK GRUBU İLE YAPTIĞI İŞLEMLERE İLİŞKİN BİLGİLER

Bankamız dahil olduğu risk grubu ile ilgili çeşitli bankacılık işlemleri yapmakta olup, bu işlemler ticari amaçlarla ve geçerli piyasa fiyatlarıyla uyumlu gerçekleştirilmektedir. Risk grubu ile yapılmış kredi işlemlerinin Bankamız toplam kredi riski içindeki

payları 31 Aralık 2019 ve 31 Aralık 2018 tarihi itibarıyla aşağıdaki gibidir.

%	31.12.2019	31.12.2018
Toplam nakdi krediler içindeki payı	%0,72	%0,19
Toplam gayrinakdi krediler içindeki payı	%1,27	%1,24
Toplam nakdi ve gayrinakdi krediler içindeki payı	%0,86	%0,46

Bankamızın dahil olduğu risk grubu ile ilgili diğer detay açıklamalara "Faaliyet Raporu"nun 3'üncü bölümünde "Bankalarca Kamuya Açıklanacak Finansal Tablolar ile Bunlara İlişkin Açıklama ve Dipnotlar Hakkında Tebliğ" hükümlerine göre

hazırlanarak sunulmuş, 31 Aralık 2019 tarihli Finansal Tablolar ve Bağımsız Denetim Raporu'nun 5'inci bölümünün VII.1'inci maddesinde detaylı olarak yer verilmiştir.

DESTEK HİZMETİ ALINAN FAALİYETLER VE KURULUŞLAR

Unvanı	Destek Hizmeti Alınan Faaliyet Alanı	Hizmetin Açıklaması
FU GAYRİMENKUL YATIRIM DANIŞMANLIK A.Ş.	Operasyonel Hizmetler	İpotek İşlemleri Operasyonel Destek
PRONET GÜVENLİK HİZMETLERİ A.Ş.	Güvenlik	Off-Site ATM Alarm Sistemleri Kiralama ve Hizmet Sözleşmesi
E-KART ELEKTRONİK KART SİSTEMLERİ SANAYİ VE TİCARET ANONİM ŞİRKETİ	Kredi Kartı Alımı	Kredi Kartı Plastik ve Chip Alım Sözleşmesi
GENOM BİLİŞİM TEKNOLOJİLERİ DANIŞMANLIK VE TİC. A.Ş.	Yazılım (Diğer)	İnsan Kaynakları Güncelleme ve Telefon Destek Hizmeti
WEBHELP ÇAĞRI MERKEZİ VE MÜŞTERİ HİZMETLERİ A.Ş.	Çağrı Merkezi	Adres Güncelleme Araması Hizmeti
ECZACIBAŞI BİLİŞİM SAN.VE TİC.A.Ş.	Yazılım (Bankacılık)	Elektronik Haciz Yönetim Sistemi Yazılım Lisans Sözleşmesi
COLLECTÜRK ALACAK YÖNETİMİ VE DANIŞMANLIK ANONİM ŞİRKETİ	Operasyonel Hizmetler	Yasal Takip Dosyası Tahsilat Araması
ERETİM BİLGİSAYAR HİZMETLERİ VE DANIŞMANLIK LTD.ŞTİ.	Yazılım (Bankacılık)	Kampanya Yönetim Aracı Lisans ve Implementasyon Sözleşmesi
RİSK YAZILIM TEKNOLOJİLERİ DANIŞMANLIK EĞİT.TİC.LTD.	Yazılım	RISKTURK Yazılım Satınalma, Garanti ve Bakım Sözleşmesi
ECZACIBAŞI BİLİŞİM SAN.VE TİC.A.Ş.	Yazılım (Bankacılık)	Ebriflow Ödeme Talimat Sistemi Lisans ve Hizmet Sözleşmesi
VERIFONE ELEKTRONİK VE DANIŞMANLIK LTD.ŞTİ.	Operasyonel Hizmetler	Pos Uzaktan Yükleme Sözleşmesi
WEBHELP ÇAĞRI MERKEZİ VE MÜŞTERİ HİZMETLERİ A.Ş.	Pazarlama	Dış Arama, Kredi Kartı Satış ve Pazarlama
BANTAŞ NAKİT VE KIYMETLİ MAL TAŞIMA GÜVENL.HİZM.AŞ	Operasyonel Hizmetler	TCMB Nakit Çekim Sözleşmesi.
PAYTEN TEKNOLOJİ ANONİM ŞİRKETİ	Operasyonel Hizmetler	Sanal POS Hizmet Alım
IRON MOUNTAIN ARŞİVLEME HİZMETLERİ ANONİM ŞİRKETİ	Arşiv	Arşiv Hizmeti Sözleşmesi
GÜZEL SANATLAR ÇEK BASIM LTD.ŞTİ.	Operasyonel Hizmetler	Çek Basım Hizmetleri Sözleşmesi
DİEBOLD NİXDORF TEKNOLOJİ ANONİM ŞİRKETİ	Yazılım (Diğer)	Yazılım Bakım-Onarım Sözleşmesi
ECZACIBAŞI BİLİŞİM SAN.VE TİC.A.Ş.	Yazılım (Bankacılık)	Mobilink Bakım Sözleşmesi
KONUT KREDİSİ COM TR DANIŞMANLIK A.Ş.	Operasyonel Hizmetler	Bireysel Kredi Ürün Pazarlama
CMC İLETİŞİM VE ÇAĞRI MERKEZİ HİZMETLERİ ANONİM ŞİRKETİ	Çağrı Merkezi	Dış Arama ve Telemarketing Hizmeti
IBM GLOBAL SERVICES İŞ VE TEKNOLOJİ HİZMETLERİ VE TİCARET LİMİTED ŞİRKETİ	Bilgi Sistemleri	Olağanüstü Durum Hizmetleri
SUPERONLINE İLETİŞİM HİZMETLERİ ANONİM ŞİRKETİ	Bilgi Sistemleri	Elektronik Haberleşme Hizmetlerine İlişkin Çerçeve Sözleşme
SİSTAŞ SAYISAL İLETİŞİM SAN TİC A.Ş.	Yazılım (Sistem)	GVP Bakım Sözleşmesi
FİNEKSUS BİLİŞİM ÇÖZÜMLERİ TİCARET A.Ş.	Yazılım (Bankacılık)	SWIFT Alliance Sistemi
PRONET GÜVENLİK HİZMETLERİ A.Ş.	Güvenlik	Alarm Haberalma Merkezi Abonelik Sözleşmesi
MATRİKS BİLGİ DAĞITIM HİZ. A.Ş.	Yazılım	TEB Özel Bankacılık İpad Uygulaması
IRON MOUNTAIN ARŞİVLEME HİZMETLERİ ANONİM ŞİRKETİ	Operasyonel Hizmetler	Veri Giriş Tarama Outsource Dış Kaynak Alımı
İPOTEKA GAYRİMENKUL YATIRIM DANIŞMANLIK ANONİM ŞİRKETİ	Operasyonel Hizmetler	İpotek İşlemlerinin Yerine Getirilmesine İlişkin Operasyonel Hizmet
KEY YAZILIM ÇÖZÜMLERİ ANONİM ŞİRKETİ	Yazılım	Ekspertiz Yazılım Sözleşmesi
NETAS TELEKOMÜNİKASYON A.S.	Operasyonel Hizmetler	Network Bakım Sözleşmesi
BDH BİLİŞİM DESTEK HİZM.SAN.VE TİC.A.Ş.	Yazılım	Bilgi Sistemleri Alanında Eleman Kiralama
MATRİKS BİLGİ DAĞITIM HİZ.A.Ş.	Yazılım	Mobil Uygulama Geliştirme ve Bakım Sözleşmesi
MASTERCARD PAYMENT TRANSACTION SERVICES TURKEY BİLİŞİM HİZMETLERİ A.Ş.	Operasyonel Hizmetler	Basım ve Zarflama Sözleşmesi
FOREKS BİLGİ İLETİŞİM HİZ.A.Ş.	Yazılım	Servis Kolaylaştırıcı Hizmet Sözleşmesi
MOR TEKNOLOJİ YAZILIM İLETİŞİM BİLİŞİM DANIŞMANLIK VE ENERJİ SAN TİC. LTD. ŞTİ.	Yazılım	TCMB Kas Sistemi Entegrasyon Yazılımı ve Bakım Destek Sözleşmesi
BNP PARIBAS SECURITIES SERVICES	Yazılım (Diğer)	Abs Custody Yazılım Sözleşmesi
COMMENCİS TEKNOLOJİ ANONİM ŞİRKETİ	Yazılım (Bankacılık)	Pozitron Mobil Bankacılık Sözleşmesi
ETCBASE YAZILIM VE BİLİŞİM TEKNOLOJİLERİ A.Ş.	Yazılım (Bankacılık)	Yazılım
İNNOVA BİLİŞİM ÇÖZÜMLERİ A.Ş.	Operasyonel Hizmetler	Kurum İşlem Merkezi Hizmet Sözleşmesi
RİSK YAZILIM TEKNOLOJİLERİ DANIŞMANLIK EĞİT.TİC.LTD.	Yazılım	Yazılım, Piyasa Riski Raporlama Modülü Sözleşmesi

TEPE SAVUNMA VE GÜVENLİK SİSTEMLERİ SAN.A.Ş.	Güvenlik	Özel Güvenlik Hizmetleri Sözleşmesi
SECURITAS GÜVENLİK HİZMETLERİ ANONİM ŞİRKETİ	Güvenlik	Özel Güvenlik Hizmetleri Sözleşmesi
NCR BİLİŞİM SİSTEMLERİ LTD.ŞTİ.	Operasyonel Hizmetler	ATM Donanım Yazılım Bakım ve Onarım Hizmet Alım Sözleşmesi
MT BİLGİ TEKNOLOJİLERİ VE DIŞ TİCARET A.Ş. KARBİL YAZILIM VE BİLİŞİM TEKNOLOJİLERİ TİC.A.Ş.	Operasyonel Hizmetler	Yazar Kasa Pos Sözleşmesi
BNP PARIBAS S.A./FRANCE	Yazılım (Diğer)	Yazılım Geliştirme Bakım ve Destek Hizmeti
KARTNET BİLGİSAYAR SANAYİ VE TİCARET ANONİM ŞİRKETİ	Operasyonel Hizmetler	Capv 2.1 BAKIM VE HİZMET SÖZLEŞMESİ
VERISOFT BİLGİ İŞLEM TİCARET VE SANAYİ ANONİM ŞİRKETİ	Yazılım	OKC Makineleri Üzerine TEB POS Uygulama Yazılımı Sözleşmesi
HUGIN YAZILIM TEKNOLOJİLERİ ANONİM ŞİRKETİ	Operasyonel Hizmetler	Ödeme Kaydedici Cihazlar İçin Hizmet Sözleşmesi
R2 SERVİS ELEKTRİK ELEKTRONİK VE BİLGİSAYAR TEKNOLOJİLERİ SANAYİ VE TİCARET ANONİM ŞİRKETİ	Operasyonel Hizmetler	Ödeme Kaydedici Cihazlar İçin Hizmet Sözleşmesi
POSTA VE TELGRAF TEŞKİLATI ANONİM ŞİRKETİ.	Operasyonel Hizmetler	PTT Şubelerinden Kredi Başvuruları ve Geri Ödeme
ARÇELİK A.Ş.	Operasyonel Hizmetler	Yazarkasa Pos Sla Saha Hizmetleri
EKSİ BİR ARTI BİR YAZILIM DANIŞ. SAN. VE TİC. A.Ş.	Yazılım	Şube Nakit Optimizasyonu Yazılımı Kiralama Sözleşmesi
D.T.P.BİLGİ İŞLEM İLETİŞİM VE TİCARET A.Ş.	Yazılım	E-Fatura Projesi
HOBİM DIGİTAL ELEKTRONİK HİZMETLER A.Ş.	Operasyonel Hizmetler	Kredi Kartı Ekstre Basım ve Zarflama Hizmet Alımı
KEYTORC TEKNOLOJİ HİZMETLERİ VE DANIŞMANLIK ANONİM ŞİRKETİ	Operasyonel Hizmetler	Test Danışmanlık Hizmeti Sözleşmesi
KİBELE İLETİŞİM SİSTEM VE SERVİSLERİ TİC LTD.ŞTİ.	Yazılım	Yazılım Bakım Sözleşmesi
ONUSS ORTAK NOKTA ULUSLARARASI HABERLEŞME SİSTEM SERVİS BİLGİSAYAR YAZILIM DANIŞ. VE DIŞ TİC.LTD.ŞTİ.	Yazılım	Yazılım
İŞ ZEKASI YAZILIM DANIŞMANLIK HİZMETLERİ TİCARET ANONİM ŞİRKETİ	Yazılım	Gerçek Zamanlı Kampanya Yönetim Programı Sözleşmesi
FİNANCIAL ENGINEERING ASSOCIATES, INC.	Yazılım	Finalyse Yazılım Sözleşmesi
TÜRKKEP KAYITLI ELEKTRONİK POSTA HİZM.SAN.VE TİC.A.Ş.	Yazılım	Kayıtlı Elektronik Posta (Kep) Lisans Alımı
İSEMARKET BİLGİSAYAR YAZILIM VE DANIŞMANLIK LİMİTED ŞİRKETİ	Yazılım	İnternet Şubesi İçin Güvenli Giriş Programı Yazılım Bakım Hizmeti
KARTNET BİLGİSAYAR SANAYİ VE TİCARET ANONİM ŞİRKETİ	Operasyonel Hizmetler	Pos Network Cihazları Bakım Sözleşmesi
KURYE NET MOTORLU KURYECİLİK VE DAĞITIM HİZMETLERİ A.Ş.	Operasyonel Hizmetler	Emtia Dağıtım
AKTİF İLETİ VE KURYE HİZMETLERİ ANONİM ŞİRKETİ	Operasyonel Hizmetler	Emtia Dağıtım Sözleşmesi
AUSTRIA CARD TURKEY KART OPERASYONLARI A.Ş.	Operasyonel Hizmetler	Çipli Ve Manyetik Bantlı Kart Kişiselleştirme
PLASTİKKART AKILLI KART İLETİŞİM SİSTEMLERİ SAN.VE TİC.A.Ş.	Operasyonel Hizmetler	Çipli Ve Manyetik Bantlı Kart Kişiselleştirme Ve Ham Kart Temini Dışkaynak Kullanım Sözleşmesi
İNGENİCO ÖDEME SİSTEM ÇÖZÜMLERİ A.Ş.	Operasyonel Hizmetler	Uygulama Geliştirme, Teknik Destek, Güncelleme Ve Bakım Sözleşmesi
VERİFONE ELEKTRONİK VE DANIŞMANLIK LTD.ŞTİ.	Operasyonel Hizmetler	Uygulama Geliştirme, Teknik Destek, Güncelleme ve Bakım Sözleşmesi
BNP PARIBAS SA / HEAD OFFICE	Yazılım (Diğer)	Cortex
AKTİF İLETİ VE KURYE HİZMETLERİ ANONİM ŞİRKETİ	Operasyonel Hizmetler	Robin Projesi Kapsamında Kurye Hizmeti Alımı
E-KART ELEKTRONİK KART SİSTEMLERİ SANAYİ VE TİCARET ANONİM ŞİRKETİ	Operasyonel Hizmetler	Metamorfoz TEB Hce
3-D BİLİŞİM TEKNOLOJİLERİ DANIŞMANLIK VE TEKNİK SERVİS ANONİM ŞİRKETİ	Yazılım	NICE Ses Kayıt Sistemleri Bakım Sözleşmesi
SİSTAŞ SAYISAL İLETİŞİM SAN. TİC. A.Ş. SESTEK SES VE İLETİŞİM BİLGİSAYAR TEK.SAN.TİC.A.Ş.	Yazılım (Sistem)	Çağrı Merkezi İçin Sesli İmza Ve Sesli Yönlendirme
360 TRADING NETWORKS	Yazılım	Döviz Alım Satım Platformu
İNGENİCO ÖDEME SİSTEM ÇÖZÜMLERİ A.Ş.	Operasyonel Hizmetler	ÖKC - Saha Hizmet Alımı
İNFİNA YAZILIM A.Ş.	Yazılım (Bankacılık)	Finbase Mail İnfleks Modülü-Bakımı
D.T.P.BİLGİ İŞLEM İLETİŞİM VE TİCARET A.Ş.	Yazılım	E-Arşiv Entegrasyon

MARO ULUSLARARASI BİLGİ TEKNOLOJİLERİ DANIŞMANLIK GELİŞTİRME DESTEK HİZMETLERİ SANAYİ VE TİCARET ANONİM ŞİRKETİ	Yazılım (Diğer)	Danışmanlık, Ekspertiz ve İş Gücü Sözleşmesi
DATA MARKET BİLGİ HİZMETLERİ ANONİM ŞİRKETİ	Operasyonel Hizmetler	Bilgi Sistemleri Alanında Eleman Kiralama
SESTEK SES VE İLETİŞİM BİLGİSAYAR TEK.SAN.TİC.A.Ş.	Yazılım	Speech Analytics
SİSTAŞ SAYISAL İLETİŞİM SAN. TİC. A.Ş.	Yazılım	Beni Ara Lisans & Bakım Alımı
DATA MARKET BİLGİ HİZMETLERİ ANONİM ŞİRKETİ	Operasyonel Hizmetler	Hizmet Alım Sözleşmesi
İNFİNA YAZILIM A.Ş.	Yazılım	Fon Operasyonları ve Kollektif Saklama Sözleşmesi
32 BİT BİLG.HİZM.SN.VE TC.LTD.ŞTİ.	Yazılım	Otass Entegrasyon Yazılım Bakımı
PANAROMA Bilişim TEKNOLOJİLERİ SANAYİ VE TİCARET A.Ş	Operasyonel Hizmetler	ÖKC Kurulum ve Hizmet Sözleşmesi
32 BİT BİLG.HİZM.SN.VE TC.LTD.ŞTİ.	Yazılım	Kur Yayını Geliştirme Hizmeti Alımı
EKSİ BİR ARTI BİR YAZILIM DANIŞMANLIK SANAYİ VE TİCARET A.Ş.	Yazılım	Nakit Yönetim Maliyetleri Optimizasyonu
BANTAŞ NAKİT VE KIYMETLİ MAL TAŞIMA GÜVENL.HİZM.AŞ	Operasyonel Hizmetler	Hizmet Alım Sözleşmesi
LİNK TERA BİLGİ TEKNOLOJİLERİ A.Ş.	Operasyonel Hizmetler	Bilgi Sistemleri Alanında Eleman Kiralama
ARTGE TEKNOLOJİ MÜHENDİSLİK SANAYİ VE TİCARET A.Ş	Yazılım	Yüz Tanıma Sistemi Projesi
İŞ ZEKASI YAZILIM DANIŞMANLIK HİZMETLERİTİCARET A.Ş.	Operasyonel Hizmetler	Bilgi Sistemleri Alanında Eleman Kiralama
ÇÖZÜMEVİ YÖNETİM DANIŞMANLIĞI VE BİLGİSAYAR YAZILIM TİCARET ANONİM ŞİRKETİ	Yazılım	Çözümevi Hyperion Uygulama Bakım
PLANİST BİLİŞİM HİZMETLERİ VE DANIŞMANLIK TİC. LTD. ŞTİ.	Operasyonel Hizmetler	Bilgi Sistemleri Alanında Eleman Kiralama
OBSS TEKNOLOJİ ANONİM ŞİRKETİ	Yazılım	Yazılım
BNP PARIBAS SECURITIES SERVICES	Yazılım	Acetp Yazılım Sözleşmesi
METAMORFOZ BİLİŞİM TEKNOLOJİLERİ SANAYİ VE TİCARET ANONİM ŞİRKETİ	Yazılım	Akıllı Saat Uygulaması Yazılım ve Bakım (Hce Telefon ve Akıllı Saat)
CREDE DANIŞMANLIK VE DIŞ TİC. A.Ş.	Operasyonel Hizmetler	Tüzel İstihbarat Otomasyonu
İLKER KAYA	Operasyonel Destek	Satış Noktasından Kredi
DATAPARK İÇ VE DIŞ TİC LTD ŞTİ	Operasyonel Destek	Satış Noktasından Kredi
KADİR SEVİMLİ	Operasyonel Destek	Satış Noktasından Kredi
PANOMİ MOBİLE PAZARLAMA TİCARET LİMİTED ŞİRKETİ	Operasyonel Destek	Satış Noktasından Kredi
HMR İLETİŞİM İNŞAAT TAAHHÜT TİCARET LİMİTED ŞİRKETİ	Operasyonel Destek	Satış Noktasından Kredi
EMİN ULAK - GÜNCEL İLETİŞİM	Operasyonel Destek	Satış Noktasından Kredi
SONER KAV	Operasyonel Destek	Satış Noktasından Kredi
GAZİOĞLU MOBİLYA DAYTÜKETİM MAL İNŞTİC LTD ŞTİ	Operasyonel Destek	Satış Noktasından Kredi
SERKAN AKSOY	Operasyonel Destek	Satış Noktasından Kredi
ŞENPAZAR TİCARET ALIŞVERİŞ MERKEZLERİ LTD.ŞTİ	Operasyonel Destek	Satış Noktasından Kredi
VNS HALI MOB.TİC.LTDŞTİ.	Operasyonel Destek	Satış Noktasından Kredi
UŞAK İLETİŞİM MÜHENDİSLİK İNŞAAT SANAYİ VE TİCARET LTD.ŞTİ.	Operasyonel Destek	Satış Noktasından Kredi
ESRA HATİPOĞLU - ARI ISI SİSTEMLERİ	Operasyonel Destek	Satış Noktasından Kredi
İÇKALE BİLİŞİM DAĞITIM İLET.VE TEL.TUR.İNŞ.İTH.IHR.A.Ş.	Operasyonel Destek	Satış Noktasından Kredi
RİDVAN DEMİRTAŞ DEMİRTAŞ TİCARET	Operasyonel Destek	Satış Noktasından Kredi
AKFA ENERJİ SİSTEMLERİ SANAYİ VETİCARET ANONİM ŞİRKETİ	Operasyonel Destek	Satış Noktasından Kredi
TUNAHAN ELEKT.KUY.TEM.TEKS.VE DERİ SAN.TİC.LTD.ŞTİ.	Operasyonel Destek	Satış Noktasından Kredi
YILMAZ ALTUN	Operasyonel Destek	Satış Noktasından Kredi
EMRE MOBİLYA DAYANIKLI TÜK MALL GIDAİNŞ S V T LTD ŞT	Operasyonel Destek	Satış Noktasından Kredi
MEHMET-EMİN-ERSİN İŞBİLİR ADI ORTAKLIĞI	Operasyonel Destek	Satış Noktasından Kredi
BALCI BEYAZ EŞYA MOBİLYA VE MOTORLU ARAÇLAR İNŞAAT TİCARET ANONİM ŞİRK	Operasyonel Destek	Satış Noktasından Kredi
KUTUP PAZARLAMA VE TİCARET AŞ	Operasyonel Destek	Satış Noktasından Kredi

ÖZANADOLU 2 TELEKOMİNİKASYON İNŞ.TAR.HAY.GID.İTH.İHR.TİC.VE SAN.LTD.ŞT	Operasyonel Destek	Satış Noktasından Kredi
FASİH AYDEMİR- AYDEMİR HONDA BAYİİ	Operasyonel Destek	Satış Noktasından Kredi
METİN GÜNEŞ	Operasyonel Destek	Satış Noktasından Kredi
AHMET TİMUR ÖNCÜL TAHSİN ÖZKIR ADI ORTAKLIĞI	Operasyonel Destek	Satış Noktasından Kredi
ENGİZ DAYANIKLI TÜKETİM MALLARI İNŞ.TEKS.SAN. TİC.LTD. ŞTİ.	Operasyonel Destek	Satış Noktasından Kredi
ONUR TEKNİK	Operasyonel Destek	Satış Noktasından Kredi
SUTEK SU TEKNOLOJİLERİ VE POMPA SİST. PAZ. SAN. VE TİC. LTD.ŞTİ.	Operasyonel Destek	Satış Noktasından Kredi
KOÇKAN YAPI MALZ.TİC.VE SAN.AŞ.	Operasyonel Destek	Satış Noktasından Kredi
KARABAĞLAR MOBİLYA LPG GAZI DAY TÜK MAL VE KUY TİC LTD ŞTİ	Operasyonel Destek	Satış Noktasından Kredi
AZURA DAY.TÜK.MAL.TEKS.GIDA TUR.İNŞ.İTH.İHR.PAZ.SAN.VE TİC.LTD. ŞTİ.	Operasyonel Destek	Satış Noktasından Kredi
TAŞ-KAR DAY.TÜK.MAL.BEYAZ EŞ.TAM YED.PAR.BÜRO.MLZ.İNŞ.SAN.TİC.LTD.ŞTİ	Operasyonel Destek	Satış Noktasından Kredi
TİNK EĞİTİM HİMZETLERİ VE DANIŞMANLIK ANONİM ŞİRKETİ	Operasyonel Destek	Satış Noktasından Kredi
VARDAR DAY.TÜK.MAD.SAR.TUR. İTH. İHR. SAN VE TİC LTD ŞTİ	Operasyonel Destek	Satış Noktasından Kredi
NİSAN ELEKTRİKLİ EV GEREÇLERİ TEKSTİL ELEK KOZM OTO YAY TİC PAZ A.Ş.	Operasyonel Destek	Satış Noktasından Kredi
BİEV DAYANIKLI TÜKETİM ÜRÜN.MOB.TEKS.KONF.ELEK. VE TİC.LTD.ŞTİ.	Operasyonel Destek	Satış Noktasından Kredi
ASKARACA DAYANIKLI TÜKETİM MALLARI SANAYİ VE TİCARET LİMİTED ŞİRKETİ	Operasyonel Destek	Satış Noktasından Kredi
BAYER ISI SİSTEMLERİ YAPI MÜHENDİSLİK TİC.LTD.ŞTİ.	Operasyonel Destek	Satış Noktasından Kredi
AS ELK.VE MAK.SİS.İNŞ.SERVİS VE BAKIM İŞL.TAŞ.PET.ÜR.TRZ.LTD.ŞTİ	Operasyonel Destek	Satış Noktasından Kredi
ÖZ DAYANIKLI TÜK.ML.MOB.TRZ.İNŞ.NAK.İTHİHR.PAZ.GID.SAN.V E TİC.LTD.ŞTİ	Operasyonel Destek	Satış Noktasından Kredi
BODRUM ÇÖZÜM MÜH.ISIT.SOĞ.SİS.İNŞ.TAAH.İTH.İHR.SAN.TİC.LTD. ŞTİ.	Operasyonel Destek	Satış Noktasından Kredi
GÖKALP GRUP MEKANİK DOĞALGAZ TESİSAT MÜH İNŞ SANAYİ VE TİC LTD ŞTİ	Operasyonel Destek	Satış Noktasından Kredi
KARAASLAN DAYANIKLI TÜKETİM MALLARI SANAYİ TİCARET LİMİTED ŞİRKETİ	Operasyonel Destek	Satış Noktasından Kredi
SİNGER HASAN DAYANIKLI TÜK.MAL.TİC.LTD.ŞTİ	Operasyonel Destek	Satış Noktasından Kredi
JERİYAN MÜHENDİSLİKİNŞ TİC LTD ŞTİ	Operasyonel Destek	Satış Noktasından Kredi
ER-PA İNŞ.TURZ.TELEF.OTO VE YED.PAR.GIDA VE HAY.SAN.VE TİC.LTD.ŞTİ.	Operasyonel Destek	Satış Noktasından Kredi
ORUÇOĞLU DAYANIKLI TÜKETİM MALLARI TEKSTİL İNŞAAT SANAYİ VETİC.LTD.ŞTİ	Operasyonel Destek	Satış Noktasından Kredi
VERDE MÜH.İNŞ.DİŞ TİC.PAZ. SAN.VE TİC.LTD.ŞTİ.	Operasyonel Destek	Satış Noktasından Kredi
TÜRKÜN YAPI VE TESİSAT MALZEMELERİ SAN.VE TİC.A.Ş.	Operasyonel Destek	Satış Noktasından Kredi
ÖNDERLER TESİSAT İNŞAAT TAAHHÜT HAFRİYAT SAN.VE TİC.LTD.ŞTİ.	Operasyonel Destek	Satış Noktasından Kredi
ES TEKNİK MÜHENDİSLİK DOĞALGAZ İKLİMLENDİRME SANAYİ VE TİCARET LİMİTED	Operasyonel Destek	Satış Noktasından Kredi
LAPATYA YURT HALI MOBİLYA DEKOR.DAY.TÜK.MAM.İNŞ SAN.VE PAZ.TİC.LTD.ŞTİ	Operasyonel Destek	Satış Noktasından Kredi
BOTES KLİMA TAAHHÜT SAN. VE TİC. LTD. ŞTİ.	Operasyonel Destek	Satış Noktasından Kredi
ERCANLAR DAY.TÜK.MAL.KIR.TUR.TİC.SAN.LTD.ŞTİ	Operasyonel Destek	Satış Noktasından Kredi
DEMAY ELEKTROMEKANİK TEKNİK SİS. MAD.SAN.VE TİC.LTD.ŞTİ.	Operasyonel Destek	Satış Noktasından Kredi
TOKCAY MAKİNA SAN.VETİC.LTD.ŞTİ.	Operasyonel Destek	Satış Noktasından Kredi
ŞANIVAR TEKNİK MALZEME MÜHENDİSLİK TAAHHÜT VE TİCARET A.Ş.	Operasyonel Destek	Satış Noktasından Kredi
HAN ISI İNŞ.İTH.İHR.SAN.VE TİC LTD ŞTİ	Operasyonel Destek	Satış Noktasından Kredi
ALPAZ DAYANIKLI TÜKETİM MALLARI SAN.VE TİC.LTD.ŞTİ.	Operasyonel Destek	Satış Noktasından Kredi

ALENSİ AL.EN.SİS.IS.SOĞ.İNŞ.VE TAH. SAN VE TİC. LTD.ŞTİ.	Operasyonel Destek	Satış Noktasından Kredi
GARANTİ SU BOBİNAJ DALGIÇ POMPA SAN.VE TİC.LTD.ŞTİ.	Operasyonel Destek	Satış Noktasından Kredi
GÜMÜŞCÜ ELEKTRONİK DAY.TÜK.MAL.PAZ.İNŞ.GID.SAN.VE TİC.LTD.ŞTİ	Operasyonel Destek	Satış Noktasından Kredi
GALERİ YANKI DAY.TÜK.MAL.İNŞ.TAAH.TUR.TİC.LTD.ŞTİ.	Operasyonel Destek	Satış Noktasından Kredi
MGS ISITMA SOĞUTMADOĞAL GAZ İNŞAATSAN.VE TİC.LTD.Ş	Operasyonel Destek	Satış Noktasından Kredi
ZENİKS MÜHEN DOĞA ASAN SAN VE TİC LTD ŞTİ	Operasyonel Destek	Satış Noktasından Kredi
ATALAY MÜH.ISI SİSTEMLERİ ÜRETİM SAN.VE TİC.LTD.ŞTİ	Operasyonel Destek	Satış Noktasından Kredi
ERGÜVENOĞLU İNŞ VE TİC LTD ŞTİ	Operasyonel Destek	Satış Noktasından Kredi
C.E.S COŞKUN MÜH.İNŞ. ELEK. DAY.TÜK.MAL. VE GIDA TİC.İLET.LTD.ŞTİ.	Operasyonel Destek	Satış Noktasından Kredi
GAS TERM MÜH TİC LTD ŞTİ	Operasyonel Destek	Satış Noktasından Kredi
ALDEMİR ISITMA VE SOĞUTMA TES.TİC.TAAH.VE MÜH.HİZM.LTD.ŞTİ	Operasyonel Destek	Satış Noktasından Kredi
ÇAĞDAŞ ISI VE END.MAM PAZ VE TİCLTD ŞTİ	Operasyonel Destek	Satış Noktasından Kredi
ÖZ ENGİN DOĞALGAZ MÜH.HİZ.İNŞ.TAAH.TAR.MAK.VE TES.İM.AK.NAK.SAN.LTD.ŞT	Operasyonel Destek	Satış Noktasından Kredi
SAYGIN MÜHENDİSLİK TAAHHÜT İNŞ. TUR.DOĞ.SİST.DEM.ÇEL.EN.SAN.TİC.LTD.ŞT	Operasyonel Destek	Satış Noktasından Kredi
ÜN-SAL MAKİNE MÜHENDİSLİK TAAHHÜT SERVİS VE TİC.LTD.ŞTİ.	Operasyonel Destek	Satış Noktasından Kredi
İRFAN POMPA MOTOR NAKİL VASİT MAK.İNŞ.TUR.SAN VE Tİ.LTD.ŞTİ.	Operasyonel Destek	Satış Noktasından Kredi
EZER TESİSAT TAAHHÜT VE TİC.LTD.ŞTİ	Operasyonel Destek	Satış Noktasından Kredi
ISISAN ISITMA VE KLİMA SAN.A.Ş.	Operasyonel Destek	Satış Noktasından Kredi
TÜRKOĞLU İKLİMLENDİRME SİSTEMLERİ TAS. REK.İNŞ. TAH.SAN.VE TİC.LTD.ŞTİ	Operasyonel Destek	Satış Noktasından Kredi
KARLI İKLİMLENDİRME MÜHENDİSLİK LİMİTED ŞİRKETİ	Operasyonel Destek	Satış Noktasından Kredi
İSTANBUL MS MÜH AS DOĞGAZ PET.SİH TES VE ISI SİS DENHİZ SANTİC LTD ŞTİ	Operasyonel Destek	Satış Noktasından Kredi
YÜKSEK DAYANIKLITÜKETİM MALZ.TİC VE PAZ LT ŞT	Operasyonel Destek	Satış Noktasından Kredi
İKLİMCİ MÜHENDİSLİK İKLİMLENDİRME SİSTEMLERİ SANAYİ VE TİCARET LİMİTED	Operasyonel Destek	Satış Noktasından Kredi
ÖZMEN DAYANIKLI TÜKETİM MALLARI İNŞ. GIDA NAK. TUR.SAN.VE TİC.LTD.ŞTİ	Operasyonel Destek	Satış Noktasından Kredi
ÖRSA İNŞAAT YAPI MALZEMELERİ TURİZM TİC LTD ŞTİ	Operasyonel Destek	Satış Noktasından Kredi
BOSS MÜHENDİSLİK SANAYİ VE TİCARET LTD.ŞTİ.	Operasyonel Destek	Satış Noktasından Kredi
ARGE ISITMA VE SOĞUTMA SİSTEMLERİ İNŞ MÜH SAN VE TİC LTD. ŞTİ	Operasyonel Destek	Satış Noktasından Kredi
ARNA MÜHENDİSLİK MEKANİK İNŞ. TAAH. İKLİMLENDİRME SAN.VE TİC.LTD ŞTİ	Operasyonel Destek	Satış Noktasından Kredi
EKOTEK KLİMA MEKANİKTESİSAT SANAYİ TİCARET LİMİTED ŞİRKETİ	Operasyonel Destek	Satış Noktasından Kredi
TEMPUS İKLİMLENDİRME SİSTEMLERİ SANAYİ VE TİCARET LİMİTED ŞİRKETİ	Operasyonel Destek	Satış Noktasından Kredi
NARMANLAR DAY.TÜK.MAL.İNŞ.AKAR.OTO.TUR.TARIM.HAY.SAN. VE TİC.LTD.ŞTİ.	Operasyonel Destek	Satış Noktasından Kredi
BRD MOTOR İNŞAAT OTOMOTİV GIDA VE TURİZM SANAYİ TİCARET ANONİM ŞİRKETİ	Operasyonel Destek	Satış Noktasından Kredi
YETGİNLER DAY. TÜKETTİM.MAM.KUY.OTOMOTİVSAN.VE TİC. LTD.	Operasyonel Destek	Satış Noktasından Kredi
İSTANBUL MOTOSİKLET LTD. ŞTİ.	Operasyonel Destek	Satış Noktasından Kredi
DAYTONA MOTORLU ARAÇLAR KAFE İŞLETMECİLİĞİ SAN.VE TİC.LTD.ŞTİ.	Operasyonel Destek	Satış Noktasından Kredi
GAZİANTEP MOTOR SAN.VE TİC.LTD.ŞTİ.	Operasyonel Destek	Satış Noktasından Kredi
AYDIN MOTORLU ARAÇLAR SANAYİ VE TİCARET LTD.ŞTİ.	Operasyonel Destek	Satış Noktasından Kredi
LAM MÜHEN.ISI SİSTEMİNŞT.TİC.VESAN.LTD.ŞTİ.	Operasyonel Destek	Satış Noktasından Kredi

TROİA MOTORLU ARAÇLAR İNŞAAT TURİZM SANAYİ VE TİCARET LİMİTED ŞİRKETİ	Operasyonel Destek	Satış Noktasından Kredi
TURANOĞLU KARA DENİZ VASITLARI VE YAN SAN.İNŞ.TUR.TİC.LTD.ŞTİ.	Operasyonel Destek	Satış Noktasından Kredi
SERKAN DAY.TÜK.MAL.TEK.SERV. VE TİC.LTD.ŞTİ.	Operasyonel Destek	Satış Noktasından Kredi
MOTOÇARŞI MOTORLU ARAÇLAR SANAYİVE TİCARET LİMİTEDŞİRKETİ	Operasyonel Destek	Satış Noktasından Kredi
DAVARCI MÜH.MİM.İNŞ.TUR.NAK.TAAH.TİC.SAN.LTD.ŞTİ.	Operasyonel Destek	Satış Noktasından Kredi
TAŞYÜREK MOTORLU ARAÇLAR TİCARET VE PAZARLAMA TURİZM LTD.ŞTİ.	Operasyonel Destek	Satış Noktasından Kredi
KILIÇKAYA İKLİMLENDİRME VE DAY.TÜK.MAL GIDA TUR.İNŞ.SAN.VE TİC.LTD.ŞTİ	Operasyonel Destek	Satış Noktasından Kredi
BAYDAR MOTOSİKLET BİSİKLET SANAYİ VE TİCARET LİMİTED ŞİRKETİ	Operasyonel Destek	Satış Noktasından Kredi
MERSİN 3A MÜHENDİSLİK TAAHHÜT PROJE VE TİCARET LTD ŞTİ	Operasyonel Destek	Satış Noktasından Kredi
KARADAYI DAYANIKLI TÜKETİM MALLARI MOBİLYA REK. İNŞ.TUR.VE TİC.LTD.ŞTİ	Operasyonel Destek	Satış Noktasından Kredi
GÖKÇEK ENDÜSTRİ ÜRÜNLERİ TİC.LTD.ŞTİ	Operasyonel Destek	Satış Noktasından Kredi
ORTA TURİZM VE OTOMTİC LTD ŞTİ.	Operasyonel Destek	Satış Noktasından Kredi
ALSANCAK OTO İNŞAAT SANAYİ VE TİCARET LTD.ŞTİ.	Operasyonel Destek	Satış Noktasından Kredi
TEKYILDIZ BİSİKLET MOT.ARAÇ. DERİ MAM.TEKS. GIDA SAN. VE TİC.LTD.ŞTİ	Operasyonel Destek	Satış Noktasından Kredi
TURCAN EĞLENCE TUR.VE REKLAMCILIK İŞLETMELERİ TİC.LTD.ŞTİ.	Operasyonel Destek	Satış Noktasından Kredi
CEKETÇİLER OTO AL SAT.İNŞ.GIDA MİM DEKO.SAN VE TİC LTD.ŞTİ.	Operasyonel Destek	Satış Noktasından Kredi
OĞUZHAN İLETİŞİM VE DIŞ TİC.LTD.ŞTİ.	Operasyonel Destek	Satış Noktasından Kredi
BİSMİL KARDEŞLER OTOM İNŞ NAK TARIM HAYVANCILIK SAN VE TİC LTD.ŞTİ	Operasyonel Destek	Satış Noktasından Kredi
KOYUNCU DENİZCİLİK RENT A CAR OTO SAT.VE SER.HİZ.TUR.TİC.LTD.ŞTİ	Operasyonel Destek	Satış Noktasından Kredi
TRENDTEK TELEKOMÜNİKASYON VE TİCARET LİMİTED ŞİRKETİ	Operasyonel Destek	Satış Noktasından Kredi
MNR MOTOR PAZ.SER.VE TİC.LTD.	Operasyonel Destek	Satış Noktasından Kredi
KARGILI MOBİLYA VE İNŞAAT TİC. LTD. ŞTİ.	Operasyonel Destek	Satış Noktasından Kredi
DÜNYA OFİS BİLİŞİM DANIŞ.YAZ.ELEKT.TİC.LTD.ŞTİ.	Operasyonel Destek	Satış Noktasından Kredi
İLKNUR BİLGİSAYAR	Operasyonel Destek	Satış Noktasından Kredi
SAYIN İLETİŞİM	Operasyonel Destek	Satış Noktasından Kredi
MUSTAFA ÖZDEN	Operasyonel Destek	Satış Noktasından Kredi
RAİF CİHAN TAYAT	Operasyonel Destek	Satış Noktasından Kredi
FERDİ GÖKTAŞ	Operasyonel Destek	Satış Noktasından Kredi
YUNUS POLAT	Operasyonel Destek	Satış Noktasından Kredi
ALİ FUAT IŞIK	Operasyonel Destek	Satış Noktasından Kredi
ŞENER BAYDAR	Operasyonel Destek	Satış Noktasından Kredi
UŞAK MOBİL MARKET İLETİŞİM ELEKTRONİK SANAYİ VE TİCARET LİMİTED ŞİRKET	Operasyonel Destek	Satış Noktasından Kredi
HÜSEYİN ÜRKÜT	Operasyonel Destek	Satış Noktasından Kredi
MUSTAFA ALTINTOP	Operasyonel Destek	Satış Noktasından Kredi
SUAT GÜNDOĞAN SUAT İLETİŞİM	Operasyonel Destek	Satış Noktasından Kredi
TÜMEV DAYANIKLI TÜKETİM MALLARI VE GIDA MAD.PAZ.NAK.İNŞ.TİC.LTD.ŞTİ.	Operasyonel Destek	Satış Noktasından Kredi
YILDIZ MOTOSİKLET AKSESUAR SANAYİ VE TİC.LTD.STİ	Operasyonel Destek	Satış Noktasından Kredi
ŞAKALAKOĞLU EĞİTİM HİZMETLERİ TURZM İNŞ.VE NAKL.TİC.LTD.ŞTİ	Operasyonel Destek	Satış Noktasından Kredi
BUKA MAĞAZACILIK	Operasyonel Destek	Satış Noktasından Kredi
ZEYNEP KALKANLI	Operasyonel Destek	Satış Noktasından Kredi
MEKTEBİM EĞİTİM KURUMLARI TİCARET ANONİM ŞİRKETİ	Operasyonel Destek	Satış Noktasından Kredi
MUSTAFA DEMİR BOSTANCI DEMİR İLETİŞİM	Operasyonel Destek	Satış Noktasından Kredi
2M İLETİŞİM HİZMETLERİ SANAYİ TİCARET LİMİTED SİRKETİ	Operasyonel Destek	Satış Noktasından Kredi

AHMET KOÇYİĞİT	Operasyonel Destek	Satış Noktasından Kredi
EFE İLETİŞİM DAYANIKLI TÜKETİM MALLARI LTD.ŞTİ.	Operasyonel Destek	Satış Noktasından Kredi
CEPMODA İLETİŞİM HİZMETLERİ SANAYİ VE TİCARET LİMİTED ŞİRKETİ	Operasyonel Destek	Satış Noktasından Kredi
MURATEL İLETİŞİM HİZMETLERİ SANAYİ VE TİCARET LİMİTED ŞİRKETİ	Operasyonel Destek	Satış Noktasından Kredi
HİKMET TARIK ALTIKULAÇOĞLU	Operasyonel Destek	Satış Noktasından Kredi
A E AZİZ DOSTUM İLETİŞİM SANAYİ VE TİCARET ANONİM ŞİRKETİ	Operasyonel Destek	Satış Noktasından Kredi
MURAT BOZDAĞ	Operasyonel Destek	Satış Noktasından Kredi
TEKNOMAR DAYANIKLI TÜKETİM TAR. HAY.BİL.İNŞ.GID.TİC.LTD.ŞTİ	Operasyonel Destek	Satış Noktasından Kredi
HATİCE SARIDOĞAN	Operasyonel Destek	Satış Noktasından Kredi
BULUTOĞLU DAY.TÜK.MAL.NAK.İNŞ.VE GID.SAN.TİC.LTD.ŞTİ.	Operasyonel Destek	Satış Noktasından Kredi
ZİRVE İNŞAAT İLETİŞİM ELEKTRONİK TUR.GIDA SAN. VE TİC. LTD.ŞTİ.	Operasyonel Destek	Satış Noktasından Kredi
DÜNYA OFİS BİLİŞİM DANIŞ.YAZ.ELEKT.TİC.LTD.ŞTİ.	Operasyonel Destek	Satış Noktasından Kredi
TUSE İLETİŞİM	Operasyonel Destek	Satış Noktasından Kredi
ELİT HM DAYANIKLI TÜKETİM MALLARI TURİZM VE TİCARET LİMİTED ŞİRKETİ	Operasyonel Destek	Satış Noktasından Kredi
TEKUĞUR DAY.TÜK.MAL.TİC.LTD.ŞTİ.	Operasyonel Destek	Satış Noktasından Kredi
GENÇER DAYANIKLI TÜKMAL PAZ ÖZEL EĞTİNŞ TAH SN LTD Ş	Operasyonel Destek	Satış Noktasından Kredi
COŞKAN MOBİLYA TİCARET VE SANAYİ LİMİTED ŞİRKETİ	Operasyonel Destek	Satış Noktasından Kredi
GÖKSAM İLETİŞİM ELEKTRONİK DAY.TÜK.MLZ.SAN VE TİC.LTD.ŞTİ.	Operasyonel Destek	Satış Noktasından Kredi
AKTİF BİLİŞİM İLETİŞİM	Operasyonel Destek	Satış Noktasından Kredi
COŞAR MOBİLYA SAN. VE TİC.LTD.ŞTİ.	Operasyonel Destek	Satış Noktasından Kredi
ÖZEL METİN SAN EĞİTİM HİZM.BİLG.GID.İNŞ.SAN.VE TİC.LTD ŞTİ.	Operasyonel Destek	Satış Noktasından Kredi
ATA YILDIZ İNŞAAT VEİNŞ MALZ TAAH GIDA PA SN T LTD Ş	Operasyonel Destek	Satış Noktasından Kredi
ÖNDER ESEN / ESTEK	Operasyonel Destek	Satış Noktasından Kredi
TAŞ-KAR DAY.TÜK.MAL.BEYAZ EŞ.TAM YED.PAR.BÜRO.MLZ.İNŞ.SAN.TİC.LTD.ŞTİ	Operasyonel Destek	Satış Noktasından Kredi
ATILLA YILMAZ	Operasyonel Destek	Satış Noktasından Kredi
EFELER DAY.TÜK.MAL.TAR.AL.İNŞ.TAAH.TUR.İTH.İHR.OTO M.SAN.VE TİC.LTD. ŞT	Operasyonel Destek	Satış Noktasından Kredi
ÖZ GÖNÜL MOBİLYA EV TEKSTİLİ İNŞ. SAN. VE TİC. LTD. ŞTİ.	Operasyonel Destek	Satış Noktasından Kredi
CER TİCARET DAYANIKLI TÜKETİM MALLARI PAZARLAMA ANONİM ŞİRKETİ	Operasyonel Destek	Satış Noktasından Kredi
ZÜHAL SEVİM KOŞAR	Operasyonel Destek	Satış Noktasından Kredi
KARDEŞLER TİCARET-İSMET TAŞKAN	Operasyonel Destek	Satış Noktasından Kredi
DOĞU VE BATI MOTORLUTAŞITLAR SANAYİTİC.LTD.ŞTİ.	Operasyonel Destek	Satış Noktasından Kredi
HAŞİM ŞEN	Operasyonel Destek	Satış Noktasından Kredi
ADA TELEKOMÜNİKASYON İNŞ.SAN. VE TİC.LTD.ŞTİ.	Operasyonel Destek	Satış Noktasından Kredi
KMR DAYANIKLI TÜKETİM MAL.SAĞ.HİZ.GIDA TİC.LTD.ŞTİ.	Operasyonel Destek	Satış Noktasından Kredi
HULUSİ İLHAN- AK ÇARŞI ALIŞVERİŞ MERKEZİ	Operasyonel Destek	Satış Noktasından Kredi
HAKİM PETROL VE EMRE İNŞAAT ORTAKLIĞI	Operasyonel Destek	Satış Noktasından Kredi
TOZKOPARAN YAPI İNŞAAT DAYANIKLI TÜKETİM MALLARI SANAYİ VE TİCARET ANO	Operasyonel Destek	Satış Noktasından Kredi
ÖZ SPOT- KEMAL ÖZ	Operasyonel Destek	Satış Noktasından Kredi
MERAM MİMARLIK MÜHENDİSLİK MOBİLYA LİMİTED ŞİRKETİ	Operasyonel Destek	Satış Noktasından Kredi
ALİ KEMAL KAYACAN	Operasyonel Destek	Satış Noktasından Kredi
BEYAZ EV İNŞ.MÜH.DAY.TÜK.MAL.TİC.LTD ŞTİ	Operasyonel Destek	Satış Noktasından Kredi

DEĞER BEYAZ EŞYA GIDA .EĞ.DAN.TAR.ÜR.SAN VE TİC LTD ŞTİ.	Operasyonel Destek	Satış Noktasından Kredi
HİKMET EV ALETLERİ SAN.VE TİC.LTD.ŞTİ	Operasyonel Destek	Satış Noktasından Kredi
OKTAY DAYANIKLI TÜKETİM MADDELERİ GIDA EL. EV AL.PAZ.SAN.VETİC.LTD.ŞTİ	Operasyonel Destek	Satış Noktasından Kredi
MEHMET KORKUT	Operasyonel Destek	Satış Noktasından Kredi
YAKIŞAN DAYANIKLI TÜKETİM MALLARI PAZARLAMA SAN VE TİC LTD ŞTİ	Operasyonel Destek	Satış Noktasından Kredi
BTA RESTORAN İŞLETMECİLİĞİ SANAYİ VE TİCARET LİMİTED ŞİRKETİ	Operasyonel Destek	Satış Noktasından Kredi
MKC İLETİŞİM - MUSTAFA KÜRŞAT CEYLAN	Operasyonel Destek	Satış Noktasından Kredi
ARTI İNŞAAT GIDA TURİZM LTD.ŞTİ.	Operasyonel Destek	Satış Noktasından Kredi
ALTIN MOBİLYA TİCARET VE SANAYİ A.Ş.	Operasyonel Destek	Satış Noktasından Kredi
YALÇIN AKAY - AKAY TİCARET	Operasyonel Destek	Satış Noktasından Kredi
AKTEL GSM A.Ş.	Operasyonel Destek	Satış Noktasından Kredi
AK-EL MOBİL İLETİŞİM HİZMETLERİ SAN.VE TİC.LTD.ŞTİ.	Operasyonel Destek	Satış Noktasından Kredi
EŞREF YAVUZ	Operasyonel Destek	Satış Noktasından Kredi
VEBSER İLETİŞİM İÇ VE DIŞ TİCARET LİMİTED ŞİRKETİ	Operasyonel Destek	Satış Noktasından Kredi
NETFORM İLETİŞİM İNŞAAT VE MOBİLYA SANAYİ TİCARET LİMİTED ŞİRKETİ	Operasyonel Destek	Satış Noktasından Kredi
SÜERLER HAYAT DAYANIKLI TÜKETİM MALLARI GIDA İNŞ.TUR.	Operasyonel Destek	Satış Noktasından Kredi
GÜLER İLETİŞİM İNŞ.TURZ.SAN.TİC.LTD.ŞTİ.	Operasyonel Destek	Satış Noktasından Kredi
MURAT ACAR	Operasyonel Destek	Satış Noktasından Kredi
DOĞAN DAYANIKLI TÜKETİM MALLARI PAZARLAMA TİCARET LİMİTED ŞİRKETİ	Operasyonel Destek	Satış Noktasından Kredi
TURGUT AKAR HALICILIK TUR.SAN.VE TİC.LTD.ŞTİ.	Operasyonel Destek	Satış Noktasından Kredi
YILDIZ İLETİŞİM	Operasyonel Destek	Satış Noktasından Kredi
VEDAT BOZKURT	Operasyonel Destek	Satış Noktasından Kredi
TEZCAN		
EML.KOZ.MOB.DAY.TÜK.MAL.İNŞ.TUR.TİC.LTD.ŞTİ.	Operasyonel Destek	Satış Noktasından Kredi
MVG İLETİŞİM TEKNOLOJİ ÜRÜNLERİ PAZARLAMA ANONİM ŞİRKETİ	Operasyonel Destek	Satış Noktasından Kredi
TURGAY İLETİŞİM DAY.TÜK MAL VE TAŞ.SAN VE TİC LTD ŞTİ.	Operasyonel Destek	Satış Noktasından Kredi
ASYA HALI SANAYİ VE TİCARET ANONİM ŞİRKETİ	Operasyonel Destek	Satış Noktasından Kredi
SEZER ORT.HASAN	Operasyonel Destek	Satış Noktasından Kredi
AHMET VAKKAS YILDIZ	Operasyonel Destek	Satış Noktasından Kredi
ECS DAYANIKLI TÜKETİM MAL.MOB.HALI TEK.İNŞ.İTH.İHR.SAN.VE TİC.LTD.ŞTİ.	Operasyonel Destek	Satış Noktasından Kredi
ÖZKONAK KUYUMCULUK SAN.VE TİC.LTD.ŞTİ.	Operasyonel Destek	Satış Noktasından Kredi
DERİN DAYANIKLI TÜK.MAL.TURZ.SAN.TİC.LTD.ŞTİ	Operasyonel Destek	Satış Noktasından Kredi
MACROCOM		
BİL.DAY.TÜK.MAL.GIDATEK.TUR.İNŞ.SAN.TİC.LTD.ŞTİ	Operasyonel Destek	Satış Noktasından Kredi
HAKAN ATIL	Operasyonel Destek	Satış Noktasından Kredi
SİBEL BALIK	Operasyonel Destek	Satış Noktasından Kredi
GÖNENÇ MOB.DAY.TÜK.MAL.SAN.VE TİC.LTD.ŞTİ.	Operasyonel Destek	Satış Noktasından Kredi
CEM TİCARET	Operasyonel Destek	Satış Noktasından Kredi
DENİZ İLETİŞİM	Operasyonel Destek	Satış Noktasından Kredi
YILMAZER EV GEREÇLERİ İTHALAT İHRACAT SAN.VE TİC.A.Ş.	Operasyonel Destek	Satış Noktasından Kredi
NURİ ATEŞ	Operasyonel Destek	Satış Noktasından Kredi
GALERİ İRFAN AVM.DAY.TÜK.MAL.TİC.A.Ş.	Operasyonel Destek	Satış Noktasından Kredi
OKM TELEKOM SANAYİ VE TİCARET LİMİTED ŞİRKETİ	Operasyonel Destek	Satış Noktasından Kredi
İSMAİL ŞAHİN	Operasyonel Destek	Satış Noktasından Kredi
HALİDE KUNDAKCI	Operasyonel Destek	Satış Noktasından Kredi
ESEPAY YAPI MALZEMELERİ İNŞAAT GIDA PAZARLAMA TİC. VE SAN. LTD. ŞTİ.	Operasyonel Destek	Satış Noktasından Kredi
HÜSEYİN MURAT BOLLUCUOĞLU	Operasyonel Destek	Satış Noktasından Kredi
KORKMAZ MOBİLYA VE ORMAN ÜRÜNLERİ SANAYİ VE TİCARET ANONİM ŞİRKETİ	Operasyonel Destek	Satış Noktasından Kredi

UYGUN TİCARET ŞAKİR UYGUN	Operasyonel Destek	Satış Noktasından Kredi
ŞEKERCİLER HALI MOBİLYA TEKS.ELEKT.AV.ZÜC.MUT.DAY.TÜK.MAL.A	Operasyonel Destek	Satış Noktasından Kredi
NEVAL BULUTTEKİN	Operasyonel Destek	Satış Noktasından Kredi
SADIK SARI	Operasyonel Destek	Satış Noktasından Kredi
GÜNCELL İLETİŞİM	Operasyonel Destek	Satış Noktasından Kredi
PINAR İNŞAAT SAN.VE TİC.LTD.ŞTİ.	Operasyonel Destek	Satış Noktasından Kredi
İBRAHİM KIZĞIN	Operasyonel Destek	Satış Noktasından Kredi
ÇİŞİY TEKSTİL SANAYİ VE TİCARET ANONİM ŞİRKETİ	Operasyonel Destek	Satış Noktasından Kredi
TOKDEMİR BİLİŞİM TEKNOLOJİLERİ İNŞAAT GIDA İTHALAT İHRACAT SANAYİ VE T	Operasyonel Destek	Satış Noktasından Kredi
ABDULLAH AYDIN HALI VE EV ALET LTD ŞTİ	Operasyonel Destek	Satış Noktasından Kredi
BİRİKİM BEYAZ EŞYA VE DAYANIKLI TÜKETİM MALLARI GIDA İÇ VE DIŞ TİC.A.Ş	Operasyonel Destek	Satış Noktasından Kredi
CAN DEVECİ	Operasyonel Destek	Satış Noktasından Kredi
YÜKSEL ŞAHİN	Operasyonel Destek	Satış Noktasından Kredi
KEMAL UZEL	Operasyonel Destek	Satış Noktasından Kredi
İSTRON İSKENDERPAŞAELEKT.OTOM.GIDASAN.TİC.LTD.ŞTİ .	Operasyonel Destek	Satış Noktasından Kredi
LİZAY KUY.TİC.LTD.ŞTİ	Operasyonel Destek	Satış Noktasından Kredi
HALDIZ İNŞ. OTOMOTİV VE TİC.A.Ş.	Operasyonel Destek	Satış Noktasından Kredi
AYSANLAR DAY.TÜK.MAL.EL.EŞ.MOT.OTO.İNŞ.TA.D.GAZSAN. VETİC.LTD.ŞTİ.	Operasyonel Destek	Satış Noktasından Kredi
ON MÜCEV.SAN.VE DIŞ.TİC.LTD.ŞTİ.	Operasyonel Destek	Satış Noktasından Kredi
ARELNET İLETİŞİM HİZMETLERİ TİCARET LİMİTED ŞİRKETİ	Operasyonel Destek	Satış Noktasından Kredi
ÖMER BİLKAY	Operasyonel Destek	Satış Noktasından Kredi
AKBAYIR ELEKTRİKLİ EV ALET HALI MOB VE TİC LTD ŞT	Operasyonel Destek	Satış Noktasından Kredi
EGE BİRLEŞİM MOBİLYA İNŞ.SAN.TİC.LTD.ŞTİ.	Operasyonel Destek	Satış Noktasından Kredi
DERYA İLETİŞİM BİLG.ELEK.TUR.VE REKL.HİZM.SAN.TİC.LTD.ŞTİ.	Operasyonel Destek	Satış Noktasından Kredi
ERİKCİLER MOBİLYA VE KANEPE SAN.TİC.LTD.ŞTİ.	Operasyonel Destek	Satış Noktasından Kredi
FATİH SAĞLAM	Operasyonel Destek	Satış Noktasından Kredi
BURSA UĞURLU DAYANIKLI TÜK MAM SN TİC AŞ	Operasyonel Destek	Satış Noktasından Kredi
MUSTAFA AKKOÇ MAKİNA SANAYİ VE TİCARET ANONİM ŞİRKETİ	Operasyonel Destek	Satış Noktasından Kredi
AHMET SEZEN	Operasyonel Destek	Satış Noktasından Kredi
GÜRLEK İLETİŞİM VE BİLİŞİM LİMİTED ŞİRKETİ	Operasyonel Destek	Satış Noktasından Kredi
ODAK PAZARLAMA İHRACAT İTHALAT MÜMESSİLLİK A.Ş.	Operasyonel Destek	Satış Noktasından Kredi
VEYİSOĞLU SAN VE TİC.LTD.ŞTİ.	Operasyonel Destek	Satış Noktasından Kredi
MERAL BEYAZ EŞYA MOBİLYA SANAYİ TİCARET LİMİTED ŞİRKETİ	Operasyonel Destek	Satış Noktasından Kredi
GÖKHAN ÇOLAKOĞLU	Operasyonel Destek	Satış Noktasından Kredi
HASAN ÇAVUŞOĞLU	Operasyonel Destek	Satış Noktasından Kredi
ERHAN İLHAN	Operasyonel Destek	Satış Noktasından Kredi
MURAT DEMİR	Operasyonel Destek	Satış Noktasından Kredi
EROL YILDIZ-DOST İLETİŞİM	Operasyonel Destek	Satış Noktasından Kredi
GENÇ MOB VE EV GEREÇLERİ KUYUMCULUK SANAYİ TİCARET LİMİTED ŞİRKETİ	Operasyonel Destek	Satış Noktasından Kredi
KINIK MOBİLYA SANAYİ TİCARET ANONİM ŞİRKETİ	Operasyonel Destek	Satış Noktasından Kredi
UYAR TİCARET	Operasyonel Destek	Satış Noktasından Kredi
YCL BİLİŞİM ELEK SAN TİC LTD	Operasyonel Destek	Satış Noktasından Kredi
GÜLSERİN BAYRAK-GÜLAY TİCARET	Operasyonel Destek	Satış Noktasından Kredi
SEHER TÜZÜN	Operasyonel Destek	Satış Noktasından Kredi
MARMARA SERAMİK ANONİM ŞİRKETİ	Operasyonel Destek	Satış Noktasından Kredi
DÖNMEZ ELEKTRONİK	Operasyonel Destek	Satış Noktasından Kredi
DUYGU KÖSEOĞLU	Operasyonel Destek	Satış Noktasından Kredi
KADİR SALIK	Operasyonel Destek	Satış Noktasından Kredi

MELİH BAĞIRGAN	Operasyonel Destek	Satış Noktasından Kredi
FATİH BARBAROS	Operasyonel Destek	Satış Noktasından Kredi
SEMİH GÜNGÖR	Operasyonel Destek	Satış Noktasından Kredi
BÜLENT SERDAR MAMUR	Operasyonel Destek	Satış Noktasından Kredi
ERSİN KIRGÖZ	Operasyonel Destek	Satış Noktasından Kredi
SOYGÜR DAYANIKLI TÜKETİM VE İLETİŞİM PAZARLAMA LİMİTED ŞİR	Operasyonel Destek	Satış Noktasından Kredi
İLKER HORASAN / ASLIM İLETİŞİM	Operasyonel Destek	Satış Noktasından Kredi
MERVE İLETİŞİM	Operasyonel Destek	Satış Noktasından Kredi
CİHAD KOÇAŞAHAN	Operasyonel Destek	Satış Noktasından Kredi
GÖKAY ŞEN	Operasyonel Destek	Satış Noktasından Kredi
BAKİ BEYHAN-MERT İLETİŞİM	Operasyonel Destek	Satış Noktasından Kredi
SERGÜR DAYANIKLI TÜKETİM MALLARI SANAYİ VE TİCARET LİMİTED ŞİRKETİ	Operasyonel Destek	Satış Noktasından Kredi
ARG ELEKTRONİK NAKLİYE BİLİŞİM TURİZM SANAYİ VE TİCARET LİMİTED ŞİRKET	Operasyonel Destek	Satış Noktasından Kredi
ERKAN KÜÇÜK	Operasyonel Destek	Satış Noktasından Kredi
OĞUZ MUHARREM SERTKAYA / İSTANBUL MERMER	Operasyonel Destek	Satış Noktasından Kredi
LEVENT SUBAŞI	Operasyonel Destek	Satış Noktasından Kredi
DENİZLİ GÜNNUR OTOMOTİV LTD ŞTİ.	Operasyonel Destek	Satış Noktasından Kredi
BİRİKİM TELEKOMÜNİKASYON SİSTEMLERİ TİC.LTD.ŞTİ.	Operasyonel Destek	Satış Noktasından Kredi
EVYAŞAM TİC.LTD.ŞTİ.	Operasyonel Destek	Satış Noktasından Kredi
HNS YAPI SANAYİ VE TİCARET LİMİTED ŞİRKETŞİ	Operasyonel Destek	Satış Noktasından Kredi
FUNDA İNAM YEMELEK	Operasyonel Destek	Satış Noktasından Kredi
SELÇUKLAR TİCARET DAYANIKLI TÜKETİM MALLARI PAZARLAMA ANONİM ŞİRKETİ	Operasyonel Destek	Satış Noktasından Kredi
EMSA TEK ELEKT.EŞ.GI.HAYV.İNŞ.TAH.VE DAY.TÜK.MAL.SAN.TİC.LTD.ŞTİ.	Operasyonel Destek	Satış Noktasından Kredi
KÜTAHYA GÜLBELER İLETİŞİM TELEKOMÜNİKASYON KUYUMCULUK TEKSTİL TARIM H	Operasyonel Destek	Satış Noktasından Kredi
HARUN ELEKTRONİK BEYAZ EŞYA LİMİTED ŞİRKETİ	Operasyonel Destek	Satış Noktasından Kredi
DAF İLETİŞİM SİSTEMLERİ	Operasyonel Destek	Satış Noktasından Kredi
EREN AKADEMİ	Operasyonel Destek	Satış Noktasından Kredi
SERHAT GENCAN	Operasyonel Destek	Satış Noktasından Kredi
İSMAİL DEMİRELLİ	Operasyonel Destek	Satış Noktasından Kredi
FATMA GENCAN	Operasyonel Destek	Satış Noktasından Kredi
ERSİN YILDIZOĞLU	Operasyonel Destek	Satış Noktasından Kredi
BURHANİYE KEMER İLETİŞİM İNŞ.TURZOTO KİR.GID.İTH.İHR.SAN.TİC.LTD.ŞTİ	Operasyonel Destek	Satış Noktasından Kredi
SUNGURBEY EĞİTİM VE TİC.LTD.ŞTİ.	Operasyonel Destek	Satış Noktasından Kredi
YILMAZ İLETİŞİM	Operasyonel Destek	Satış Noktasından Kredi
EVRENKENT MÜHENDİSLİK MİMARLIK İNŞAAT DOĞALGAZ MÜŞ.SAN.VE TİC.LTD.ŞTİ.	Operasyonel Destek	Satış Noktasından Kredi
İSMAİL SERKAN TARKAN	Operasyonel Destek	Satış Noktasından Kredi
MEHMET KONŞUK	Operasyonel Destek	Satış Noktasından Kredi
MELEK BAŞ	Operasyonel Destek	Satış Noktasından Kredi
ORPA MOBİLYA OTO. İNŞ. SAN. LTD.ŞTİ.	Operasyonel Destek	Satış Noktasından Kredi
MUSTAFA ATEŞ	Operasyonel Destek	Satış Noktasından Kredi
GÜVENER DAYANIKLI TÜKETİM MADDELERİ PAZARLAMA TİCARET LİMİTED ŞİRKETİ	Operasyonel Destek	Satış Noktasından Kredi
SAADET HALI DAYANIKLI TÜKETİM MADDELERİ TİCARET SANAYİ ANONİM ŞİRKETİ	Operasyonel Destek	Satış Noktasından Kredi
ALTINBAŞ DAYANIKLI TÜKETİM MADDELERİTİC.VE SAN.A.Ş.	Operasyonel Destek	Satış Noktasından Kredi
RADİKAL PAZARLAMA VE DIŞ TİCARET LİMİTED ŞİRKETİ	Operasyonel Destek	Satış Noktasından Kredi
BEYCELİ DAYANIKLI TÜKETİM MALLARI TİC.LTD.ŞTİ.	Operasyonel Destek	Satış Noktasından Kredi
İRİS DAYANIKLI TÜKETİM MALLARI TİCARET LİMİTED ŞİRKETİ	Operasyonel Destek	Satış Noktasından Kredi

KARDEŞLER DAYANIKLI TÜK.MAL.PAZ.İNŞ.TAAH.İH.VE İT.TİC. VE SAN.LTD.ŞTİ.	Operasyonel Destek	Satış Noktasından Kredi
BERNA UYSAL- FUNDAGÜL ZEYTİNCİOĞLU ADI ORTAKLIĞI	Operasyonel Destek	Satış Noktasından Kredi
GÜVEN EVİN DAYANIKLI TÜKETİM MALLARI AKARY.MOB.TAŞ.TİC.VE SAN.LTD.ŞTİ.	Operasyonel Destek	Satış Noktasından Kredi
İPOİNT TEKNOLOJİ İLETİŞİM BİLİŞİM SERVİS ELEK.SAN. VE TİC.LTD.ŞTİ.	Operasyonel Destek	Satış Noktasından Kredi
VEYİSOĞLU DAYANIKLI TÜKETİM MALLARI İNŞAAT SANAYİ VE TİCARET LTD.ŞTİ.	Operasyonel Destek	Satış Noktasından Kredi
MEHMET ALİ KURT	Operasyonel Destek	Satış Noktasından Kredi
MERT DAYANIKLI TÜKETİM MALLARI SAN.TİC.LTD.ŞTİ.	Operasyonel Destek	Satış Noktasından Kredi
İZMİR MOTOMARKET SERVİSİ VE TİCARET ANONİM ŞİRKETİ	Operasyonel Destek	Satış Noktasından Kredi
MERKEZ İLETİŞİM ELEKTRONİK KIRTAS.TEKS.GİD.İNŞ.OTO.SAN.VE TİC.LTD.ŞTİ.	Operasyonel Destek	Satış Noktasından Kredi
ADO BİLİŞİM LABORATUAR MÜH.VE TES.CİH.İÇ DIŞ TİC.VE SA.LT.ŞT	Operasyonel Destek	Satış Noktasından Kredi
BİZTECH MAĞAZACILIK HAB. TEK.SAN.VE TİC.A.Ş.TİC.	Operasyonel Destek	Satış Noktasından Kredi
BURÇ SÜZEN	Operasyonel Destek	Satış Noktasından Kredi
HALUK HAŞMET PARPUCU	Operasyonel Destek	Satış Noktasından Kredi
PARK BERGAMA MAĞAZACILIK SANAYİ VE TİCARET LİMİTED ŞİRKETİ	Operasyonel Destek	Satış Noktasından Kredi
ABDULLAH ÖZDEMİR	Operasyonel Destek	Satış Noktasından Kredi
HAKAN BEKEN	Operasyonel Destek	Satış Noktasından Kredi
ONUR GÜNAY MOB.ELEK.ELEKTRONİK DAY. TÜKETİM MAL. SAN. VE TİC. LTD. ŞTİ.	Operasyonel Destek	Satış Noktasından Kredi
ÜÇYILMAZ TİCARET ELEKTRİK DAY.TÜK.MALL.TURZ.GİD.VE OTOM.SAN.LTD.ŞTİ	Operasyonel Destek	Satış Noktasından Kredi
DEMİRCAN TELEKOM	Operasyonel Destek	Satış Noktasından Kredi
MEHMET EBREN	Operasyonel Destek	Satış Noktasından Kredi
NİZAMLAR PETROL ÜRÜNLERİ DAY.TÜK.MAL.İNŞ.SAN.VE DIŞ TİC.LTD.ŞTİ.	Operasyonel Destek	Satış Noktasından Kredi
İLKER SAKİN/BEKO BAYİİ	Operasyonel Destek	Satış Noktasından Kredi
RECEP ÖZKAN	Operasyonel Destek	Satış Noktasından Kredi
SERHATLAR DAYANIKLI TÜKETİM MALLARI SANAYİ VE TİCARET ANONİM ŞİRKETİ	Operasyonel Destek	Satış Noktasından Kredi
KAAN ELEKTRONİK VE DAY TÜK MALL PAZ TİC TURNACI ELEKTRONİK DAYANIKLI TÜKETİM MALLARI SANAYİ VE TİCARET LTD ŞTİ	Operasyonel Destek	Satış Noktasından Kredi
SERHAT ERSAN	Operasyonel Destek	Satış Noktasından Kredi
AİRPHONE İLETİŞİM DANIŞMANLIK DIŞ TİCARET LİMİTED ŞİRKETİ	Operasyonel Destek	Satış Noktasından Kredi
SADEDDİN TİCARET	Operasyonel Destek	Satış Noktasından Kredi
BAYAR TEKNOLOJİ VE İLETİŞİM ANONİM ŞİRKETİ	Operasyonel Destek	Satış Noktasından Kredi
KAYAOĞLU DAYANIKLI TÜKETİM MAL.MOB.İNŞ.TAAH.SAN.TİC.LTD.ŞTİ.	Operasyonel Destek	Satış Noktasından Kredi
GEZERLER DAYANIKLI TÜKETİM MALLARI KIRTASIYE VE İNŞAAT SAN LTD ŞTİ	Operasyonel Destek	Satış Noktasından Kredi
EMİNOĞULLARI TEKSTİL GİY KUY TUR İNŞ SAN VE TİC L	Operasyonel Destek	Satış Noktasından Kredi
YAŞAM TEKNOLOJİ ÜRÜNLERİ SANAYİ TİCARET LİMİTED ŞİRKETİ	Operasyonel Destek	Satış Noktasından Kredi
BEL EĞİTİM A.Ş	Operasyonel Destek	Satış Noktasından Kredi
KVK KURUMSAL SATIŞ VE PAZARLAMA ANONİM ŞİRKETİ	Operasyonel Destek	Satış Noktasından Kredi
MÜSLÜM DAMAR	Operasyonel Destek	Satış Noktasından Kredi
SERAL DAYANIKLI TÜK.MALL.SAN.TİC.LTD.ŞTİ	Operasyonel Destek	Satış Noktasından Kredi
RÜZGAR TELEKOM ELEKTRONİK ALET.YAY.YED. PARÇA VE AKS.TİC.SAN.LTD.ŞTİ.	Operasyonel Destek	Satış Noktasından Kredi
MARMARA GIDA GAZ AKARYAKIT İNŞAAT OTOMOTİV TAŞIMA.SAN.VE TİC.LTD.ŞTİ.	Operasyonel Destek	Satış Noktasından Kredi
HÜSEYİN KEYSAN KEYSAN İLETİŞİM	Operasyonel Destek	Satış Noktasından Kredi

ELBİSTAN ELEKTRONİK İNŞ.TAAHHÜT KUYUMCULUK TEKS.SAN VE TİC.LTD.ŞTİ.	Operasyonel Destek	Satış Noktasından Kredi
BEREKET TİCARET	Operasyonel Destek	Satış Noktasından Kredi
GEMLIK PAŞA OTEL TURİZM KUYUMCULUK İNŞAAT GIDA SAN. VE TİC.A.Ş.	Operasyonel Destek	Satış Noktasından Kredi
BAŞEL DAYANIKLI TÜK.MAL.ELEKT.SAN.VE TİC.LTD.ŞTİ.	Operasyonel Destek	Satış Noktasından Kredi
BULUTOĞLU DAY.TÜK.MAL.NAK.İNŞ.VE GID.SAN.TİC.LTD.ŞTİ.	Operasyonel Destek	Satış Noktasından Kredi
ŞARK-IŞIK HALI MOBİLYA TUR. TAAH. VE TİC. LTD. ŞTİ.	Operasyonel Destek	Satış Noktasından Kredi
DENTEK TEKNOLOJİ ÜRÜNLERİ SAN.VE TİCLTD.ŞTİ.	Operasyonel Destek	Satış Noktasından Kredi
KAMİL DOĞAN	Operasyonel Destek	Satış Noktasından Kredi
ENGİN MOBİLYA	Operasyonel Destek	Satış Noktasından Kredi
BİLGE TİCARET DAY.TÜK.MAL.LTD.ŞTİ.	Operasyonel Destek	Satış Noktasından Kredi
HAYDAR SAĞLAM	Operasyonel Destek	Satış Noktasından Kredi
VADULLAH MESUT GENCER-ONURLU İNŞ. İŞLERİ DAY.TÜK.MAL.TRAKTÖR BAYİLİĞİ	Operasyonel Destek	Satış Noktasından Kredi
GÜVENEL DAYANIKLI TÜKETİM MALLARI İLETİŞİM BİLİŞİM SAN.VE TİC.LTD.ŞTİ	Operasyonel Destek	Satış Noktasından Kredi
KAM İLETİŞİM TELEKOMÜNİKASYON İNŞAAT GIDA BİL.KUYUM.SAN.VE TİC.LTD.ŞTİ	Operasyonel Destek	Satış Noktasından Kredi
MARMARA ATILIM DAYANIKLI TÜK. MAL. PAZ. İTH. İHR. TİC. LTD. ŞTİ.	Operasyonel Destek	Satış Noktasından Kredi
ARİFE DEMİRCİ	Operasyonel Destek	Satış Noktasından Kredi
ARSEY DAYANIKLI TÜKETİM MALLARI İÇ VE DIŞ TİCARET LİMİTED ŞİRKETİ	Operasyonel Destek	Satış Noktasından Kredi
MEHMET PİŞTAV	Operasyonel Destek	Satış Noktasından Kredi
KARABAĞ DAYANIKLI TÜKETİM MAMÜLLERİ TİCARET VE SAN LTD ŞTİ	Operasyonel Destek	Satış Noktasından Kredi
ZEKİ BEY DAY.TÜK.MAL.TEM.GID.İNŞ.TUR.OTO K.SİN.FİLM.SAN.VE TİC.LTD.ŞTİ	Operasyonel Destek	Satış Noktasından Kredi
NETSEL ELEKTRONİK VE İLETİŞİM HİZ.TİC.LTD.ŞTİ.	Operasyonel Destek	Satış Noktasından Kredi
KÜÇÜKSÜSLÜ İLET.HİZ.İNŞ.TAAH.TEKS.ÜR.T.İ.T.VE G.M.P.SAN VE TİC LTD ŞTİ	Operasyonel Destek	Satış Noktasından Kredi
ARZU AVCI	Operasyonel Destek	Satış Noktasından Kredi
KOBİHATTI BİLGİSAYAR VE YAZILIM HİZ SAN VE TİC LTD ŞTİ	Operasyonel Destek	Satış Noktasından Kredi
MUSTAFA DÖNMEZ DAY.TÜK.MALLARI ALIM SATIMI	Operasyonel Destek	Satış Noktasından Kredi
DOĞAN HAFRİYAT SANAYVE DIŞ TİCARET LTD.ŞTİ.	Operasyonel Destek	Satış Noktasından Kredi
ALİM G.S.M.TELEKOMÜNİKASYON ELEKTRONİK TEKSTİL VEYAPI SAN. TİC.LTD ŞTİ	Operasyonel Destek	Satış Noktasından Kredi
SANDIKÇI DAY.TÜK.MAL.PAZ.VE TİC.LTD.ŞTİ.	Operasyonel Destek	Satış Noktasından Kredi
YAKUP YILMAZ DAYANIKLI TÜKETİM MALLARI TEKSTİL İNŞ.SAN. VE TİC.LTD.ŞTİ	Operasyonel Destek	Satış Noktasından Kredi
ÖRNEK MOBİLYA KUYUMCULUK SAN.TİC.LTDŞTİ.	Operasyonel Destek	Satış Noktasından Kredi
DENİZ ALDEMİR	Operasyonel Destek	Satış Noktasından Kredi
YAŞİN YURTSEVER	Operasyonel Destek	Satış Noktasından Kredi
ÇETMEN MAĞAZALARI MOBİLYA DAY. TÜKETİM MALLARI OTO.SAN.VE TİC.A.Ş.	Operasyonel Destek	Satış Noktasından Kredi
RECAİ BALTAŞ	Operasyonel Destek	Satış Noktasından Kredi
MESUT ARSLAN	Operasyonel Destek	Satış Noktasından Kredi
GÜRSES DAYANIKLI TÜKETİM MALLARI PAZARLAMA TİCARET LİMİTED ŞİRKETİ	Operasyonel Destek	Satış Noktasından Kredi
SADIK KARABACAK	Operasyonel Destek	Satış Noktasından Kredi
ERDOĞANLAR MOBİLYA SAN. VE TİC.LTD.ŞTİ.	Operasyonel Destek	Satış Noktasından Kredi
TÜRKANLAR DAYANIKLITÜKE.MALL.PAZAR.TİC.LTD.ŞTİ.	Operasyonel Destek	Satış Noktasından Kredi
UZEL İLETİŞİM HİZMETLERİ TİCARET LİMİTED ŞİRKETİ	Operasyonel Destek	Satış Noktasından Kredi
UYAR DAYANIKLI TÜK.MALL.SAN.VE DIŞ TİC.LTD.ŞTİ.	Operasyonel Destek	Satış Noktasından Kredi
PROTEL TEKNOLOJİ İLETİŞİM HİZMETLERİ TİCARET LİMİTED ŞİRKETİ	Operasyonel Destek	Satış Noktasından Kredi
FATİH ÜNAL	Operasyonel Destek	Satış Noktasından Kredi

AYKUT MOBİLYA VE DAYANIKLI TK.MAL.SAN.TİC.LTD.ŐTİ.	Operasyonel Destek	SatıŐ Noktasından Kredi
ASYILDIZ MCEVHERAT TİC.LTD.ŐTİ.	Operasyonel Destek	SatıŐ Noktasından Kredi
NECMETTİN YILDIZ	Operasyonel Destek	SatıŐ Noktasından Kredi
BNYAMİN ALEMDAR	Operasyonel Destek	SatıŐ Noktasından Kredi
ZENNURE AYDNER	Operasyonel Destek	SatıŐ Noktasından Kredi
ZER EV ALETLERİ MOBİLYA DAYANIKLI TKETİM MALLARI İNŐAAT TİC.LTD.ŐTİ.	Operasyonel Destek	SatıŐ Noktasından Kredi
TEK TELEKOM TİCARET LTD. ŐTİ.	Operasyonel Destek	SatıŐ Noktasından Kredi
UGE AĐIZ VE DİŐ SAĐ.HİZM.TİC.LTD.ŐTİ	Operasyonel Destek	SatıŐ Noktasından Kredi
İHSAN ORUŐ	Operasyonel Destek	SatıŐ Noktasından Kredi
İSKENDEROĐLU TURİZM İNŐAAT NAKLİYAT GIDA SAN TİC LTD ŐTİ	Operasyonel Destek	SatıŐ Noktasından Kredi
AYHAN REN	Operasyonel Destek	SatıŐ Noktasından Kredi
ŐAH BİLİŐİM TELEKOMNİKASYON ELEKTRONİK SANAYİ VE TİCARET LİMİTED ŐRK	Operasyonel Destek	SatıŐ Noktasından Kredi
FATİH DİNŐ	Operasyonel Destek	SatıŐ Noktasından Kredi
VOLKAN CAN	Operasyonel Destek	SatıŐ Noktasından Kredi
OSMAN İNCE	Operasyonel Destek	SatıŐ Noktasından Kredi
ORHAN ERDEM DAYANIKLI TKETİM MALLARI İNŐAAT SANAYİ VE TİCARET LİMİTE	Operasyonel Destek	SatıŐ Noktasından Kredi
BURCU MOBİLYA	Operasyonel Destek	SatıŐ Noktasından Kredi
BABAHAN İLETİŐİM HİZM.EĐİTİM İNŐ.TAAH.GIDA SAN.VE TİC.LTD.ŐT	Operasyonel Destek	SatıŐ Noktasından Kredi
LEVENT DEMİR	Operasyonel Destek	SatıŐ Noktasından Kredi
BODRUMMAKEL PAZARLAMA MH. TİC. TURİZM İNŐ. EMLAK İTH. İHR. LTD. ŐTİ.	Operasyonel Destek	SatıŐ Noktasından Kredi
Z CEYHAN ISI SİSTEMLERİ	Operasyonel Destek	SatıŐ Noktasından Kredi
NİŐLİ İLETİŐİM GIDA İNŐAAT TURİZM SANAYİ VE TİCARET LİMİTED ŐRKETİ	Operasyonel Destek	SatıŐ Noktasından Kredi
AKTİF EĐİ.-ĐR. BİL. İLE. TUR. GV. AKA .İŐ VE DİŐ TİC.LTD.ŐTİ.	Operasyonel Destek	SatıŐ Noktasından Kredi
İBRAHİM ALĐL	Operasyonel Destek	SatıŐ Noktasından Kredi
SETEL İLETİŐİM HİZM.DAY.TK.MAL.VE TİC.LTD.ŐTİ.	Operasyonel Destek	SatıŐ Noktasından Kredi
KAMACI İLETİŐİM TEM.VE GIDA MAD.TUR.İN.OTO LTD.ŐT	Operasyonel Destek	SatıŐ Noktasından Kredi
FLR MOBİLYA TEKSTİL KOZM.R.İT.İHRS.V.T.LTD.ŐTİ.	Operasyonel Destek	SatıŐ Noktasından Kredi
DEHA TELEKOMNİKASYON VE ELEK.HİZ.TİC.LTD.ŐTİ.	Operasyonel Destek	SatıŐ Noktasından Kredi
YAĐMUR İKLİMLENDİRME SİSTEMLERİ VE MHENDİSLİK SANAYİ VE TİC LTD.ŐTİ	Operasyonel Destek	SatıŐ Noktasından Kredi
EROL KSTERİT	Operasyonel Destek	SatıŐ Noktasından Kredi
HSEYİN YİĐİTOĐLU	Operasyonel Destek	SatıŐ Noktasından Kredi
HALİL HASIRCI-HASIRCIOĐLU AVM	Operasyonel Destek	SatıŐ Noktasından Kredi
MEHMET DİMEN EKİP HALI MOBİLYA VE YER DŐEMELERİ	Operasyonel Destek	SatıŐ Noktasından Kredi
ŐATALKAYA EV GEREŐLERİ TİC.LTD.ŐTİ.	Operasyonel Destek	SatıŐ Noktasından Kredi
TEZ-CAN DAYANIKLI TKETİM MALLARI İNŐ.TAAH.PAZ.LTD.ŐTİ.	Operasyonel Destek	SatıŐ Noktasından Kredi
VEYSEL DANIŐ	Operasyonel Destek	SatıŐ Noktasından Kredi
EREN EKVATOR DA.T.M.İN.TE.KON.GI.TU.EĐ.HİZ.LTD.ŐTİ.	Operasyonel Destek	SatıŐ Noktasından Kredi
SEMUSE İLETİŐİM HİZMETLERİ PAZARLAMA SANAYİ TİCARET LİMİTED ŐRKETİ	Operasyonel Destek	SatıŐ Noktasından Kredi
ZDEMİR HABERLEŐME TEKNOLOJİLERİ TİCARET LİMİTED ŐRKETİ	Operasyonel Destek	SatıŐ Noktasından Kredi
YİRMİALTIOĐLU DA.T.MA.MO.PZ.TE.MT.VE MTZ AR.HY.İT.İH.SN.VE TC.LTDŐTİ	Operasyonel Destek	SatıŐ Noktasından Kredi
DENİZFENERİ İSITMA SOĐUTMA DOĐALGAZ İNŐ.SAN VE TİC LTD ŐTİ	Operasyonel Destek	SatıŐ Noktasından Kredi
DENİZ KARAKILIŐ	Operasyonel Destek	SatıŐ Noktasından Kredi
SOYLU ALİŐVERİŐ MERKEZLERİ LTD ŐTİ	Operasyonel Destek	SatıŐ Noktasından Kredi
ELEKTRONİK MARKET PAZARLAMA VE TİCARET LİMİTED ŐRKETİ	Operasyonel Destek	SatıŐ Noktasından Kredi

VOLKAN IŞIK SÜRÜŞ TEKNİKLERİ EĞİTİM VE ORGANİZASYON HİZMETLERİ ANONİM	Operasyonel Destek	Satış Noktasından Kredi
DURAK HABERLEŞME SİSTEM.TELEKOMÜ.PAZARL.SANA.VE TİC.LTD.ŞTİ	Operasyonel Destek	Satış Noktasından Kredi
BARIŞ ORUÇ	Operasyonel Destek	Satış Noktasından Kredi
OGUN KAYACAN	Operasyonel Destek	Satış Noktasından Kredi
AHMET SERBES KUYUMCULUK VE EV AKSESUARLARI TİC.SAN.LTD.ŞTİ	Operasyonel Destek	Satış Noktasından Kredi
NAHİT SERBES	Operasyonel Destek	Satış Noktasından Kredi
SÜSLÜ KARDEŞLER KUYUMCULUK SANAYİ VE TİCARET LTD.ŞTİ.	Operasyonel Destek	Satış Noktasından Kredi
ATEŞ MÜH. ISI İNŞ. TUR. SAN. TİC. LTD. ŞTİ.	Operasyonel Destek	Satış Noktasından Kredi
ATILIM MOBİLYA İNŞ.TEKS.SAN.VE DIŞ TİC.LTD.ŞTİ.	Operasyonel Destek	Satış Noktasından Kredi
MUSTAFA KAPLAN KAPLAN SARRAFI	Operasyonel Destek	Satış Noktasından Kredi
ŞENGÜLLER A.Ş.	Operasyonel Destek	Satış Noktasından Kredi
ŞENGÜLLER TELEKOMİNİKASYON VE DAY.TÜK.MAMÜL.PAZ.A.Ş.	Operasyonel Destek	Satış Noktasından Kredi
MELEK DİKER	Operasyonel Destek	Satış Noktasından Kredi
B VE B BİLİŞİM DANIŞMANLIK VE PAZ.HİZM.LTD.ŞTİ.	Operasyonel Destek	Satış Noktasından Kredi
SERDAR-AKDOĞAN VE ORTAKLARI ADI ORT.	Operasyonel Destek	Satış Noktasından Kredi
AKTAŞ ELEKTRONİK ENERJİ SİS.SAN. VE TİC.LTD.ŞTİ.	Operasyonel Destek	Satış Noktasından Kredi
ABDULHALİK DEMİR	Operasyonel Destek	Satış Noktasından Kredi
YASİN SORGUN	Operasyonel Destek	Satış Noktasından Kredi
HÜSEYİN YAZICI	Operasyonel Destek	Satış Noktasından Kredi
OZAN GÜLERER	Operasyonel Destek	Satış Noktasından Kredi
EREM DAYANIKLI TÜKETİM MALLARI VE TİC.LTD.ŞTİ.	Operasyonel Destek	Satış Noktasından Kredi
BABAÇAN DAYANIKLI TÜKETİM MALL.SAN.VE TİC.LTD.ŞTİ.	Operasyonel Destek	Satış Noktasından Kredi
GÜLMAR GIDA OTOM DAY TÜK MAL SN TİC LTD ŞTİ	Operasyonel Destek	Satış Noktasından Kredi
PLATİN BEYAZ EŞYA TİCARET LİMİTED ŞİRKETİ.	Operasyonel Destek	Satış Noktasından Kredi
UYSAL MÜHENDİSLİK DAY.TÜK.MALLARI VE MOB.PAZ.TİC.LTD.ŞTİ.	Operasyonel Destek	Satış Noktasından Kredi
KARUN İLETİŞİM HİZMETLERİ SANAYİ VE TİCARET LİMİTED ŞİRKETİ	Operasyonel Destek	Satış Noktasından Kredi
MERVE ELEKTRONİK TİCARET TURİZM İNŞAAT TAAHÜT VE SANAYİ LİMİTED ŞİRKET	Operasyonel Destek	Satış Noktasından Kredi
HASAN ÇİTİL	Operasyonel Destek	Satış Noktasından Kredi
BAYRAMLAR MOB.VE DAY.TÜK.MAL.İNŞ.TİC.İMA. LTD.ŞTİ.	Operasyonel Destek	Satış Noktasından Kredi
KARDESLER MOTOSİKLET İTHALAT İHR. LTD. STI	Operasyonel Destek	Satış Noktasından Kredi
SABRİ ÖZTÜRK	Operasyonel Destek	Satış Noktasından Kredi
ARTE MÜCEVHERAT SANAYİ VE TİCARET ANONİM ŞİRKETİ	Operasyonel Destek	Satış Noktasından Kredi
NURİ ALTINKAYA	Operasyonel Destek	Satış Noktasından Kredi
MHC OTO.AKRY.İNŞ.TUR.TİC.LTD.Ş	Operasyonel Destek	Satış Noktasından Kredi
ERKAN METE - EGE DOĞALGAZ ISIT.SOĞ.SİH.TES.MER.	Operasyonel Destek	Satış Noktasından Kredi
SALİH TİCARET	Operasyonel Destek	Satış Noktasından Kredi
EGE TEKSTİL KUYUMCULUK VE TELEKOMİN.TUR.TİC.İTH.İHR.LTD.ŞTİ	Operasyonel Destek	Satış Noktasından Kredi
KARAHAN OTO VE İNŞAAT	Operasyonel Destek	Satış Noktasından Kredi
ZAFER TUNÇ MOBİLYAORMAN ÜR.SAN.VE TİC.LTD.ŞTİ.	Operasyonel Destek	Satış Noktasından Kredi
ANKO MOB. DEK.İNŞ.TUR.SAN.VE TİC.LTD.ŞTİ	Operasyonel Destek	Satış Noktasından Kredi
YUSUF GÜZELSOY	Operasyonel Destek	Satış Noktasından Kredi
ALİ DEMİR / BEYAZ EŞYA TİCARETİ	Operasyonel Destek	Satış Noktasından Kredi
İSMET KUTLU	Operasyonel Destek	Satış Noktasından Kredi
ELMACIOĞLU TÜKETİMMALLARI TİCARETANONİM ŞİRKETİ	Operasyonel Destek	Satış Noktasından Kredi
KEREM ULUDAĞ İLETİŞİM TEL.TUR.TAR.TAŞ.SAN.VE TİC LTD ŞTİ	Operasyonel Destek	Satış Noktasından Kredi

HÜSEYİN YILMAZ	Operasyonel Destek	Satış Noktasından Kredi
AŞKIN ÇINAR	Operasyonel Destek	Satış Noktasından Kredi
ADNAN ÖZMEN ORT.	Operasyonel Destek	Satış Noktasından Kredi
MEHMET ÇADIR	Operasyonel Destek	Satış Noktasından Kredi
ZEYBEKLER TİCARET VESAN.LTD.ŞTİ.	Operasyonel Destek	Satış Noktasından Kredi
ÖZSAĞLAM DAY TÜK MALPAZAR.SAN. VE TİC.LTD.ŞTİ.	Operasyonel Destek	Satış Noktasından Kredi
KONEKS MOBİLYA	Operasyonel Destek	Satış Noktasından Kredi
ARLI LASTİK DEMİR İNŞAAT SANAYİ VE TİC.LTD.ŞTİ.	Operasyonel Destek	Satış Noktasından Kredi
MURAT SAĞLAM	Operasyonel Destek	Satış Noktasından Kredi
A1 TEKNOLOJİ VE İLETİŞİM ÜRÜN.DAN.OTOM.İTH.İHR.LTD.ŞTİ.	Operasyonel Destek	Satış Noktasından Kredi
MUSTAFA ÇOBAN ELK.BEY.EŞYA REKLAM ORG.İTH.İHR.SAN.VE TİC. LTD.ŞTİ.	Operasyonel Destek	Satış Noktasından Kredi
BEYAZ ÇARŞI ELEKTRONİK PAZARLAMA LİMİTED ŞİRKETİ	Operasyonel Destek	Satış Noktasından Kredi
İNCEOĞLU DAYANIKLI TÜKETİM MALLARI HAYVANCILIK İNŞ. SAN.TİC.LTD.ŞTİ.	Operasyonel Destek	Satış Noktasından Kredi
EMRE BİLGİSAYAR İLETİŞİM HİZMETLERİTİC.LTD.ŞTİ.	Operasyonel Destek	Satış Noktasından Kredi
GÜVENAL MOBİLYA	Operasyonel Destek	Satış Noktasından Kredi
MKŞ DAYANIKLI TÜKETİM MALLARI TİCARET LTD.ŞTİ.	Operasyonel Destek	Satış Noktasından Kredi
ŞUALAR DAYANIKLI TÜKETİM MAL.TEKS.SAN.VE TİC.LTD.ŞTİ	Operasyonel Destek	Satış Noktasından Kredi
TAŞPINAR HALI MOBİLYA TEKSTİL VE DAYANIKLI TÜKETİM MAL.SAN.TİC.LTD.ŞTİ	Operasyonel Destek	Satış Noktasından Kredi
KESKİNLER EV ALETLERİ TİC.LTD.ŞTİ.	Operasyonel Destek	Satış Noktasından Kredi
UYSALLAR MOTORLUARAÇLAR SAN VETİC.LTD.ŞTİ.	Operasyonel Destek	Satış Noktasından Kredi
HİKMET KÖSEÖĞLU	Operasyonel Destek	Satış Noktasından Kredi
AHMET BEYHAN	Operasyonel Destek	Satış Noktasından Kredi
ZÜBEYDE SAYGILI	Operasyonel Destek	Satış Noktasından Kredi
SELAHATTİN BORAL	Operasyonel Destek	Satış Noktasından Kredi
AFS ÇELİK DAY.TÜK.MAL. MOB.TEKS.İNŞ.TAŞ.TAR.HAY.SAN. VE TİC.LTD.ŞT..	Operasyonel Destek	Satış Noktasından Kredi
VURALLAR DAY.TÜK.MAL.AKAR.İNŞ.TEKS.GID.TAR.ÜRÜN.SAN .VE TİC.LTD.ŞTİ	Operasyonel Destek	Satış Noktasından Kredi
UZALDILAR DAYANIKLI TÜKETİM MALLARI TİC.LTD.ŞTİ.	Operasyonel Destek	Satış Noktasından Kredi
UMUT PAZARLAMA DAYANIKLI TÜKETİM MALLARI TEKSTİL TİC.SAN.LTD.ŞTİ.	Operasyonel Destek	Satış Noktasından Kredi
ALİ EKBER EKİCİ	Operasyonel Destek	Satış Noktasından Kredi
KUTLU KUY.İLT.TURZ.TEKS.GID.İNŞ.SN VE TC.LTD.ŞT	Operasyonel Destek	Satış Noktasından Kredi
GÜLŞEN İPEK AYHAN İPEK MOBİLYA ÖZTEKİN DAYANIKLI TÜK.MALL.PAZ.SAN.VE TİC.LTD.ŞTİ.	Operasyonel Destek	Satış Noktasından Kredi
JİNEMED SAĞLIK HİZMETLERİ A.Ş.	Operasyonel Destek	Satış Noktasından Kredi
ZENGİNLİ OTOMOTİV SANAYİ VE TİCARETLTD ŞTİ	Operasyonel Destek	Satış Noktasından Kredi
SER İLETİŞİM VE TİCARET LİMİTED ŞİRKETİ	Operasyonel Destek	Satış Noktasından Kredi
NİL TİCARET BURHAN YAPICI	Operasyonel Destek	Satış Noktasından Kredi
KABİLLER DAYANIKLI TÜKETİM MALLARI TİC.LTD.ŞTİ.	Operasyonel Destek	Satış Noktasından Kredi
KÜBRA İLETİŞİM ELEKT.EŞYA SAN.VE TİC.LTD.ŞTİ.	Operasyonel Destek	Satış Noktasından Kredi
REŞİT ŞAHİN	Operasyonel Destek	Satış Noktasından Kredi
OTO HAKAN OTOMOTİV SANAYİ VE TİC LTDŞTİ	Operasyonel Destek	Satış Noktasından Kredi
RIFKI RAFET UMAN	Operasyonel Destek	Satış Noktasından Kredi
SEMRA UN	Operasyonel Destek	Satış Noktasından Kredi
FENOMEN İLETİŞİM GIDA LTD.ŞTİ	Operasyonel Destek	Satış Noktasından Kredi
MUSTAFA KAYA - İSTİKLAL ALIŞ-VERİŞ MERKEZİ	Operasyonel Destek	Satış Noktasından Kredi
ARASTA MAĞ.TİC.LTD.ŞTİ.	Operasyonel Destek	Satış Noktasından Kredi
İLKER KERİMOĞLU DAY.TÜK.MAL.	Operasyonel Destek	Satış Noktasından Kredi

ÜZER KUYUMCULUK MÜCEVHERAT SANAYİ VE TİCARET LTD.ŞTİ.	Operasyonel Destek	Satış Noktasından Kredi
GÜNDÜZ BEYAZ EŞYA DAY. TÜK. MAL. TİC. LTD.ŞTİ.	Operasyonel Destek	Satış Noktasından Kredi
AKSU MOBİLYA	Operasyonel Destek	Satış Noktasından Kredi
EREN MOBİLYA MALZEMELERİ VE ORMAN ÜRN.SAN.TİC.LTD.ŞTİ.	Operasyonel Destek	Satış Noktasından Kredi
ÖZGÜR İNŞ.DOĞALGAZ MALZ.PAZARLAMA	Operasyonel Destek	Satış Noktasından Kredi
KUTLU BİLGİ EĞİTİM	Operasyonel Destek	Satış Noktasından Kredi
TAÇ PORSELEN VE MUTFAK EŞYALARI PAZARLAMA DIŞ TİCARET LİMİTED ŞİRKETİ	Operasyonel Destek	Satış Noktasından Kredi
ASYA İLETİŞİM EĞT.VEULAŞIM HİZM.TİC.LTD.ŞTİ.	Operasyonel Destek	Satış Noktasından Kredi
CENGİZ TİCARET	Operasyonel Destek	Satış Noktasından Kredi
EMEL KUYUMCULUK SANAYİ VE TİCARET LİMİTED ŞİRKETİ	Operasyonel Destek	Satış Noktasından Kredi
TANCA TEKNOLOJİ ELEKTRONİK İNŞAAT SANAYİ VE TİCARET LİMİTED ŞİRKETİ	Operasyonel Destek	Satış Noktasından Kredi
ÖKMEN İLETİŞİM TEMİZLİK OTO İNŞ GIDASAN TİC LTD ŞTİ	Operasyonel Destek	Satış Noktasından Kredi
YAVUZ HALI PAZARLAMAVE TİC.LTD.ŞTİ.	Operasyonel Destek	Satış Noktasından Kredi
HÜSEYİN KARAKAŞ	Operasyonel Destek	Satış Noktasından Kredi
ESTEL İLETİŞİM LTD.ŞTİ.	Operasyonel Destek	Satış Noktasından Kredi
SPORMOTO AŞ	Operasyonel Destek	Satış Noktasından Kredi
FAHRİ DOĞAN	Operasyonel Destek	Satış Noktasından Kredi
İNEGÖL META DAYANIKLI TÜK.MAL.MOB.İNŞ.GIDA SAN VE TİC.LTD.ŞTİ.	Operasyonel Destek	Satış Noktasından Kredi
GÜLGÜN TELEKOMÜNİKASYON PET.ÜR.TAR.İNŞ.EML.İTH.İHR.SAN VE TİC LTD ŞTİ	Operasyonel Destek	Satış Noktasından Kredi
ERDEM BUZKAN	Operasyonel Destek	Satış Noktasından Kredi
AYNUR NİLÜFER PAK	Operasyonel Destek	Satış Noktasından Kredi
TUANA DAYANIKLI TÜK.MAL.MOB.İNŞ.GIDASAN.VE TİC.LTD.Ş	Operasyonel Destek	Satış Noktasından Kredi
BAYRAKTAR ELEKTRİKLİ EV ALETLERİ MOBİLYA SAN. VE TİC.LTD.ŞTİ.	Operasyonel Destek	Satış Noktasından Kredi
TUNA TİCARET HAKAN KALKAN-CEVDET BALMUMCU ADI ORTAKLIĞI	Operasyonel Destek	Satış Noktasından Kredi
IHLAMUR DAYANIKLI TÜKETİM MALLARI SANAYİ TİCARET LİMİTED ŞİRKETİ	Operasyonel Destek	Satış Noktasından Kredi
DURMUŞ ALİ ÜMMETOĞLU	Operasyonel Destek	Satış Noktasından Kredi
İSTMOBİL UFUK TANDOĞAN	Operasyonel Destek	Satış Noktasından Kredi
YILMAZ AKİZ	Operasyonel Destek	Satış Noktasından Kredi
AVKOM İLETİŞİM İNŞAAT TURİZM SANAYİ VE TİCARET LİMİTED ŞİRKETİ	Operasyonel Destek	Satış Noktasından Kredi
ZAFER TEKSTİL İNŞAAT SANAYİ VE DAHİLİ TİC.LTD.ŞTİ.	Operasyonel Destek	Satış Noktasından Kredi
ÜMİT SÜTHAN	Operasyonel Destek	Satış Noktasından Kredi
KAYA DAYANIKLI TÜKETİM MAL.MOB.OTO.İNŞ.SAN. VE TİC.LTD.ŞTİ.	Operasyonel Destek	Satış Noktasından Kredi
ÇİHANGİR KARA	Operasyonel Destek	Satış Noktasından Kredi
BOREL BEYAZ ESYA MOBİLYA SAN.VE TIC.LTD.ST.	Operasyonel Destek	Satış Noktasından Kredi
ARS ELEK.DAY.TÜK.MAL.GERİ DÖN.İTH.İHR.SAN.VE TİC.LTD.ŞTİ.	Operasyonel Destek	Satış Noktasından Kredi
SERVET GÜRBÜZ-ERAT İLETİŞİM	Operasyonel Destek	Satış Noktasından Kredi
ÇİHAN AYAZ(ÇİHAN AYAZ) AYAZ	Operasyonel Destek	Satış Noktasından Kredi
ÖRÜKLÜLER İLETİŞİM ELEKTRONİK PAZARLAMA LİMİTED ŞİRKETİ	Operasyonel Destek	Satış Noktasından Kredi
CÜNEYT SÜLLÜ	Operasyonel Destek	Satış Noktasından Kredi
GÜLTEKİN İLETİŞİM	Operasyonel Destek	Satış Noktasından Kredi
KÜÇÜK İLETİŞİM SİS	Operasyonel Destek	Satış Noktasından Kredi
GÜVEN ELEKTRONİK	Operasyonel Destek	Satış Noktasından Kredi
İSMAİL YILDIRIM EMEK MOBİLYA GALERİ GÜRSES DAYANIKLI VE DAYANIKSIZ TÜKETİM MALLARI TİCARET A.Ş.	Operasyonel Destek	Satış Noktasından Kredi
ZİRVE İNŞAAT İLETİŞİM ELEKTRONİK TUR.GIDA SAN. VE TİC. LTD.ŞTİ.	Operasyonel Destek	Satış Noktasından Kredi

İLKAY BOZKAN	Operasyonel Destek	Satış Noktasından Kredi
PUPA BİLİŞİM HİZMETLERİ TİCARET A.Ş.	Operasyonel Destek	Satış Noktasından Kredi
AKKAŞLAR D.T.M. ELEK.VE ELEK.ÜR.PAZ.İLET.HİZ.İNŞ.SN.İÇ DİŞ TİC.LTD.ŞTİ	Operasyonel Destek	Satış Noktasından Kredi
MEHMET EREN	Operasyonel Destek	Satış Noktasından Kredi
AHMET BOYACI - BOYACI BİLİŞİM HİZMETLERİ	Operasyonel Destek	Satış Noktasından Kredi
EMRE GEMİCİ	Operasyonel Destek	Satış Noktasından Kredi
ÇAĞDAŞ OTOMOTİV PET. ÜRN.SAN. VETİC.LTD.ŞTİ	Operasyonel Destek	Satış Noktasından Kredi
AYTUR ZÜCCACİYE GİYİM TEKS.DAY.TÜK.MAL.SAN.VE TİC.LTD.ŞTİ.	Operasyonel Destek	Satış Noktasından Kredi
CAN HALI MOBİLYA MEFR.DAY.TÜK.MAL.NAK.TİC.SAN.LTD.ŞTİ	Operasyonel Destek	Satış Noktasından Kredi
UMUT TİCARET	Operasyonel Destek	Satış Noktasından Kredi
IŞIK ELEKTRİK TELEFON BİLGİSAYAR DAYAN.TÜK.MAL.SAN.TİC.LTD.ŞTİ.	Operasyonel Destek	Satış Noktasından Kredi
KIBRISLIOĞLU İLETİŞİM DAYANIKLI TÜKETİM MALLARI SAN.VE TİC.LTD.ŞTİ.	Operasyonel Destek	Satış Noktasından Kredi
UĞUR GÖKHAN ÇAKIR	Operasyonel Destek	Satış Noktasından Kredi
BİL-TEL BİLGİSAYAR VE İLETİŞİM SANAYİ VE TİCARET LTD ŞTİ	Operasyonel Destek	Satış Noktasından Kredi
FATİH AKÇAY VE ORT	Operasyonel Destek	Satış Noktasından Kredi
FEVZİ AYYILDIZ	Operasyonel Destek	Satış Noktasından Kredi
SOMTAŞ SEVERLER OTOMOBİLCİLİK MOTORLU ARAÇLAR VE TİCARET ANONİM ŞİRKET	Operasyonel Destek	Satış Noktasından Kredi
ENGİN ALTERNATİF EV MOBİLYA SAN.VE TİC.LTD.ŞTİ	Operasyonel Destek	Satış Noktasından Kredi
SARIÇELİK KARDEŞLER DAY.TÜK.MALL.İNŞ.OTO.VE GID.PAZ.SAN.VE TİC.LTD.ŞTİ	Operasyonel Destek	Satış Noktasından Kredi
AKAY TEKSTİL ÜRÜN.TEM.İNŞ.DAY.TÜK.MAL.TİC.VE SAN.LTD.ŞTİ	Operasyonel Destek	Satış Noktasından Kredi
ALTIN ELEKTRİK EV ALETLERİ TİC.SAN.LTD.ŞTİ.	Operasyonel Destek	Satış Noktasından Kredi
ANLI DAYANIKLI TÜK MALL TİC LTD ŞTİ	Operasyonel Destek	Satış Noktasından Kredi
ALDEMİR DAYANIKLI TÜKETİM MALLARI TİC.A.Ş.	Operasyonel Destek	Satış Noktasından Kredi
EKON DAYANIKLI TÜKETİM MALLARI İNŞAAT İLETİŞİM OTO.SAN.VE TİC.LTD.ŞTİ.	Operasyonel Destek	Satış Noktasından Kredi
GÜLPA DAYANIKLI TÜKETİM MALLARI KUY.İNŞ.MOB.TİC.VE SAN.LTD.ŞTİ	Operasyonel Destek	Satış Noktasından Kredi
METİN ÇALIŞKAN-ÇALIŞKAN İLETİŞİM	Operasyonel Destek	Satış Noktasından Kredi
ERKAN SERT ERYA İLETİŞİM VE SERVİS TAŞIMACILIĞI	Operasyonel Destek	Satış Noktasından Kredi
EMEK DAYANIKLI TÜKETİM MAL PAZ SANVE TİC LTD ŞTİ	Operasyonel Destek	Satış Noktasından Kredi
ADA MODERN GEREÇLER DAYANIKLI TÜKETİM MALLARI TİCARET LİMİTED ŞİRKETİ	Operasyonel Destek	Satış Noktasından Kredi
GÖKHAN YILDIZ	Operasyonel Destek	Satış Noktasından Kredi
BAĞDAT DAYANIKLI TÜK.MALL. İNŞ. GIDA TİC. VE SAN. LTD.ŞTİ.	Operasyonel Destek	Satış Noktasından Kredi
OSKO DAYANIKLI TÜKETİM MALLARI SAN.VE TİC.LTD.ŞTİ	Operasyonel Destek	Satış Noktasından Kredi
RECEP ÜÇAL	Operasyonel Destek	Satış Noktasından Kredi
RAMAZAN KORKMAZ	Operasyonel Destek	Satış Noktasından Kredi
SİNAN ALKAN	Operasyonel Destek	Satış Noktasından Kredi
HÜSEYİN SÖNMEZ	Operasyonel Destek	Satış Noktasından Kredi
SİLVANA ELE.İLET.TEK.GID.TUR.AV.ML.SAN.VE TİC.LTD.ŞTİ.	Operasyonel Destek	Satış Noktasından Kredi
ORHAN MEHMET ÇATALYÜREK ORT.	Operasyonel Destek	Satış Noktasından Kredi
NEDİM DEMİR	Operasyonel Destek	Satış Noktasından Kredi
YUSUF AKTOĞAN-AKTOĞAN İLETİŞİM	Operasyonel Destek	Satış Noktasından Kredi
FATMA ÖZDEMİR	Operasyonel Destek	Satış Noktasından Kredi
SAR ELEKTRONİK GIDA VE DAY TÜK MALLARI SANAYİ VE TİCARET LTD ŞTİ	Operasyonel Destek	Satış Noktasından Kredi
KAHYAOĞLU YATIRIM PAZ.VE ÜRETİM A.Ş.	Operasyonel Destek	Satış Noktasından Kredi
İLHAN DOĞAN	Operasyonel Destek	Satış Noktasından Kredi
ZEKİ KARABUĞA-BİRCAN İLETİŞİM	Operasyonel Destek	Satış Noktasından Kredi
SÜLEYMAN GİRAY	Operasyonel Destek	Satış Noktasından Kredi

MURATHAN ÖZER TELEKOMÜNİKASYON SANAYİ VE TİCARET LİMİTED ŞİRKETİ	Operasyonel Destek	Satış Noktasından Kredi
BRN İLETİŞİM SAN.VE TİC.LTD.ŞTİ.	Operasyonel Destek	Satış Noktasından Kredi
GÜVEN AL MOBİLYA TEKS.TUR.DAYN.TÜK.MAL.SAN.VE DIŞ TİC.LTD.ŞTİ.	Operasyonel Destek	Satış Noktasından Kredi
EFSANE İLETİŞİM HİZM. DIŞ. TİC. LTD. ŞTİ.	Operasyonel Destek	Satış Noktasından Kredi
TUNA TEL.EL.EV ALET.VE DAY.TÜK.MAL.TİC.LTD.ŞTİ.	Operasyonel Destek	Satış Noktasından Kredi
GÖKHAN PURCU	Operasyonel Destek	Satış Noktasından Kredi
BİLGİSARAY BİLGİSAYAR SİSTEMLERİ TİCLTD.ŞTİ.	Operasyonel Destek	Satış Noktasından Kredi
DENİZ ÖZTÜRK	Operasyonel Destek	Satış Noktasından Kredi
ÖMER BÜRÇE	Operasyonel Destek	Satış Noktasından Kredi
TAYFUN TIMUR	Operasyonel Destek	Satış Noktasından Kredi
EGEMEN İLETİŞİM	Operasyonel Destek	Satış Noktasından Kredi
KUZENLER İLETİŞİM LTD ŞTİ	Operasyonel Destek	Satış Noktasından Kredi
MEHMET TÜFEKÇİ İNŞ.SIH.TES.VE DAY.TÜK.MAL.SAN.TİC.LTD.ŞTİ.	Operasyonel Destek	Satış Noktasından Kredi
NCK MOBİLYA VE AKSESUARLARI İÇ VE DIŞ TİCARET LİMİTED ŞİRKETİ	Operasyonel Destek	Satış Noktasından Kredi
EMEL MÜCEVHERAT PERAKENDE SANAYİ VE TİCARET LİMİTED ŞİRKETİ	Operasyonel Destek	Satış Noktasından Kredi
UĞURLAR PAZARLAMA TİCARET LTD.ŞTİ.	Operasyonel Destek	Satış Noktasından Kredi
IŞIK MOTORSİKLET	Operasyonel Destek	Satış Noktasından Kredi
YORULMAZLAR TİCARET	Operasyonel Destek	Satış Noktasından Kredi
ZEKİ ALVER	Operasyonel Destek	Satış Noktasından Kredi
MEHMET EKREM TURĞUT	Operasyonel Destek	Satış Noktasından Kredi
REAL ÇAĞDAŞ TELEKOMÜNİKASYON TAAHHÜT SANAYİ VE TİCARET LİMİTED ŞİRKETİ	Operasyonel Destek	Satış Noktasından Kredi
ŞANLI MOBİLYA ELEKTRONİK EŞ.EV TEK.ZÜC.VE İN.ŞSAN.TİC.LTD.ŞTİ	Operasyonel Destek	Satış Noktasından Kredi
AYDIN UYANIK	Operasyonel Destek	Satış Noktasından Kredi
KEŞİMALOĞLU KARDEŞLER TURİZM TİCARET LTDŞTİ.	Operasyonel Destek	Satış Noktasından Kredi
ÖZ ÇINAR HALI DAY.TÜK.MAL.TEKS.TUH. KON.İNŞ.TURZ.GI.MOB.TİC.LTD.ŞTİ.	Operasyonel Destek	Satış Noktasından Kredi
BÜYÜK ÖNCÜ DAYANIKLI TÜK.MAL.TİC.LTD.ŞTİ.	Operasyonel Destek	Satış Noktasından Kredi
TONAY ATİK	Operasyonel Destek	Satış Noktasından Kredi
SERDAR KARAKUZU	Operasyonel Destek	Satış Noktasından Kredi
EKMEKÇİOĞULLARI TEKS TURZ.İNŞ.SAN.VE TİC.LTD.ŞTİ.	Operasyonel Destek	Satış Noktasından Kredi
YUSUF KIVILCIM	Operasyonel Destek	Satış Noktasından Kredi
KÜÇÜKLER DAYANIKLI TÜKETİM MAL.TİC.LTD.ŞTİ.	Operasyonel Destek	Satış Noktasından Kredi
KARINCA İHTİYAÇ MADDELERİ İNŞAAT MADENCİLİK TİCARET VE SANAYİ ANONİM Ş	Operasyonel Destek	Satış Noktasından Kredi
MNR BALIKESİR MOTOR PAZARLAMA SEVİS VE TİCARET LİMEDŞİRKETİ	Operasyonel Destek	Satış Noktasından Kredi
UYARLAR DAY.TÜK.MALL.SAN.VE TİC.LTD.ŞTİ.	Operasyonel Destek	Satış Noktasından Kredi
SOMMAR SOMA MARKETÇİLİK PAZARLAMA TİCARET LTD.ŞTİ.	Operasyonel Destek	Satış Noktasından Kredi
KEMAL ŞENGÜL	Operasyonel Destek	Satış Noktasından Kredi
UĞUR KILIÇ MİM. İNŞ.TAA.NAK.ÖZE.EĞİ.SAĞ. VE TUR.SAN.TİC.LTD.ŞTİ.	Operasyonel Destek	Satış Noktasından Kredi
AY HAN DAY.TÜK.MAL.HALI MOB.VE İNŞ.SAN.TİC.LTD.ŞTİ	Operasyonel Destek	Satış Noktasından Kredi
GÜVEN İLETİŞİM	Operasyonel Destek	Satış Noktasından Kredi
GÜROLCAN DAYANIKLI TÜKETİM MALLARI SAN.VE TİC.LTD.ŞTİ	Operasyonel Destek	Satış Noktasından Kredi
HACI CUMALİ BOZDOĞAN	Operasyonel Destek	Satış Noktasından Kredi
DEKOR MOBİLYA HALI ORMAN ÜRÜNLERİ NAKLİYE SAN VE TİC.LTD.ŞTİ	Operasyonel Destek	Satış Noktasından Kredi
AYDIN İLETİŞİM	Operasyonel Destek	Satış Noktasından Kredi
RECEP SAMİ KAYIŞ	Operasyonel Destek	Satış Noktasından Kredi
NURETTİN ÖZKAN	Operasyonel Destek	Satış Noktasından Kredi
ŞAHİN ÇALI	Operasyonel Destek	Satış Noktasından Kredi

YAVUZATA DAY.TÜK.MALLARI İNŞ.SAN.VE TİC.LTD.ŞTİ	Operasyonel Destek	Satış Noktasından Kredi
DEMİRLER ELEKTRONİK TELEFON İNŞAAT TAAHHÜT TİCARET LİMİTED ŞİRKETİ	Operasyonel Destek	Satış Noktasından Kredi
ÖNCEL KLİMA VE ENERJİ TEKNOLOJİLERİ PET.ÜR.İNŞ.SAN. TUR.TİC.LTD.ŞTİ.	Operasyonel Destek	Satış Noktasından Kredi
ÇORLU DAYANIKLI TÜKETİM MALL.İNŞ.SAN.VE.TİC.LTD.ŞTİ.	Operasyonel Destek	Satış Noktasından Kredi
NESRİN TÜRK	Operasyonel Destek	Satış Noktasından Kredi
ENİSE KASTACI	Operasyonel Destek	Satış Noktasından Kredi
MUHAMMED EROĞLU - EROĞLU TİCARET	Operasyonel Destek	Satış Noktasından Kredi
YUSUF KAHRAMAN-ANTAKYA ERAY ELEKTRONİK	Operasyonel Destek	Satış Noktasından Kredi
MOTOTAŞ OTOMOTİV AŞ	Operasyonel Destek	Satış Noktasından Kredi
FİKRET KAPUCU	Operasyonel Destek	Satış Noktasından Kredi
CİHAT YAZICI	Operasyonel Destek	Satış Noktasından Kredi
TADA İLETİŞİM TELEKOMÜNİKASYON GIDA REKLAM ORG.TEKS.TİC.LTD.ŞTİ.	Operasyonel Destek	Satış Noktasından Kredi
KIVRAK MOTOR OTO VE MAK.TUR.İTH.İHR.İNŞ.TUR.TAŞ.TİC.VE SAN. LTD. ŞTİ.	Operasyonel Destek	Satış Noktasından Kredi
GALERİ BURAK MOBİLYA LTD.ŞTİ.	Operasyonel Destek	Satış Noktasından Kredi
ÖZLER KARDEŞLER SAN.TİC.LTD.ŞTİ.	Operasyonel Destek	Satış Noktasından Kredi
HAŞİM DEMİR	Operasyonel Destek	Satış Noktasından Kredi
AHMET AKŞİT	Operasyonel Destek	Satış Noktasından Kredi
AKYOL MİMARLIK İLETİŞİM İNŞAAT TUR.SAN.İÇ VE DİŞ TİC.LTD.ŞTİ	Operasyonel Destek	Satış Noktasından Kredi
3 MİR YAPI İNŞAAT MÜHENDİSLİK MİMAR VE ELEKT SAN TİC LTD ŞT	Operasyonel Destek	Satış Noktasından Kredi
SENETSEPET COM ALIŞVERİŞ MERKZ LTD.ŞTİ	Operasyonel Destek	Satış Noktasından Kredi
DELİKANLI EV GEREÇLERİ SAN VE TİC LTD ŞTİ	Operasyonel Destek	Satış Noktasından Kredi
SAYIN TİCARET	Operasyonel Destek	Satış Noktasından Kredi
DEMİRHAN DAYANIKLI TÜKETİM MALL.MOB.TUR.GIDA SAN VE TİC LTD ŞTİ	Operasyonel Destek	Satış Noktasından Kredi
CEYLANLAR İNŞAAT NAK. TAAH. TİC.LTD.ŞTİ.	Operasyonel Destek	Satış Noktasından Kredi
EGEMEN ELEKTRİKLİ EV ALETLERİ PAZARLAMA ANONİM ŞİRKETİ	Operasyonel Destek	Satış Noktasından Kredi
CANTEKBİL TEKNOLOJİBİLİŞİM ÜRÜN.ELKTİC.LTD.ŞTİ.	Operasyonel Destek	Satış Noktasından Kredi
GÖKHAN DOĞRU İLETİŞİM Bİ.ELEK.ÜR.SAT.DA.İTH.İHR.SAN.TİC.LT.	Operasyonel Destek	Satış Noktasından Kredi
NEFES MOBİL İLETİŞİM İNŞAAT TİCARET ANONİM ŞİRKETİ	Operasyonel Destek	Satış Noktasından Kredi
ATALAR TELEKOMÜNİKASYON VE İLETİŞİM GIDA TEKSTİL SAN. VE TİC.LTD.ŞTİ.	Operasyonel Destek	Satış Noktasından Kredi
KEREM CAN AYTAÇ	Operasyonel Destek	Satış Noktasından Kredi
NET MOBİL LTD.ŞTİ	Operasyonel Destek	Satış Noktasından Kredi
MEHMET DIRİK DAYANIKLI TÜK MAL GD TEKS SAN VE TİC LTD ŞTİ	Operasyonel Destek	Satış Noktasından Kredi
YAVUZLAR BEYAZ EŞYA DAYANIKLI LTD ŞTİ	Operasyonel Destek	Satış Noktasından Kredi
İREM TURİZM MOBİLYA	Operasyonel Destek	Satış Noktasından Kredi
ASİLLER DAYANIKLI TÜKETİM MALLARI SAN.VE TİC.LTD.ŞTİ.	Operasyonel Destek	Satış Noktasından Kredi
CYM DAYANIKLI TÜKETİM MALLARI İNŞAAT İTH. İHR. SAN. VE TİC. LTD. ŞTİ.	Operasyonel Destek	Satış Noktasından Kredi
TAVİLOĞLU EV ALETLERİ TİCARET VE TURİZM NAKLİYAT LİMİTED ŞİRKETİ	Operasyonel Destek	Satış Noktasından Kredi
FARMET TEK.LTD ŞTİ	Operasyonel Destek	Satış Noktasından Kredi
PENTA TAŞIT TİC.VE SAN.LTD.ŞTİ.	Operasyonel Destek	Satış Noktasından Kredi
MUSTAFA KIZILBENT	Operasyonel Destek	Satış Noktasından Kredi
ESER-FAYSAL ŞAHİN ORT.	Operasyonel Destek	Satış Noktasından Kredi
RAGİP BİRCAN BİRCAN TELEKOM	Operasyonel Destek	Satış Noktasından Kredi
KÜÇÜKLER ÇEYİZ DAYANIKLI TÜKETİM MALLARI İNŞAAT SANAYİ VE TİCARET LİMİ	Operasyonel Destek	Satış Noktasından Kredi
AHMET AKSOY	Operasyonel Destek	Satış Noktasından Kredi
BATIKAN HAZAR MIZRAK	Operasyonel Destek	Satış Noktasından Kredi

İMO DAYANIKLI TÜKETİM MALLARI TİCARET LİMİTED ŞİRKETİ	Operasyonel Destek	Satış Noktasından Kredi
HASURAN EV GEREÇLERİ PAZARLAMA SAN VE TİC LTD ŞTİ	Operasyonel Destek	Satış Noktasından Kredi
SPLAZA SAY.TÜK.M.İN.T.SAN.VE TİC.A.Ş.	Operasyonel Destek	Satış Noktasından Kredi
SCS AKSESUAR İLE.TELEK.ELEK. ELEKTRONİK İN.TAAH.İTH.İHR.TİC.LTD.ŞTİ.	Operasyonel Destek	Satış Noktasından Kredi
EROL AKAR	Operasyonel Destek	Satış Noktasından Kredi
YUCELER İLETİSİM	Operasyonel Destek	Satış Noktasından Kredi
GB İLETİŞİM HİZMETLERİ ANONİM ŞİRKETİ	Operasyonel Destek	Satış Noktasından Kredi
ERKAN AKŞİT İKİ MARTI İLETİŞİM	Operasyonel Destek	Satış Noktasından Kredi

PERFORMANS İKRAMİYESİ VE SATIŞ PRİMLER

Yıllık performans ikramiyesi havuzu piyasa uygulamaları (yerel ve/veya mesleki) doğrultusunda Banka kârlılığı, Banka faaliyetlerinin sonuçları ve hedef gerçekleştirmeler dikkate alınarak belirlenmektedir. Performans ikramiyesi, ilgili yıl için en az %80 hedef gerçekleştirme oranı sağlanması durumunda ve Seçim ve Mali Haklar Komitesi'nin (SECOM) ilgili yıl için aldığı karara uymak şartıyla ödenebilmektedir.

Banka'nın finansal tablolarında, 2020 yılında ödenmek üzere, 2019 yılı çalışanların yıl içindeki performansına bağlı olarak 101,2 milyon TL ve satış elemanlarının 2019 yılında gerçekleştirdikleri satışlara paralel olarak ve satış primi adı altında 15,2 milyon TL olmak üzere, toplam 116,4 milyon TL performans ikramiyesi ve satış primi karşılığı ayrılmıştır.

Ayrıca kazanıldığı dönemden daha sonraki bir dönemde ilgili çalışana ödenmek üzere ertelenen ikramiye tutarı 22,7 milyon TL'dir.

YÖNETİM ORGANI ÜYELERİ İLE ÜST DÜZEY YÖNETİCİLERE SAĞLANAN MALİ HAKLAR

Bankacılık Düzenleme ve Denetleme Kurumu'nun (BDDK) "Bankaların Kurumsal Yönetim İlkelerine İlişkin Yönetmelik" ve ölçülülük ilkesi çerçevesinde "Bankalarda İyi Ücretlendirme Uygulamalarına İlişkin Rehber" esaslarına uyumlu olarak hazırlanmış olan bankamızın Ücretlendirme Politikası, Banka'nın faaliyetlerinin içeriğine, yapısına, stratejilerine ve Bankanın uzun dönem hedeflerine ve risk yönetimi yapısına ve lokal düzenlemelere uygun olarak düzenlenmiştir. Bu yönetmelik aşırı risk alımını önlemeyi ve risk yönetimine fiili katkıları değerlendirmeyi amaçlamaktadır.

Ücretlendirme Politikamız, Banka'yı, Yönetim Kurulu tarafından belirlenen ve onaylanan ilkeler ve parametreler doğrultusunda risklerin yönetilmesi konusunda destekler.

Ücretlendirme Politikamızın amacı, hem işkolu hem de destek fonksiyonlarda Banka'nın stratejik hedeflerine ulaşmasında destek verecek yetkin ve uzman çalışanların Banka'ya kazandırılması ve tutundurulmasını sağlamaktır.

SECOM (Seçilim ve Mali Haklar Komitesi), Yönetim Kurulu adına Ücretlendirme Politikasını hazırlarken yerel kanun ve yönetmeliklere ve TEB Yönetim Kurulu tarafından onaylanmış olan TEB Politikalarına aykırı olmamaları kaydıyla BNP Paribas Grubu'nun ücretlendirme politikalarını da dikkate alır. SECOM, Ücretlendirme Politikasının esaslarını İnsan Kaynakları (İK), Mali İşler, Risk, Uyum ve İç Kontrol Gruplarının görüşlerini alarak yönetir. SECOM'un gözden geçirdiği ve onayladığı ücretlendirme politikası, Yönetim Kurulu onayına sunulur. Ücretlendirme politikası yıllık olarak gözden geçirilir.

Temel görev ve sorumluluklar aşağıda belirtilmiştir:

- Bankacılık Düzenleme ve Denetleme Kurumu (BDDK) düzenlemeleri çerçevesinde bir ücretlendirme yönetmeliğinin hazırlanması,
- Ücretlendirme uygulamalarının (ücret, prim, ikramiye, ödül, yan haklar dahil) belirlenmesi, izlenmesi ve gözetimi,
- Genel Müdürlük tarafından önerilen, özellikli çalışanlar için ücretlendirme esaslarının ve politikalarının onaylanması,
- Ücretlendirme politikası ve uygulamalarının risk yönetimi çerçevesinde değerlendirilmesine ilişkin önerilerinin her yıl Yönetim Kurulu'na sunulması,

- Banka'nın, işkolunun/grubun ve çalışanların bireysel performanslarına bağlı teşvik ödemelerine ilişkin kriterlerin belirlenmesini ve bunların çalışanlara duyurulması, bu kriterlerin belirlenen standartlara, özel görev ve sorumluluklara göre düzenli olarak gözden geçirilmesi,
- Ücretlendirme politikasının aşırı risk alımına, yönetim ile kontrol birimleri arasında menfaat uyumsuzluğuna izin vermediğinden emin olunmasını teminen ücretlendirme kriterlerinin yılda en az bir kez gözden geçirilmesi,
- Risk politikasının ve Banka'nın diğer politikalarının dikkate alınarak SECOM mevcut organizasyon şeması düzeninin, raporlama seviyelerinin, görev dağılımlarının ve Ücretlendirme politikasının oluşturulması

27 Mart 2019 tarihli Olağan Genel Kurul toplantısında Yönetim Kurulu Üyelerine bu görevleri nedeniyle huzur hakkı ödenmemesi yönünde karar alınmıştır.

2019 yılı Ocak-Aralık ayları arası yılında Yönetim Kurulu üyelerimize ve üst düzey yöneticilerimize sağlanan her türlü hak, menfaat ve ücret toplamı 44.124.897 TL; yolculuk, konaklama ve temsil giderleri ise 2.060.841 TL'dir.

Yönetim Kurulu üyelerimize yasal sınırlar çerçevesinde kredi kullanılabilirlikte ve üyelere, Banka'nın performansı, üstlendikleri görev, tahsis ettikleri zaman gibi kriterlere dayanan ödüllendirme uygulanabilmektedir.

ÖZEL VE KAMU DENETİMİNE İLİŞKİN AÇIKLAMALAR

2019 hesap döneminde Bankamız ve iştirakleri nezdinde DRT Bağımsız Denetim ve Serbest Muhasebeci Mali Müşavirlik A.Ş. tarafından dış denetim faaliyetleri gerçekleştirilmiştir. Diğer taraftan; Bankamız nezdinde Bankacılık Düzenleme ve Denetleme Kurumu, Maliye Bakanlığı gibi düzenleyici kamu otoritelerinin muhtelif denetimleri yapılmıştır.

ŞİRKET ALEYHİNE AÇILAN VE ŞİRKETİN MALİ DURUMUNU VE FAALİYETLERİNİ ETKİLEYEBİLECEK NİTELİKTEKİ DAVALAR VE OLASI SONUÇLARI HAKKINDA BİLGİLER

2019 yılında Banka aleyhine 10.693.841 TL değerinde 935 adet hukuk davası açılmıştır. 2019 yılında ve öncesi yıllarda açılan toplam 12.583 adet dava devam etmektedir. Bu davalar için, 31 Aralık 2019 itibarıyla 51.155.466 TL karşılık ayrılmıştır.

MEVZUAT HÜKÜMLERİNE AYKIRI UYGULAMALAR NEDENİYLE ŞİRKET VE YÖNETİM KURULU ÜYELERİ HAKKINDA UYGULANAN İDARİ VEYA ADLİ YAPTIRIMLARA İLİŞKİN AÇIKLAMALAR

Yıl içinde Banka aleyhine düzenleyici ve denetleyici otoriteler tarafından uygulanan idari para cezalarının toplamı 71.490.264 TL olup, TEB Yönetim Kurulu üyeleri hakkında uygulanan idari veya adli herhangi bir yaptırım bulunmamaktadır.

İŞTİRAK PAYLARINDA MEYDANA GELEN DEĞİŞİKLİKLERE İLİŞKİN AÇIKLAMA

2019 yılı içerisinde bir değişiklik olmamıştır.

HAKİM ŞİRKETLE İLİŞKİLERE İLİŞKİN AÇIKLAMA

2019 yılı faaliyet dönemi içerisinde doğrudan veya dolaylı hâkim şirketlerin yönlendirmesiyle hâkim şirketlerin yararına yapılan herhangi bir hukuki işlem bulunmamaktadır. Hâkim şirketler ile Şirketimiz arasında yapılan tüm hukuki işlemler piyasa teamüllerine, ticari hayatın basiret ve dürüstlük ilkelerine uygun şartlarda ve emsallerine uygunluk ilkesi kapsamında gerçekleştirilmiş olup, bu işlemler nedeniyle Şirketimiz herhangi bir zarara uğramamıştır. Bu nedenle herhangi bir denkleştirme söz konusu olmamıştır.

2019 yılı faaliyet dönemi içerisinde hâkim şirketlerin yönlendirmesiyle hâkim şirketin bağlı şirketleri yararına yapılan herhangi bir hukuki işlem bulunmamaktadır. Hâkim şirketin bağlı şirketleri ile Şirketimiz arasında yapılan tüm hukuki işlemler piyasa teamüllerine, ticari hayatın basiret ve dürüstlük ilkelerine uygun şartlarda ve emsallerine uygunluk ilkesi kapsamında gerçekleştirilmiş olup, bu işlemler nedeniyle Şirketimiz herhangi bir zarara uğramamıştır. Bu nedenle herhangi bir denkleştirme söz konusu olmamıştır.

Şirketimizin doğrudan veya dolaylı hâkim şirketleri yararına alınan veya alınmasından kaçınılan herhangi bir önlem gerekmediği için alınmamış, dolayısıyla Şirketimiz aleyhine oluşan herhangi bir zarar söz konusu olmamıştır.

Hâkim şirketin bağlı şirketleri yararına alınan veya alınmasından kaçınılan herhangi bir önlem gerekmediği için alınmamış, dolayısıyla Şirketimiz aleyhine oluşan herhangi bir zarar söz konusu olmamıştır.

TEB İNSAN KAYNAKLARI GRUBU

TEB yaklaşık 9.000 çalışanıyla büyük bir ailedir. Bu büyük ailenin her bir üyesinin mutluluğu TEB için çok değerli ve önemlidir. **Mutlu çalışanın mutlu müşteriyi; mutlu müşterinin de sürdürülebilir başarıyı beraberinde getireceğine inanılır.** TEB'in iş hedeflerini gerçekleştirilebilmesi için stratejisinin temelinde insan kaynakları yer alır.

Stratejik Önceliklerimiz

- Çalışanlar için **Pozitif Yönetim**
- Çalışanları iş dünyasının gerektirdiği **yeni yetkinliklerle donatmak** ve **elde tutmak**
- **Dijitalleşerek** ve **datayı** etkin kullanarak **verimliliği** artırmak
- **Çevikliği (Pratikliği)** DNA'mıza işlemek
- **Risk bilinci yüksek** ve bunu yönetebilen bir insan kaynağı yaratmak
- Daha iyi bir **gelecek için pozitif etki (KSS)**

Temel İlkelerimiz

- 1. Güven, Saygı & Şeffaflık:** Birbirimize değer veririz & güven, saygı ve şeffaflığa dayalı bir kültürü benimseriz
- 2. Sorumluluk:** Tüm paydaşlarımıza karşı sorumlu davranırız
- 3. Çeviklik:** Bankamızı kendi işyerimiz gibi sahiplenir ve çevik bir düşünce yapısıyla hareket ederiz
- 4. Disiplin:** Tüm kural ve regülasyonlara uyarak, kararlarımızı ve aksiyonlarımızı disiplinli bir yaklaşımla hayata geçiririz
- 5. Tek Banka / Biz Kültürü:** Her zaman tek bir Banka yaklaşımıyla düşünür ve hareket ederiz

Çalışanlar İçin Pozitif Yönetim

Birlikte 'En İyi İşyeri'ni yaratıyoruz.

TEB, "Pozitif Yönetim" yaklaşımı ve çalışana değer veren uygulamaları doğrultusunda "En İyi İşyeri" yolculuğunu 2012'de başlatmıştır. Banka, 2016'da "Great Place to Work - En İyi İşverenler" listesine giren ilk ve tek banka olmuştur. Ayrıca şirketlerin İnsan Kaynakları politika ve uygulamalarını değerlendiren dünyanın saygın kuruluşlarından **Top Employers Institute**, TEB'i 2019'da da Avrupa ve Türkiye'nin En İyi İşverenleri arasında değerlendirmiştir.

TEB 7 yıl üst üste Top Employer Turkey ve Top Employer Europe Sertifikalarını alma başarısını göstermiştir.

TEB, her yıl yapılan "Global People Survey" çalışan memnuniyeti anketleri ile çalışanlarını dinlemeye devam etmektedir. Banka, kapsayıcı ve katılımcı insan kaynakları uygulamaları ile çalışanlarını ilgilendiren tüm konularda onları bilgilendirip karar verme süreçlerine dahil etmektedir. Banka'nın tüm gruplarını ve saha ekiplerini temsil eden yaklaşık 600 TEB'li ile birlikte oluşturulan **Çalışanın Sesi Platformu** ile düzenli olarak bir araya gelmekte, aksiyon planları birlikte oluşturulmaktadır.

İK Bizbize Toplantıları'nda her yıl saha ve genel müdürlük ekiplerinden yaklaşık 3.500 TEB'li bir araya gelmektedir. Toplantılarda, çalışan anketi sonuçları beraber değerlendirilmekte, yeni uygulamalar paylaşılmakta ve çalışan geribildirimleri toplanarak, sorular açıklıkla cevaplanmaktadır.

Performansı ile fark yaratan çalışanlar, objektif bir şekilde belirleniyor ve ödüllendiriliyor.

TEB, Performans Yönetim Sistemi ile, TEB Grubu hedef ve stratejileriyle, bireysel hedeflerin ve iş sonuçlarının aynı doğrultuda olması, çalışanların doğru hedeflere yönlendirilmesi ve gelişimlerinin sağlanması ve bu sayede organizasyonel verimliliğin artırılması amaçlanmaktadır.

Bunun yanı sıra, Performans Sistemi çalışanların yetkinlik gelişimlerinin takip edilmesi, buna yönelik Gelişim Planlarının hazırlanması, Kariyer Yönetimi, Ücret, Ödüllendirme ve Eğitim sistemlerine ilişkin bilgilerin toplanmasında en önemli araçtır.

Bu sistem çerçevesinde, TEB'in kurumsal hedefleri en üst kademededen en alt kademelere doğru, "birey" seviyesine kadar indirgenmektedir. Performans değerlendirmesi, kişilere indirgenen iş hedeflerinin gerçekleşmesi ve çalışanların yetkinlik hedeflerine ulaşmadaki başarıları dikkate alınarak objektif kriterler çerçevesinde yapılmaktadır.

Performans Yönetimi;

- Kritik Başarı göstergelerinin gerçekleşip gerçekleşmediğini, hedeflere ulaşıp ulaşılmadığını gösterir
- Yöneticilerin çalışanın performansı hakkında fikir sahibi olmasını, başarılarının ölçülmesini ve fark edilmesini sağlar

- Başarılı iş sonuçları için gerekli yetkinliklerin, güçlü ve gelişim alanlarının belirlenmesini sağlar
- Yetenek Yönetimi havuzuna alınacak olan yüksek performans ve yüksek potansiyelli çalışanların belirlenmesini sağlar
- Anlık geri bildirim sistemi ile tüm çalışanların astlarına, takım arkadaşlarına ve yöneticilerine geri bildirim verebildiği ve talep edebildiği interaktif bir platform yaratır.

Şeffaf kariyer komiteleri

TEB’de terfi ve mobilite için toplanan kariyer komitelerine yönetici pozisyonunda olmayan çalışan temsilcileri de katılarak görüşlerini iletmektedir. Bu şekilde TEB’liler terfi kararlarında söz sahibi olmakta, sürecin şeffaf bir platformda yapıldığını gözlemlene fırsatı bulmaktadır.

Yerel ve Uluslararası kariyer fırsatları

Banka, stratejik ortağı BNP Paribas’ın da desteği ile TEB’de geleceğin liderlerine hem kurum içi hem de uluslararası mobilite fırsatları sunmaktadır.

TEB’in tarafsız ve açık iletişim ilkesi doğrultusunda, BNP Paribas ve TEB Grubunda yer alan tüm açık pozisyonlar, Banka ve Grup Şirketleri genelinde duyurularak tüm çalışanlara başvuru fırsatı tanınmaktadır.

Bu doğrultuda müdür ve üstü kadrolara yapılan yönetici atamalarının iç kaynaklardan karşılanması temel ilkedir. 2019 yılında yapılan yönetici atamalarının %85’i iç kaynaklardan karşılanmıştır.

Sürekli Gelişim Fırsatları ile Geleceğin İşgücünü yaratan bir yaklaşım

TEB’de üstün performansla ulaşmak için sürekli olarak kaliteyi iyileştirici süreç ve sistemlerle birey ve takım performansını artırmak, çalışanların performans ve yetkinliklerini geliştirerek kendilerine profesyonel bir iş ortamı ve kariyer fırsat(lar)ı yaratmak ve geleceğin liderlerini yetiştirmek temel amaçtır.

Yüksek potansiyel ve performans gösteren TEB’liler, üst düzey yöneticiler ile bir araya gelebildikleri etkinliklerde yer almakta, kendilerini tanıtmaya imkanı bulmakta, açık ve samimi bir ortamda fikirlerini paylaşabilmektedir.

TEB’de geleceğin liderlerinin, kariyer gelişimi yolculuklarında; yönetsel becerilerinin değerlendirilmesi, güçlü ve gelişime açık yönlerinin belirlenmesi ve geliştirilmesi amacıyla

Değerlendirme Merkezi ve Liderlik Becerileri Geliştirme Programları uygulanmaktadır. Bu programlar doğrultusunda kişiye özel gelişim programları sunulmaktadır.

Yetenek Yönetimi kapsamında 2019 yılında 72 yetenek Değerlendirme Merkezine, 98 yetenek Liderlik Becerileri Geliştirme Programlarına, 325 yetenek bireysel gelişim planları çerçevesinde mesleki ve kişisel gelişim programlarına katılmıştır.

TEB’lilerin dijital kaslarını, TEB Dijital Akademi ve Let’s Get Digital ile güçlendiriyor.

Banka, TEB’lileri iş dünyasındaki hızlı değişime hazırlamaya, değişen rollerin gerektirdiği yetkinlikleri geliştirmeye odaklıdır.

TEB, geleceğin liderlerini yetiştirirken, genç yeteneklerin tek bir alanda ilerlemelerini desteklemek yerine, mobilite ile disiplinler arası yetkinlikler kazandırmak, takım kurmak ve birlikte çalışmak konularında desteklemeyi hedeflemekte; eğitim ve gelişim programlarını sürekli yenilemektedir.

2018 yılında hayata geçirilen TEB Dijital Akademi her işkolunun ihtiyaçlarına özel tasarlanmış gelişim programları içermektedir. TEB Dijital Akademi, her seviyeden TEB’linin yeni teknolojileri ve yeni trendleri yakından takip etmelerine imkan sunmakta, dijital okuryazarlığı artırmaktadır. 2019 yılında 1.700 TEB’li bu programlara katılmıştır.

TEB Akademi çatısı altında finans sektörünün en önemli ayrıştırıcı unsurunun “nitelikli ve eğitilmiş insan gücü” olduğunun bilinciyle, çalışanların hem kişisel ve mesleki gelişimlerine en etkili şekilde destek olunmakta, hem de lokal ve global regülasyonlara yönelik zorunlu eğitimler gerçekleştirilmektedir. 2019 yılında 9.000’e yakın TEB’linin bu eğitimlere katılımı sağlanmış; kişi başı ortalama 42 saat eğitim sunulmuştur.

İnovasyon ve girişimciliği teşvik eden bir çalışma ortamı

TEB, 2007’den beri aralıksız gerçekleştirdiği inovasyon çalışmalarıyla, dünyaca ünlü danışmanlık firması Gartner’ın 2008’de yayınladığı finans sektöründe “İnovasyon Kültürü Oluşturma ve Yaygınlaştırma” başlıklı raporda dünyaya örnek gösterilmiştir. 2013 - 2016 yılları arasında ise European Financial Management Association (EFMA) tarafından 4 yıl üst üste “En Başarılı İnovasyon Yönetimi Yapan Banka” olarak örnek gösterilmiştir.

2014 yılında ise Türkiye İhracatçılar Meclisi (TİM), İnovalİG kapsamında yaptığı değerlendirmede TEB’i “Türkiye’nin İnovasyon Kaynakları Şampiyonu” seçmiştir.

Her seviyede girişimci liderler yetiştiriyoruz

TEB 2014’ten itibaren inovasyonu bir adım öteye taşıyarak sektörde bir ilki daha gerçekleştirmiş, Kurum İçi Girişimcilik Programı’nı başlatmıştır.

Bu program ile kurum içinde girişimci bir kültür yaratılarak Banka’nın geleceğini değiştirebilecek yenilikçi projeler üreten ve bu projeleri hayata geçirebilecek iç girişimler yetiştirilmektedir. Programla mevcut iş yapış biçimleri değiştirilmekte, TEB’lilerin projelerini birer girişimci gibi geliştirip hayata geçirebilecekleri bir çalışma ortamı sunulmakta; girişimcilik kaslarını güçlendirecek eğitim programları, mentorluk, koçluk desteği sağlanmaktadır.

TEB, Kurum İçi Girişimcilik Programı kapsamında gerçekleştirdiği Fikir Maratonları/ Hackathonlar ile yenilikçi, yaratıcı, girişimci çalışanlarını dış girişimciler (fintech / startup) ve mentorlarla bir araya getirmektedir. TEBlilerin birbirlerinden beslenerek projelerini geliştirdikleri ve 48 saat içinde iş modelleri ile ilgili prototip yarattıkları bir ortam yaratılmaktadır.

2019 yılında beşinci yılına giren TEB Kurum İçi Girişimcilik Programı’na iç girişimci ruhu taşıyan TEB’lilerden 200’ü aşkın proje başvurusu iletilmiştir. Üst düzey yöneticilerden oluşan TEB İnovasyon Komitesi’nin belirlediği iç girişimciler hızlandırma programına dahil edilerek projelerini geliştirmek üzere mentorluk, koçluk ve eğitim desteği alarak projelerini bir girişimci gibi geliştirme fırsatı bulmuşlardır.

TEB, Kurum içi Girişimcilik Programı ile Türkiye’nin en yenilikçi şirketlerinin ödüllendirildiği Gamechangers Turkey 2015 Ödülleri kapsamında Liderlik Ödülü’nü almıştır.

TEB’de yenilikçiliğin bir evi var:

TEB HOME – Startup İş Birliği Programı

İnovasyonu hızlandırma amaçlı ortak bir çalışma platformu olan TEB HOME ile birçok kanaldan gelen yenilikçi projeler önceliklendirilmekte ve bu projeleri hayata geçirecek takımlar kurulmaktadır. Projeleri gerçekleştirirken yenilikçi metodlar kullanılmakta, startuplarla iş birliğine gidilmektedir. TEB HOME’a alınan projeler sadece TEB’de değil

Banka’nın stratejik ortağı BNP Paribas’nın diğer ülkelerinde de uygulanabilmektedir. 2019 yılında 3 proje uluslararası platformda yer alma başarısı göstermiştir.

TEB çalışanları, Home Programında fikir ve projelerini girişimcilerin/ startupların teknoloji alanındaki yetkinliklerinden faydalanarak test etme fırsatı bulmakta, finansal teknoloji girişimcilerinin çevik dünyasını Banka’ya taşımaktadır.

Böyle bir ortamda çözüm üretip değişim için inisiyatif alan, girişimcilik kasları güçlenen TEB’liler yetiştirilmektedir.

TEB’in inovasyon ekosistemi her geçen gün büyüyor.

Ürünlerin geleceği, gençler ve müşterilerle birlikte tasarlanıyor.

TEB, 2007’den bu yana çalışanlarının yanı sıra müşterilerini, öğrencileri, girişimcileri, akademisyenleri ve tedarikçileri inovasyon ekosistemine dahil etmiştir. Banka’nın ürün ve hizmetleri iş birliğiyle yeniden tasarlanırken, inovasyon kültürü çok daha geniş kitlelere yayılmaktadır.

TEB Akıl Fikir Yarışması ile 12 yıldır İcat Çıkarmaya devam ediyor.

2019 yılında TEB’in inovasyon çalışmalarının kurum dışındaki en büyük yansımalarından biri olan Geleneksel TEB Akıl Fikir Yarışması’nın on ikincisi düzenlenmiştir.

2018-2019 döneminde, Akıl Fikir Yarışması’na 15.944 başvuru iletilmiştir. Bu başvuruların %75’i üniversite öğrencilerinden, %16’sı müşterilerden ve %9’u tekno girişimcilerden gelmiştir.

Yarışmaya katılan finalistler özel bir inovasyon ve girişimcilik kampına davet edilerek yarışmaya hazırlanmaktadır. Kazananlara finansal ödüllerin yanı sıra TEB’de kariyer fırsatları da sunulmaktadır. Bugüne kadar 12 finalist TEB ailesine katılmıştır.

TEB, Gençleri önemsiyor.

TEB, uygulamalarıyla gençlere potansiyellerini gösterebilecekleri, kendilerini sürekli geliştirebilecekleri ve katma değer yaratabilecekleri bir çalışma ortamı sunmaktadır.

“Benim TEB’im Benim Dünyam” mottosuyla hem TEBlilere hem de TEBli olmak isteyen gençlere

başarılı, yenilikçi, sürekli gelişim fırsatları sunan, sağlıklı, keyifli ve gönüllü bir dünya vaat edilmektedir.

Birlikte Öğreniyoruz: Fikirbazlar

Herkesin birbirinden öğrendiği bir çağdayız. Bu bilinçle hareket eden TEB, usta liderler ile genç TEB'ileri bir araya getiren ve bankanın öncelikleri paralelinde seçilen konularda proje geliştirebilecekleri bir ortam sağlamaktadır.

TEB Tasarım Atölyesi'nde usta Fikirbazlar yani TEB'in deneyimli yöneticileri ile genç fikirbazlar birlikte tasarım odaklı düşünme (design thinking) eğitimleri alıp yenilikçi projeler geliştirmektedir.

Finans sektöründe bir test sürüşü: Shortcut Staj Programı

Yarının liderleri kendini bir kuruma ait hissetmeden önce o kurumu test etmek isterler. TEB'de, test sürüşü yapmak isteyen üniversite öğrencilerine yönelik "kariyere giden en kestirme yol" mottosu ile Shortcut staj programı uygulanmaktadır. Shortcut, gençlere TEB yöneticileri ve çalışanları ile bir proje gerçekleştirebildikleri 8-12 haftalık profesyonel bir çalışma deneyimi sunmaktadır.

TEB'de 2019 yılında yaklaşık 140 öğrenciyi TEB'de staj imkanı sağlanmıştır.

Kampüs Buluşmaları, üniversite öğrencilerine TEB yöneticileri ile bir araya gelme ve finans dünyası ile tanışma imkanı sunmaktadır. 2019 yılında tanıtım faaliyetleri, sunumlar, kariyer şenlikleri, yönetici sohbetleri, elevator pitch ve vaka çalışmaları, ders katılımları ile 10.000'den fazla öğrenciyle bir araya gelinmiştir.

TEB dijital platformlarda gerçekleştirdiği kariyer etkinlikleri ile de üniversiteli gençlere ulaşmaktadır. Bu kapsamda, finans dünyasında kariyer yapmak isteyenlere yol gösterilmekte ve finans sektöründeki kariyer fırsatları tanıtılmaktadır.

TEB'de, işe alım süreçlerinde geleneksel kanalların dışında dijital platformlar da sıkça kullanılmaktadır. Banka, gerektiğinde online mülakat yaparak işe alımlar gerçekleştirmektedir.

Banka'nın hedef ve stratejileri doğrultusunda, 2019 yılı içinde yaklaşık 355.000 başvuru toplanmış ve yaklaşık 3.150 iş görüşmesi gerçekleştirilmiştir. Adayların işin gerektirdiği yetkinliklere uygun olarak seçilebilmesi için farklı seçme yerleştirme araçları kullanılarak 786 kişi TEB ailesine katılmıştır.

TEB'de 1 Gün etkinliğimiz ile üniversite öğrencileri Banka'ya davet edilerek TEB'deki hayatın birebir gözlemlenmesi sağlanmaktadır. 2019 yılında 150 üniversite öğrencisini TEB'de ağırlanmıştır.

TEB Akıl Fikir ve Gençlik Buluşması

2007 yılından bu yana her yıl, yeni bir tema ile TEB'li yeteneklerin bir araya getirildiği inovasyon buluşmalarının 2019'daki etkinliğine ilk kez üniversite öğrencileri de davet edilmiştir. Yaklaşık 500 üniversiteli gencin katılımı ile gerçekleştirilen bu etkinliğin teması "Akıml Gelecekte - Daha İyi Bir Gelecek İçin Pozitif Etki" olmuştur.

Gençler, etkinlik boyunca ilham verici sunumlar dinleme imkanı bulmuşlar, daha iyi bir gelecek için nasıl katkı sağlayabileceklerini tartışma ve TEB'li yöneticilerle kariyer sohbetleri yapma fırsatı bulmuşlardır.

Etkinlikte ayrıca, Kurum İçi İnovasyon Yarışmaları ile fikirlerini ileten yaratıcı çalışanlara ve "Akıl Fikir Yarışması"nda dereceye giren müşterilere, üniversite öğrencilerine, yeni mezunlara ve teknolojik girişimcilere ödülleri de sunulmuştur.

TEB, Dijital İnkubasyon Merkezi kuruyor.

Banka'nın Dijital, Data ve Analitik yetkinliklerini güçlendirecek merkezi bir **Dijital Yetenek Havuzu** oluşturulması ve geliştirilmesini hedefleyen TEB, Dijital İnkubasyon Merkezi çalışmaları kapsamında özel bir işe alım süreci ve eğitim programı (Digital, Data & Agile Academy) hazırlamıştır.

Sektörde bir ilk olarak, 5 Aralık Dünya Mühendisler gününde "**TEB Genç Mühendisler Buluşması**" düzenlenmiştir. Etkinlik 1.200 başvuru içinden seçilen 80 öğrencinin katılımı ile gerçekleştirilmiş, katılımcılara TEB Dijital İnkubasyon Merkezi'ndeki analitik roller için aday olma fırsatı sunulmuştur.

Çevikliğin yeni adresi: TEB Agile Studio

TEB'de çevikliği artırmak ve projeleri hızlı hayata geçirebilmek için IT Agile Studio kurulmuştur.

TEB Bilgi Teknolojileri ekibinde başlayan bu yaklaşımın iş kollarına ve destek fonksiyonlarına da yayılarak tüm organizasyondaki işbirliğinin artırılması ve çevikliğin yeni bir iş yapış şekli haline getirilmesi hedeflenmektedir.

İnsan odaklı dijital uygulamaları birlikte yaratılıyor.

TEB'e yeni giren çalışanlar, işe başlamadan önce dijital platformda ön oryantasyon programına katılarak Banka ve uygulamalar işe başlamadan bilgi sahibi olmaktadır.

TEB çalışanları, mobil app mobilite ile kurum içi kariyer fırsatlarına ve günlük hayatlarında sıkça kullandıkları insan kaynakları uygulamalarına kolayca ulaşabilmektedir.

TEB İK Chat Bot uygulaması hem TEBliler hem de adaylarla interaktif iletişim ortamı sağlayarak sorularını yanıtlamaktadır.

Risk bilinci yüksek ve bunu yönetebilen bir insan kaynağı hedefi

Banka genelinde, her seviyede çalışanın kendi görev ve sorumlulukları ile ilgili riskleri en etkin şekilde yönetebilmelerini hedefleyen "Birinci Seviye Kontrol" projesi tamamlanmıştır. Diğer taraftan TEB'de çalışanların risk bilincini arttırmak ve bu konuda kendilerine destek olmayı amaçlayan çalışmalar da sürdürülmektedir.

Birlikte iyilik yapıyoruz.

2019'da TEB'li koşucular, Adım Adım çatısı altındaki Sivil Toplum Kuruluşları yararına İstanbul Maratonu ve Runatolia Maratonu'na katılmışlardır.

Maratonlara katılmayan TEBliler ise bağışlarıyla destek vermişlerdir.

TEB, 2008'den bu yana yardımseverlik koşullarındaki performansı neticesinde, "En İyi Kalpli Kurum"lar arasında yer almaktadır.

Birliktelikten keyif alan bir aile

TEB çalışanları, üst düzey yöneticilerin bilgi ve birikimlerini dinleyebilecekleri "Liderler Kahvesi" alanında uzman isimlerin ilham veren kariyer ve başarı öykülerini paylaştıkları söyleşilerden oluşan "TEB Talks" ve son teknolojik gelişmeler ve trendlerin paylaşıldığı "Innovation Talks" toplantılarında bir araya gelmektedir.

Çalışanların ilgi alanlarıyla ilgili faaliyetlere katılmalarını ve iş dışında da bir araya gelmelerini sağlamak amacıyla kurulan **TEB Kulüp** bünyesinde TEB Band, Türk Sanat Müziği Korosu, TEB Fotoğraf Kulübü, TEB Satranç Kulübü, TEB Tiyatro ve TEB Dalış Kulübü yer almaktadır.

TEB Spor Akademisi çatısı altında çalışan sağlığını korumak, ekip ruhunu ve "biz" bilincini güçlendirmek, çalışanların kurumsal aidiyetini artırmak, sosyal sorumluluk kapsamında sosyal ve toplumsal fayda yaratmak amacıyla, spor alanında kurum içi organizasyonlar yapılmaktadır. Aynı kapsamda, çalışanların, kurum dışı spor etkinliklerine katılımı ve Banka takımlarının kurumu temsil etmeleri de sağlanmaktadır.

2019 yılında TEB Spor Akademisi etkinlikleri futbol, voleybol, basketbol, koşu ve tenis branşlarında devam etmiştir. 2019 yılında TEB Voleybol Takımı Corporate Games liginde şampiyon olmuştur.

Sektörde eşi benzeri olmayan bir köy: SAKLIKÖY
TEB'in eğitim ve gelişim faaliyetlerini gerçekleştirdiği Saklıköy'de aynı zamanda çalışanlar birbirleriyle ve yakınlarıyla sosyal amaçlı olarak bir araya gelebilmektedir.

ÖZET YÖNETİM KURULU RAPORU

Değerli hissedarlarımız, müşterilerimiz ve çalışanlarımız,

2019 yılında küresel büyüme tahminleri aşağı yönlü revize edilirken, Türkiye için yukarı yönlü revize olmuş; cari denge 2001 yılından bu yana ilk defa 2019 yılında fazla vermiş, TCMB düşen enflasyon trendine paralel olarak faizlerde indirim gitmiştir. Son çeyrekte artan ekonomik büyümenin 2020 yılında devam etmesi beklenmektedir.

31 Aralık 2019 tarihi itibarıyla TEB aktif toplamı yılın başından itibaren yüzde 11 artarak 107,4 milyar TL'ye ulaşırken, net kârı 1,1 milyar TL olarak gerçekleşmiştir. TEB'in ekonomiye ve müşterilerine sağladığı desteğin en önemli göstergesi olan krediler ise toplam aktiflerinin yüzde 65'ini oluşturmuştur.

Her dönem olduğu gibi risk yönetimine ve aktif kalitesine öncelik veren TEB'in 2019 yılında toplam kredileri 69,2 milyar TL seviyesinde gerçekleşirken, aynı dönemde toplam mevduat ise yüzde 12 oranında artarak 72,2 milyar TL olmuştur. İstikrarlı büyümesini güçlü sermaye yapısıyla birlikte sürdüren TEB'in özkaynakları 9,7 milyar TL olurken, sermaye yeterlilik rasyosu hedef rasyo olan %12'nin oldukça üstünde, %16,95 oranında gerçekleşmiştir.

TEB, 28 Ekim 2019 tarihinde ABD, Kanada, AB, Ortadoğu ve Asya ülkelerinden önde gelen 22 bankanın katılımıyla 306 milyon Euro ve 61,5 milyon ABD Dolar olmak üzere, 367 gün vadeli sendikasyon kredisi sözleşmesi imzalamıştır. Kredinin özellikle ihracatın finansmanında kullanılarak Türk ekonomisine ve şirketlerin büyümesine katkı sağlaması hedeflenmiştir. Sendikasyon kredisinin toplam maliyeti sırasıyla Euribor+%2,10 ve Libor+%2,25 olarak gerçekleşmiştir.

TEB, bireysel krediler hariç toplam canlı kredilerinin yaklaşık %17'sini ihracatın finansmanı için kullanırken, ihracat kredileri hacmine göre yapılan kıyaslamada sektörde 7. sırada yer almıştır. TİM ile birlikte ihracatı destekleme seferberliği kapsamında 350 milyon Euro tutarında özel maliyetli ve avantajlı bir kredi paketinin yanı sıra ithalatçı müşterilerine de sunduğu çözümlerle destek vermeyi sürdürmektedir. Bu kapsamda, TEB ortağı BNP Paribas'ın verdiği destekle ithalat akreditif tahtında 5 yıla kadar finansman imkânı sağlamaktadır.

TEB'in mobil bankacılık uygulaması CEPTETEB'in yılın dördüncü çeyreğinde müşteri sayısı 930 bine ulaşmıştır. TEB'in internet ve mobil kanallardan hizmet alan müşteri oranı ise yüzde 60'a yükselmiştir.

TEB, 2013 yılından bu yana Bireysel müşterilerine hizmet verdiği CEPTETEB'den sonra KOBİ, Kurumsal ve İşletme müşterileri için birçok finansal işlemi kolay ve hızlı bir şekilde yapabilme olanağı sunan mobil uygulaması CEPTETEB İŞTE'yi hayata geçirmiştir. TEB, müşterilerinin ihtiyaç ve beklentilerinden hareketle geliştirdiği CEPTETEB İŞTE ile KOBİ'lerin yanı sıra tüm ticari firmaların özelleşen ihtiyaçlarına göre günlük bankacılık işlemlerini dijitalleştirmiştir. Uygulama ile TEB'in ticari müşterileri; transfer, vergi, kurum ödemeleri gibi 'günlük bankacılık' işlemlerini; çek, senet, kredi ve üye işyeri fonksiyonları gibi 'nakit yönetimi' işlemlerini ve döviz, altın, vadeli hesap gibi 'yatırım' işlemlerini şubeye uğramadan kolayca gerçekleştirebilmektedir.

2013 yılından bu yana Girişim Bankacılığı çalışmalarıyla Türkiye'de girişimcilik ekosistemini geliştirmeye ve girişimcileri desteklemeye devam eden TEB, TİM-TEB Girişim Evi çatısı altında bugüne kadar 6 binden fazla iş fikrini değerlendirerek, 200'ü 2019 yılı içinde olmak üzere bine yakın teknolojik girişimi desteklemiştir. 2019 yılında girişimcilik programlarına Scale Up'ı da ekleyen TEB, global pazarda büyümek isteyen girişimcilerine odaklanarak Türk girişimcilerin dış ticaret başarılarını artırmayı hedeflemiştir.

TEB, Sorumlu Bankacılık anlayışıyla Aile Akademisi çatısı altında hayata geçirdiği çalışmalarla toplumun tasarruf alışkanlığının yaygınlaşması ve tabana yayılması, finansal okuryazar bir nesil yetiştirilmesine katkı sağlamayı sürdürmektedir. TEB Aile Akademisi ile 2019 yıl sonu itibarıyla dijital finansal okuryazarlık eğitimleri kapsamında 30'dan fazla üniversitede 6 bin 500 öğrenciye ve online platformlarda yaklaşık 250 bin kişiye eğitim verilmiştir. Farklı kurumlarla iş birliği çerçevesinde ise toplamda 350 bin kişiye finansal okuryazarlık eğitimi verilmesini sağlayan TEB, gerek sınıf içi finansal okuryazarlık eğitimleriyle, gerekse üniversitelerde düzenlediği dijital finansal okuryazarlık eğitimleriyle toplumun her kesiminin

finansal okuryazar olmasına katkıda bulunmaktadır.

TEB ayrıca Bireysel ve Özel Bankacılık Grubu olarak müşterilerine 'Telepati' adını verdiği yeni chatbot uygulaması ile hizmet vermeye başlamıştır. Uygulama şube ve ATM bulma, sıkça sorulan sorular ve ürün fiyatlaması gibi konularda müşterilere hızlı hizmet sağlamaktadır.

TEB'in 2019 yılı faaliyet sonuçlarını ve finansal tablolarını görüşlerinize sunarken, her zaman yanımızda yer alan ve bize güvenen siz değerli pay sahiplerimize, ekibimize, müşterilerimize ve iş ortaklarımıza Yönetim Kurulu olarak teşekkürlerimizi sunarız.

Saygılarımızla,
Yönetim Kurulu

KÂR DAĞITIM TEKLİFİ

TÜRK EKONOMİ BANKASI A.Ş. 2019 YILI KÂR DAĞITIM TABLOSU (TL)		
1. Ödenmiş/Çıkarılmış Sermaye		2.204.390.000,00
2. Toplam Yasal Yedek Akçe (Yasal Kayıtlara Göre)		398.567.853,49
Esas sözleşme uyarınca kâr dağıtımda imtiyaz var ise söz konusu imtiyaza ilişkin bilgi		
3	Dönem Kârı	1.413.763.717,30
4	Vergiler (-)	(343.409.681,23)
5	Net Dönem Kârı (=)	1.070.354.036,07
6	Geçmiş Yıllar Zararları (-)	0,00
7	Genel Kanuni Yedek Akçe (-)	(53.517.701,80)
8	NET DAĞITILABİLİR DÖNEM KÂRI (=)	1.016.836.334,27
9	Yıl İçinde Yapılan Bağışlar (+)	
10	Bağışlar Eklenmiş Net Dağıtılabilir Dönem Kârı	
11	Ortaklara Birinci Kâr Payı	0,00
	-Nakit	0,00
	-Bedelsiz	0,00
	-Toplam	0,00
12	İmtiyazlı Hisse Senedi Sahiplerine Dağıtılan Kâr Payı	0,00
13	Dağıtılan Diğer Kâr Payı	0,00
	-Yönetim Kurulu Üyelerine,	
	-Çalışanlara	
	-Pay Sahibi Dışındaki Kişilere	
14	İntifa Senedi Sahiplerine Dağıtılan Kâr Payı	0,87
15	Ortaklara İkinci Kâr Payı	0,00
16	Genel Kanuni Yedek Akçe	0,10
17	Statü Yedekleri	0,00
18	Özel Yedekler	9.394.345,91
19	OLAĞANÜSTÜ YEDEK	1.007.441.987,39
20	Dağıtılması Öngörülen Diğer Kaynaklar	0,00

KÂR PAYI ORANLARI TABLOSU

	GRUBU	TOPLAM DAĞITILAN KÂR PAYI		TOPLAM DAĞITILAN KÂR PAYI/NET DAĞITILABİLİR DÖNEM KÂRI	1 TL NOMİNAL DEĞERLİ PAYA İSABET KÂR PAYI	
		NAKİT (TL)	BEDELSİZ (TL)	ORANI (%)	TUTARI (TL)	ORANI (%)
NET	A	0,87	0,00	0,00	0,00	0,00
	B	0,00	0,00	0,00	0,00	0,00
	TOPLAM	0,87	0,00	0,00	0,00	0,00

BÖLÜM 3 - FİNANSAL BİLGİLER VE RİSK YÖNETİMİNE İLİŞKİN DEĞERLENDİRMELER

DENETİM KOMİTESİNİN, İÇ KONTROL, İÇ DENETİM VE RİSK YÖNETİM SİSTEMLERİNİN İŞLEYİŞİNE İLİŞKİN DEĞERLENDİRMESİ VE HESAP DÖNEMİ İÇERİSİNDEKİ FAALİYETLERİ HAKKINDA BİLGİLER

TEB bünyesinde iç kontrol, iç denetim ve risk yönetimi sistemlerinin işleyişi amacıyla oluşturulan organizasyonel yapılanma "11 Temmuz 2014 tarihli Resmi Gazetede yayımlanan Bankaların İç Sistemleri ve İçsel Sermaye Yeterliliği Değerlendirme Süreci Hakkında Yönetmelik" hükümlerine uygun olarak gerçekleştirilmiştir.

Bu yapılanma, Banka'nın faaliyetlerinin kapsamı ve yapısıyla uyumlu, değişen koşullara cevap verebilecek nitelik ve etkinliktedir.

Grup Risk Yönetimi, Uyum ve İç Kontrol Grubu ile Teftiş Kurulu, organizasyonel açıdan Yönetim Kurulu'na bağlı, birbirinden bağımsız, ancak eşgüdüm içinde çalışan üniteler olarak 2019 yılı faaliyetlerini tamamlamışlardır.

Yönetim Kurulu Banka'nın kontrol faaliyetlerine ilişkin önemli strateji ve politikaların onaylanması ve etkin bir iç denetim sistemi ile risk yönetim sisteminin sürdürülmesi hususunda gerekli tedbirleri almıştır.

Teftiş sistemi Banka'nın ve iştiraklerinin tüm faaliyetlerini ve birimlerini kapsayacak şekilde oluşturulmuştur. TEB Teftiş Kurulu yılsonu itibarıyla; 1 Kurul Başkanı, 4 Kurul Başkan Yardımcısı, 5 Denetim Müdürü, 4 Süpervizör Müfettiş, 4 Kıdemli Müfettiş, 28 Müfettiş, 9 Yetkili Müfettiş Yardımcısı, 18 Müfettiş Yardımcısı, 1 Kıdemli Bilgi Teknolojileri Müfettişi, 2 Bilgi Teknolojileri Müfettişi, 1 Bilgi Teknolojileri Müfettiş Yardımcısı, 1 Teftiş Kurulu Destek ve Koordinasyon Yetkilisi ve 1 Üst Yönetim Asistanından oluşan kadrosuyla faaliyetlerini sürdürmektedir.

Yönetim Kurulu; Teftiş Kurulu'nun, Banka'nın ve konsolidasyon kapsamındaki iştiraklerinin bütün faaliyetlerini ve birimlerini sınırlama olmaksızın inceleyebilmesi için gerekli bütün tedbirleri almıştır.

2019 yılı teftiş çalışmalarında, solo ve süreç denetimleri kapsamında, 191 şube denetlenmiştir.

Şube denetimlerine ek olarak; Genel Müdürlükte 23, iştiraklerde 7, Bilgi Teknolojileri alanında ise 2 farklı konu olmak üzere toplam 32 alanda teftiş gerçekleştirilmiştir. Bu denetimlere ilaveten bankacılık

ve bilgi teknolojileri süreçlerini içeren Yönetim Beyanı çalışması yapılmıştır.

Uyum ve İç Kontrol Grubu bünyesinde, İç Kontrol Bölümü, Mevzuat Bölümü, Uyum Bölümü ve Bilgi Teknolojileri Kontrol ve İştirakler Koordinasyon Bölümü, KKTC Uyum Bölümü bulunmaktadır.

İç iç kontrol faaliyetleri, temel kontrol alanlarını kapsayacak şekilde düzenlenmiştir. İç kontrol yapılanmasında, şube ve genel müdürlük departmanlarındaki kritik aktivitelere ilişkin kontroller, Şubeler Kontrol Departmanı, Genel Müdürlük Kontrol Departmanı, Finans ve Hazine İşlemleri Kontrol Departmanı, Kontrol Tasarım ve Destek Departmanı ile Bilgi Teknolojileri ve Destek Hizmetleri Kontrol Departmanı tarafından gerçekleştirilmektedir.

Bankaların İç Sistemleri ve İçsel Sermaye Yeterliliği Değerlendirme Süreci Hakkında Yönetmelik ve MASAK düzenlemeleri çerçevesinde mevzuat ve uyum fonksiyonları Uyum ve İç Kontrol Grubu bünyesindeki Mevzuat ve Uyum birimlerince yürütülmektedir.

Mevzuat Bölümü faaliyetleri, yürürlükteki mevzuat düzenlemeleri ve Grup prensipleri çerçevesinde yürütülmektedir.

Risk yönetimi sisteminin amacı, Banka'nın faaliyetleri sonucunda maruz kalınan risklerin tanımlanması, ölçülmesi, izlenmesi ve belirlenen politikalar, uygulama talimatları ve limitler vasıtasıyla kontrol edilmesini sağlamaktır.

Banka ve tüm iştiraklerin risk yönetimi fonksiyonları Grup Risk Yönetimi altında toplanmıştır. Grup Risk Yönetimi, TEB Grubu Yönetim Kurulları'na, TEB A.Ş. bünyesindeki Denetim Komitesi vasıtasıyla raporlama yapmakla ve bu yönetmelikte belirtilen ilkeler doğrultusunda Yönetim Kurulları adına genel gözetim, uyarı ve öneri görevlerini yerine getirmekle yükümlüdür. 20 Aralık 2019 tarihli 184 sayılı Yönetim Kurulu kararına istinaden bundan sonraki dönemde Grup Risk Yönetimi'nin sadece Denetim Komitesi'ne değil "Risk Komitesi"ne de raporlama yapmakla yükümlü olduğu düzenlenmiştir.

Banka Grup Risk Yönetimi;

- Kredi Risk Yönetimi,
- Rating Modelleri Geliştirme,
- Piyasa Riski, Operasyonel Risk ve Genel Karşılıklar Bölümü olarak 3 bölüm şeklinde örgütlenmiştir.

Banka'nın 08 Kasım 2005 tarihli Yönetim Kurulu toplantısında, 5411 sayılı Bankacılık Kanunu'nun 24'üncü maddesi hükümleri göz önüne alınarak tüm TEB Grubu şirketlerinden sorumlu bir Denetim Komitesi kurulması kararı alınmış, 4389 sayılı Kanun kapsamında Banka'da kurulmuş bulunan Üst Düzey Risk Komitesi'nin yetkilerinin söz konusu komite tarafından üstlenilmesi karara bağlanmıştır.

2019 yılı içinde, Denetim Komitesi 49 adet toplantı gerçekleştirmiştir. Komite, tüm Grup bazında risklerin konsolide bir şekilde izlenmesi, kontrol noktalarının oluşturulması, aktiviteler bazında yazılı prosedürlerin gözden geçirilmesi, Teftiş Kurulu, Risk Yönetimi, Uyum ve İç Kontrol grupları arasındaki koordinasyonun sağlanması, Banka ve Grup şirketleri arasında aynı kapsamda iç kontrol sisteminin oluşturulması ve Bankacılık Mevzuatından kaynaklanan diğer yükümlülüklerini yerine getirmek amacıyla yoğun bir şekilde çalışmalarını sürdürmektedir.

Banka, iç denetim ve risk yönetimi sistemleri konusunda gerek yeni yasal düzenlemeleri, gerekse yurt dışı en iyi uygulamaları yakından takip edip uygulamaya sokmaktadır.

MALİ DURUM, KÂRLILIK VE BORÇ ÖDEME GÜCÜNE İLİŞKİN DEĞERLENDİRME

TEB'in Bankacılık Düzenleme ve Denetleme Kurumu düzenlemeleri çerçevesinde hazırlanan mali tabloları değerlendirildiğinde;

Kârlılık ve verimlilik odaklı stratejiler doğrultusunda TEB'in 2019 yılı vergi sonrası kârı 1,07 milyar TL'ye ulaşmış ve özkaynak kârlılığı %11,50 olarak gerçekleşmiştir. İstikrarlı büyümesini güçlü sermaye yapısıyla birlikte sürdüren TEB'in özkaynakları 9,7 milyar TL olurken, sermaye yeterlilik rasyosu hedef rasyo olan yüzde 12'nin oldukça üstünde, %16.95 oranında gerçekleşmiştir.

Banka 2019 yılında aktif büyüklüğünü %11 artışla 107.350 milyar TL'ye çıkartırken, TEB'in ekonomiye ve müşterilerine sağladığı desteğin en önemli göstergesi olan kredileri 69,2 milyar TL ile toplam aktiflerinin %65'ini oluşturdu.

Banka'nın fonlama ihtiyacının büyük bir bölümünü karşılayan vadeli mevduat hacmi artarken toplam mevduatın bilanço pasifi içindeki payı %67 olmuştur. Diğer taraftan vadesiz mevduatlar da artarak 16,8 milyar TL seviyesine ulaşmış ve fonlama maliyeti açısından Banka'ya önemli bir katkı sağlamıştır.

TEB, Ekim 2019 itibarıyla ve 22 bankanın katılımıyla 306 milyon Euro ve 61,5 milyon ABD Doları olmak üzere, 367 gün vadeli sendikasyon kredisi sözleşmesi imzalamıştır. Kredinin özellikle ihracatın finansmanında kullanılarak Türk ekonomisine ve şirketlerin büyümesine katkı sağlaması hedeflenmiştir. Sendikasyon kredisinin toplam maliyeti sırasıyla Euribor+%2,10 ve Libor+%2,25 olarak gerçekleşmiştir.

RİSK TÜRLERİ İTİBARIYLA UYGULANAN RİSK YÖNETİMİ POLİTİKALARINA İLİŞKİN BİLGİLER

Kredi Riski

Kredi riski, bir sözleşme tarafının bir akdi yükümlülüğünü ifa etmekte temerrüde düşmesi ve karşı tarafın bir mali zarar uğramasına sebep olması riskidir. TEB Grubu, temel olarak alım satım, ticari finansman, hazine ve finansal kiralama faaliyetlerinden dolayı kredi riskine maruz kalmaktadır, fakat kredi riski başka durumlarda ve başka sebeplerle de ortaya çıkabilir.

Banka'nın en önemli özelliklerinden birisi istikrarlı büyüme politikaları ile birlikte yürüttüğü muhafazakâr kredi politikaları ve sağlam aktif yapısıdır.

Kredi açma ve kullandırma yetkisi esas itibarıyla Yönetim Kurulu'nda olmakla birlikte, Yönetim Kurulu Bankacılık Düzenleme ve Denetleme Kurumunca belirlenen usul ve esaslara uygun olarak bu yetkisinin bir kısmını Kredi Komitesi'ne ve Genel Müdür'e delege etmiştir. Genel Müdür de bu yetkisinin bir kısmını Yönetim Kurulu'nun onayladığı kurallar temelinde Kredi Grupları ve İşkollarına birlikte delege etmiştir.

Kredi tahsis her bir borçlu ve borçlular grubu bazında belirlenen limitler dahilinde yapılmaktadır. Kredili işlem yapan her müşterinin, yetkili merciler tarafından tahsis edilmiş kredi limiti bulunması zorunludur ve müşterinin kredi riskinin limitini aşması sistemsel olarak engellenmektedir.

Kredi kararları, kredi tekliflerinin öncelikle kredi departmanı ile ve ilgili iş alanıyla birlikte bir kredi analisti tarafından onaylanmasından sonra alınmaktadır. Kredi limitleri; borçlunun nakit akışı üretme kabiliyeti, kendi ticari operasyonları ve faaliyetlerinden ürettiği gelirle krediyi geri ödeme kabiliyeti, güvenilir finansal veriler, güçlü bir özsermaye yapısı ve moralitesi ve iş deneyimi iyi düzeyde insanlardan oluşan bir idari yapılanma ve ortaklık yapısı dikkate alınarak tahsis edilir.

Bir dizi müşteri, benzer iş faaliyetleriyle ya da aynı coğrafi bölge içinde faaliyetlerle iştigal ettiklerinde ya da akdi edim ve yükümlülüklerini ifa etme kabiliyetlerinin ekonomik, politik ve diğer koşullardaki değişikliklerden benzer şekilde etkilenmesine neden olabilecek benzer ekonomik özelliklere sahip olduklarında, kredi riski yoğunlaşması oluşur. Genelde, TEB Grubu; kredi riskini izleyerek, tek bir karşı tarafla yapılan işlemleri sınırlandırarak ve sınırlı tutarak, karşı tarafların kredibilite ve kredi değerliğini sürekli

değerlendirerek, münferit bireyler veya müşteri grupları veya sektörler nezdinde gereksiz risk yoğunlaşmalarından kaçınmak amacıyla kredilendirme faaliyetlerini çeşitlendirerek ve uygun olan ve gereken teminatları alarak, kredi riskini kontrol altında tutmaya çalışır. Açılacak kredi limitleri; ilgili karşı tarafın finansal yapısına, belirli kalitatif kriterlere ve verilecek teminatın kalitesine uygun olarak tespit edilir ve verilir.

Banka'nın ihtiyatlı politikaları gereği bir müşteriye verilebilecek maksimum kredi limiti, yasal sınırlardan daha muhafazakâr şekilde sınırlandırılarak kredilerde yoğunlaşma riski en az seviyede tutulur. Yönetim Kurulu'nca belirlenen limitler düzenli olarak izlenir ve raporlanır.

Kredi kullandırımını takiben, Kredi İzleme Bölümü müşterinin geri ödeme gücünü, teminatların yeterliliğini ve kalitesini izler. Bu sayede sorunlu hale gelebilecek krediler erken aşamada tespit edilir.

Banka; imalat, hizmet, inşaat ve değerli madenler sektörlerinde faaliyet gösteren KOBİ'ler ve Kurumsal müşteriler için farklı derecelendirme modellerinden oluşan, TEBCORE isimli bir kurumiçi kredi derecelendirme sistemi kullanmaktadır.

Derecelendirme notları; kredi tahsis ve delegasyonu, TFRS9 genel karşılıklarını hesaplamak, kredi raporlaması yapmak, portföy yönetimi ve stres testi amaçlarıyla kullanılır.

Grup Risk Yönetimi, Banka'nın risk yoğunlaşmalarını, Banka'nın kredi portföyünün derecelendirme puanlarına göre bir dökümünü, kredi portföyünün spesifik segmentlerini, büyük kredi riski tutarlarını, takipteki büyük kredi hesaplarını ve değer düşüklüğü karşılıklarını ve yanı sıra, temerrüt ve tahsilat oranlarını gösteren raporlar hazırlar ve bu raporlarını düzenli olarak Yönetim Kurulu'na ve Denetim Komitesi'ne sunar.

Finansal kuruluşlarla ilişkili kredi riskleri ve limitleri, Kredi Komitesi'nin bir alt-komitesi olan Finansal Kurumlar ve Ülke Riskleri Komitesi tarafından belirlenir. Belirlenen limitler ve kredi riski tutarları Grup Risk Yönetimi tarafından günlük olarak izlenir ve takip edilir.

Tüm teminat ve garantilerin, kredi kararının koşullarına uygun olarak kredi kullanılmadan önce temin edilmesi ve olası kur ve vade

uyumsuzluklarından kaçınılması gerekir. Tüm teminatlar kanunen geçerli olmalı ve yüksek bir likiditeye sahip olmalı; bu bağlamda gayrimenkullerin yüksek satış şansı bulunmalıdır.

Banka, gerek anapara geri ödemelerinde gerekse faiz ödemelerinde vadesini 90 gün veya daha fazla geçen kredileri tahsili gecikmiş (takipteki) krediler olarak sınıflandırmaktadır.

Banka özel ve genel karşılıklarını TFRS9 standartlarına ve BNP Paribas metodolojilerine uygun yöntemlerle hesaplar.

Faiz Oranı Riski

Bilançodaki faiz oranı riski, faiz oranlarındaki hareketler nedeniyle, bilançodaki ürünlerin vade uyumsuzlukları veya faize hassas ürünlerin yapılarına bağlı olarak maruz kalınabilecek zarar olasılığını ifade etmektedir.

Faiz oranlarındaki dalgalanmaların yaratacağı etkilerden korunmak Banka yönetiminin birinci önceliğidir. Faiz oranı riski Banka'da Aktif-Pasif Komitesi (APKO) tarafından yönetilmektedir. Aktif-Pasif Komitesi'nde alınan kararlar, Aktif Pasif Yönetimi ve Hazine Grubu bünyesindeki Aktif-Pasif Yönetimi Bölümü tarafından icra edilmektedir.

Faiz oranı riskinde, varlıkların, yükümlülüklerin ve bilanço dışı kalemlerin faize duyarlılığı hesaplanmaktadır. Yönetim Kurulu, net faiz geliri ve özkaynağın bugünkü değer değişimleri için risk tolerans limitleri belirlemiştir. Banka'nın makroekonomik gösterge tahminlerine göre faiz gelirlerine ilişkin simülasyonlar yapılmaktadır. Bu çerçevede durasyon, gap ve duyarlılık analizleri yapılarak Piyasa ve Likidite Riski Komitesi'ne ve Aktif-Pasif Komitesi'ne sunulmaktadır.

Piyasa faiz oranlarındaki dalgalanmaların finansal pozisyon ve nakit akışlarında doğuracağı olumsuz etkiler alınan kararlarla minimum düzeye indirilmektedir. Banka yönetimi günlük olarak piyasadaki faiz oranlarını da takip ederek gerektiğinde Banka'nın mevduat/kredi faiz oranlarını değiştirebilmektedir.

Banka'nın Aktif-Pasif Komitesi, kısa, orta ve uzun vadeli fiyat stratejilerini belirlerken vade uyumsuzluğunu yönetmekte, fiyatlama politikası olarak da pozitif bilanço marjı ile çalışılması ilkesini benimsemektedir.

Piyasa Riski

Piyasa riski, bilanço içi ve bilanço dışı hesaplarda bankalarca tutulan pozisyonlarda, finansal piyasadaki dalgalanmalardan kaynaklanan faiz, kur ve hisse senedi fiyat değişmelerine bağlı olarak ortaya çıkan faiz oranı riski, kur riski ve hisse senedi pozisyon riski gibi riskler nedeniyle zarar etme ihtimalini ifade etmektedir.

Banka Yönetim Kurulu, Grup Risk Yönetimi ile Üst Düzey Yönetimin, Banka'nın maruz kaldığı piyasa risklerini ölçme, kontrol etme ve yönetme hususlarında gerekli tedbirleri almalarını sağlamıştır.

Banka Yönetim Kurulu piyasa risklerine ilişkin limitleri belirlemekte ve söz konusu limitleri piyasa koşulları ve Banka stratejileri doğrultusunda dönemsel olarak revize etmektedir. Piyasa Riski ile ilişkin tüm değerlendirmeler aylık olarak toplanan Piyasa ve Likidite Riski Komitesinde de değerlendirilmektedir. Günlük olarak yapılan işlemlerle ilgili olarak, ürün bazında işlem tutar ve stop loss limitleri, PVO1 ve VaR limitleri uygulanmaktadır. Banka'nın vadeli işlem ve benzeri diğer sözleşmeler cinsinden tutulan pozisyonları için Yönetim Kurulu tarafından işlem limitleri tahsis edilmekte ve işlemler bu limitler dahilinde gerçekleştirilmektedir. Söz konusu limitler günlük olarak takip edilmekte ve raporlanmaktadır.

Banka'nın piyasa riski standart metod kullanılarak hesaplanmakta ve resmi otoritelere raporlanmaktadır.

Piyasa riskinden kaynaklanabilecek Riske Maruz Değer (VaR) tutarı farklı finansal modeller kullanılarak da hesaplanmaktadır. VaR rakamı tarihsel simülasyon metodu ile, 250 iş günü datası göz önüne alınarak %99 güven aralığında, 1 gün elde tutma süresiyle hesaplanmaktadır. Günlük olarak hesaplanan VaR rakamı, Banka içi raporlama ve risk takibinde kullanılmaktadır. Yapılan hesaplamaların ve kullanılan metodun doğruluğunun test edilmesi amacıyla düzenli aralıklarla "geriye dönük testler" yapılmaktadır.

Olası kriz durumlarında meydana gelebilecek zararın öngörülebilmesi için içsel model kullanılarak hesaplanan riske maruz değer, senaryo analizi ve stres testleri sonuçları ile desteklenerek Üst Yönetime ve Yönetim Kurulu'na raporlanmaktadır.

Senaryo analizleri ve stres testleri geçmiş yıllarda meydana gelen krizlerin mevcut portföylere tekrar uygulanması ya da farklı faiz ve kur şoklarının portföylere etkisinden kaynaklanabilecek olası zararların gözlenmesini içermektedir.

Likidite Riski

Likidite riski nakit akışındaki dengesizlik sonucunda nakit çıkışlarını tam olarak ve zamanında karşılayacak düzeyde ve nitelikte nakit mevcuduna veya nakit girişine sahip olunamaması sonucu oluşan risktir.

Likidite riski ayrıca piyasaya gerektiği gibi girilememesi, bazı ürünlerdeki sık piyasa yapısı ve piyasalarda oluşan engeller nedeniyle pozisyonların uygun bir fiyatta, yeterli tutarlarda ve hızlı olarak kapatılamaması ve pozisyonlardan çıkılamaması durumunda ortaya çıkan zarar ihtimalini de içermektedir.

Banka politikaları, öncelikle her türlü borcun likit kaynaklarla her zaman karşılanabilecek nitelikte olduğu, kaliteli bir aktif yapısının sağlanması yönündedir. Bu kapsamda Banka, sektörün en likit bankalarından biri olmayı daima ön planda tutmuştur. Yüksek bir likidite sağlanmasını teminen Banka Yönetim Kurulu düzenli olarak likidite rasyoları ile ilgili standardı belirlemekte ve takip etmektedir.

Banka'nın likidite durumunun, Yönetim Kurulu, Üst Düzey Yönetim ve diğer ilgili birimlere zamanında raporlanmasına yönelik etkin bir yönetim raporlama sistemi bulunmaktadır. Vade ve para birimi bazında kısımlarla nakit akışı analizleri yapılmakta, vade uyumsuzlukları takip edilmekte, fon kaynaklarındaki yoğunlaşmalar incelenmektedir. İlgili tüm analizler aylık olarak toplanan Piyasa ve Likidite Riski Komitesi'nde de ayrıntılı olarak değerlendirilmektedir.

Banka genel politikaları gereği, varlık ve yükümlülüklerin vade yapıları ile faiz oranlarının uyumu her zaman Aktif-Pasif Yönetimi stratejileri dahilinde sağlanmakta, bilançodaki TL ve yabancı para aktif pasif kalemlerinin getirisi ile maliyetinden doğan fark sürekli pozitif olarak yönetilmektedir.

Fonlama ve likidite kaynakları göz önünde bulundurulduğunda, Banka likidite ihtiyacının büyük bir bölümünü mevduatlarla karşılamakta olup, bu kaynağa ilave olarak bono ihracı, sendikasyon ve prefinansman ürünlerini de kullanarak kaynak sağlayabilmektedir.

DERECELENDİRME KURULUŞLARINCA VERİLEN DERECELENDİRME NOTU VE BU NOTUN İÇERİĞİ HAKKINDA BİLGİ

TEB'in güncel derecelendirme notları aşağıdaki gibidir:

Moody's Investor Services:	
Temel Kredi Değerlendirmesi	b3
Düzeltilmiş Temel Kredi Değerlendirmesi	b1
Uzun Vadeli Yabancı Para Mevduat Notu	B3
Kısa Vadeli Yabancı Para Mevduat Notu	NP
Uzun Vadeli Türk Lirası Mevduat Notu	B1
Kısa Vadeli Türk Lirası Mevduat Notu	NP
Görünüm	Negatif
Fitch Ratings:	
Yabancı Para Taahhütler	
Uzun Vadeli	B+
Kısa Vadeli	B
Görünüm	Durağan
Türk Lirası Taahhütler	
Uzun Vadeli	BB-
Kısa Vadeli	B
Görünüm	Durağan
Ulusal	AA (tur)
Görünüm	Durağan
Finansal Kapasite	b+

BAĞIŞLAR

Tarih	Bağış Yapılan Yer	Tutar
04.01.2019	Elif Parlakay / Ocak 2019 Öğrenim Yardımı.	750,00
04.01.2019	Sabri Talha Parlakay / Ocak 2019 Öğrenim Yardımı.	750,00
04.01.2019	Kerem Mert Dalkılıç / Ocak 2019 Öğrenim Yardımı.	1.000,00
04.01.2019	Elif Zeynep Dalkılıç / Ocak 2019 Öğrenim Yardımı.	1.000,00
04.01.2019	Yiğit Eren Dalkılıç / Ocak 2019 Öğrenim Yardımı.	1.000,00
04.01.2019	Ahmet İbre / Ocak 2019 Öğrenim Yardımı.	1.000,00
04.01.2019	Yusuf İbre / Ocak 2019 Öğrenim Yardımı.	1.000,00
04.01.2019	Buse Aras / Ocak 2019 Öğrenim Yardımı.	750,00
04.01.2019	Nehir Aras / Ocak 2019 Öğrenim Yardımı.	500,00
04.01.2019	Tuna Çelik / Ocak 2019 Öğrenim Yardımı.	250,00
04.01.2019	İklim Hira Altınok / Ocak 2019 Öğrenim Yardımı.	250,00
21.01.2019	Türk Eğitim Vakfı	100,00
22.01.2019	Türk Eğitim Vakfı	300,00
24.01.2019	Türk Eğitim Vakfı	50,00
25.01.2019	Çağatay Aksu Burs Bedeli	39.080,61
28.01.2019	Türk Eğitim Vakfı	200,00
28.01.2019	Türk Eğitim Vakfı	200,00
30.01.2019	Ege Çağdaş Eğitim Vakfı	150,00
31.01.2019	Ege Çağdaş Eğitim Vakfı	150,00
01.02.2019	Elif Parlakay / Şubat 2019 Öğrenim Yardımı.	750,00
01.02.2019	Sabri Talha Parlakay / Şubat 2019 Öğrenim Yardımı.	750,00
01.02.2019	Kerem Mert Dalkılıç / Şubat 2019 Öğrenim Yardımı.	1.000,00
01.02.2019	Elif Zeynep Dalkılıç / Şubat 2019 Öğrenim Yardımı.	1.000,00
01.02.2019	Yiğit Eren Dalkılıç / Şubat 2019 Öğrenim Yardımı.	1.000,00
01.02.2019	Ahmet İbre / Şubat 2019 Öğrenim Yardımı.	1.000,00
01.02.2019	Yusuf İbre / Şubat 2019 Öğrenim Yardımı.	1.000,00
01.02.2019	Buse Aras / Şubat 2019 Öğrenim Yardımı.	750,00
01.02.2019	Nehir Aras / Şubat 2019 Öğrenim Yardımı.	500,00
01.02.2019	Tuna Çelik / Şubat 2019 Öğrenim Yardımı.	250,00
01.02.2019	İklim Hira Altınok / Şubat 2019 Öğrenim Yardımı.	250,00
01.02.2019	Türk Eğitim Vakfı	100,00
04.02.2019	Türk Eğitim Vakfı	150,00
06.02.2019	Türk Eğitim Vakfı	100,00
07.02.2019	Down Sendromu Derneği	6.000,00
11.02.2019	Ege Orman Vakfı	150,00
12.02.2019	İstanbul Kültür Sanat Vakfı	10.000,00
15.02.2019	Türk Eğitim Vakfı	50,00
18.02.2019	Türk Eğitim Vakfı	100,00
27.02.2019	Osman Kibar Oo Müd.148 Adet Varlık Hibe Bed.	3.835,00
27.02.2019	Ankara Çevik Kuv.Şb.Toplu Kuv.Amr.104 Adet Varlık Hibe	2.575,00
27.02.2019	Mrk Ç.Kale And. Lisesi Müd.73 Adet Varlık Hibe Bed.	1.620,00
27.02.2019	Kınık Köyü Muhtarlığı79 Adet Varlık Hibe Bed.	1.515,00
27.02.2019	K.Çekmece İl.Milli Eğt.Müd.79 Adet Varlık Hibe Bed.	1.400,00
27.02.2019	71 Evler Mah.Muhtarlığı75 Adet Varlık Hibe Bed.	1.210,00
27.02.2019	Polis Amca İo Ve Mimar Kemal Oo47 Adet Varlık Hibe Bed.	1.110,00
27.02.2019	Veysel Vardal Görme Eng.Oo35 Adet Varlık Hibe Bed.	850,00
27.02.2019	Konak İem Kantar Polis Mrk Amr14 Adet Varlık Hibe Bed.	140,00
27.02.2019	Tarsus Taşkuyu Mah.Muh.2 Adet Varlık Hibe Bed.	50,00
28.02.2019	Türk Eğitim Vakfı	300,00
28.02.2019	Türk Eğitim Vakfı	100,00
04.03.2019	Elif Parlakay / Mart 2019 Öğrenim Yardımı.	750,00
04.03.2019	Sabri Talha Parlakay / Mart 2019 Öğrenim Yardımı.	750,00
04.03.2019	Kerem Mert Dalkılıç / Mart 2019 Öğrenim Yardımı.	1.000,00
04.03.2019	Elif Zeynep Dalkılıç / Mart 2019 Öğrenim Yardımı.	1.000,00
04.03.2019	Yiğit Eren Dalkılıç / Mart 2019 Öğrenim Yardımı.	1.000,00
04.03.2019	Ahmet İbre / Mart 2019 Öğrenim Yardımı.	1.000,00
04.03.2019	Yusuf İbre / Mart 2019 Öğrenim Yardımı.	1.000,00

04.03.2019	Buse Aras / Mart 2019 Öğrenim Yardımı.	750,00
04.03.2019	Nehir Aras / Mart 2019 Öğrenim Yardımı.	500,00
04.03.2019	Tuna Çelik / Mart 2019 Öğrenim Yardımı.	250,00
04.03.2019	İklim Hira Altınok / Mart 2019 Öğrenim Yardımı.	250,00
07.03.2019	Cumhurbaşkanlığı 2019/1 Genelge Seçim Kurulu Tarayıcı Talebi	5.739,52
07.03.2019	Cumhurbaşkanlığı 2019/1 Genelge Seçim Kurulu Printer Talebi	5.495,40
07.03.2019	Cumhurbaşkanlığı 2019/1 Genelge Seçim Kurulu Kırtasiye Talebi	4.391,82
07.03.2019	Cumhurbaşkanlığı 2019/1 Genelge Seçim Kurulu Printer Talebi	2.747,70
13.03.2019	Türk Eğitim Vakfı	100,00
18.03.2019	Türk Eğitim Vakfı	500,00
18.03.2019	Türk Eğitim Vakfı	150,00
18.03.2019	Türk Eğitim Vakfı	100,00
20.03.2019	Türk Eğitim Vakfı	200,00
20.03.2019	Türk Eğitim Vakfı	100,00
26.03.2019	Türk Eğitim Vakfı	175,00
26.03.2019	Türk Eğitim Vakfı	100,00
27.03.2019	Türk Eğitim Vakfı	100,00
29.03.2019	Türk Eğitim Vakfı	280,00
02.04.2019	Elif Parlakay / Nisan 2019 Öğrenim Yardımı.	750,00
02.04.2019	Sabri Talha Parlakay / Nisan 2019 Öğrenim Yardımı.	750,00
02.04.2019	Kerem Mert Dalkılıç / Nisan 2019 Öğrenim Yardımı.	1.000,00
02.04.2019	Elif Zeynep Dalkılıç / Nisan 2019 Öğrenim Yardımı.	1.000,00
02.04.2019	Yiğit Eren Dalkılıç / Nisan 2019 Öğrenim Yardımı.	1.000,00
02.04.2019	Ahmet İbre / Nisan 2019 Öğrenim Yardımı.	1.000,00
02.04.2019	Yusuf İbre / Nisan 2019 Öğrenim Yardımı.	1.000,00
02.04.2019	Buse Aras / Nisan 2019 Öğrenim Yardımı.	750,00
02.04.2019	Nehir Aras / Nisan 2019 Öğrenim Yardımı.	500,00
02.04.2019	Tuna Çelik / Nisan 2019 Öğrenim Yardımı.	250,00
02.04.2019	İklim Hira Altınok / Nisan 2019 Öğrenim Yardımı.	250,00
02.04.2019	Türk Eğitim Vakfı	100,00
03.04.2019	Cumhurbaşkanlığı 2019/1 Genelge Seçim Kurulu Talebi	2.000,00
05.04.2019	Cumhurbaşkanlığı 2019/1 Genelge Seçim Kurulu Talebi	4.437,08
05.04.2019	Cumhurbaşkanlığı 2019/1 Genelge Seçim Kurulu Tarayıcı Talebi	4.111,61
05.04.2019	Cumhurbaşkanlığı 2019/1 Genelge Seçim Kurulu Talebi	3.646,64
05.04.2019	Cumhurbaşkanlığı 2019/1 Genelge Seçim Kurulu Tarayıcı Talebi	2.889,77
05.04.2019	Cumhurbaşkanlığı 2019/1 Genelge Seçim Kurulu I Talebi	1.701,00
05.04.2019	Cumhurbaşkanlığı 2019/1 Genelge Seçim Kurulu Talebi	979,31
11.04.2019	Türk Eğitim Vakfı	200,00
12.04.2019	Beykoz Hacı Numan Orta Okulu 84 Adet Varlık Hibe Bed/1458461	1.680,00
15.04.2019	Türk Eğitim Vakfı	100,00
16.04.2019	Türk Eğitim Vakfı	100,00
19.04.2019	Antalya Çağdaş Eğitim Ve Kültür Vakfı	150,00
22.04.2019	Tema Vakfı	3.500,00
30.04.2019	Nuh Naci Yazgan Üniv. 155 Adet Varlık Hibe Bed.	2.490,00
30.04.2019	Kemalpaşa Lütfü Ürkmez Mes.Tek.And.Lise. 59 Adet Varlık Hibe	1.455,00
30.04.2019	Süleymanpaşa Ziraat Oda.Bşk. 52 Adet Varlık Hibe Bed.	1.255,00
30.04.2019	Halk Eğitim Merk.Müd. 48 Adet Varlık Hibe Bed.	995,00
30.04.2019	Borusan İlkokulu Md. 37 Adet Varlık Hibe Bed.	855,00
30.04.2019	Sarıçam İlçe Emn.Müd. 32 Adet Varlık Hibe Bed.	690,00
30.04.2019	İzmir Emn.Özel Güv.Şube Müd. 4 Adet Varlık Hibe Bed.	400,00
02.05.2019	Elif Parlakay / Mayıs 2019 Öğrenim Yardımı.	750,00
02.05.2019	Sabri Talha Parlakay / Mayıs 2019 Öğrenim Yardımı.	750,00
02.05.2019	Kerem Mert Dalkılıç / Mayıs 2019 Öğrenim Yardımı.	1.000,00
02.05.2019	Elif Zeynep Dalkılıç / Mayıs 2019 Öğrenim Yardımı.	1.000,00
02.05.2019	Yiğit Eren Dalkılıç / Mayıs 2019 Öğrenim Yardımı.	1.000,00
02.05.2019	Ahmet İbre / Mayıs 2019 Öğrenim Yardımı.	1.000,00
02.05.2019	Yusuf İbre / Mayıs 2019 Öğrenim Yardımı.	1.000,00
02.05.2019	Tuna Çelik / Mayıs 2019 Öğrenim Yardımı.	250,00
02.05.2019	İklim Hira Altınok / Mayıs 2019 Öğrenim Yardımı.	250,00
02.05.2019	Buse Aras / Mayıs 2019 Öğrenim Yardımı.	750,00

02.05.2019	Nehir Aras / Mayıs 2019 Öğrenim Yardımı.	500,00
06.05.2019	Türk Eğitim Vakfı	100,00
07.05.2019	Türk Eğitim Vakfı	250,00
08.05.2019	Çağdaş Yaşamı Destekleme Derneği	100,00
14.05.2019	Antalya Barosu	20.000,00
14.05.2019	Türk Eğitim Vakfı	75,00
17.05.2019	Türk Eğitim Vakfı	50,00
20.05.2019	Kartal İlçe Seçim Kurulu/Cumhurbaşkanlığı 2019/1 Genelge Seçim Kurulu Talebi	3.188,31
20.05.2019	Türk Eğitim Vakfı	100,00
20.05.2019	Türk Eğitim Vakfı	100,00
21.05.2019	Havva Özişbakan Msl.Tkn.And.L. 66 Adet Varlık Hibe	1.675,00
21.05.2019	İnönü Ortaokulu 66 Adet Varlık Hibe	1.340,00
21.05.2019	Seyide Daloğlu Anadolu Lis. 76 Adet Varlık Hibe	1.290,00
21.05.2019	Ahmetçeli Köyü Muhtarlığı 1 Adet Varlık Hibe	280,00
21.05.2019	Türk Eğitim Vakfı	200,00
21.05.2019	Çaka Çaytepe Ort.Okul Müdürlüğü 3 Adet Varlık Hibe	75,00
23.05.2019	Türk Eğitim Vakfı	150,00
23.05.2019	Türk Eğitim Vakfı	150,00
23.05.2019	Tema Vakfı	100,00
24.05.2019	Kadıköy Bilim Sanat Merk. 50 Adet Varlık Hibe	1.135,00
27.05.2019	Türk Eğitim Vakfı	100,00
31.05.2019	Mimar Kemal Ort/Türkiye Emlbnk.Ort.Okul 66 Vrlık Hibe	1.245,00
07.06.2019	Türk Eğitim Vakfı	100,00
13.06.2019	Türk Eğitim Vakfı	300,00
13.06.2019	Türk Eğitim Vakfı	100,00
13.06.2019	Türk Eğitim Vakfı	100,00
14.06.2019	Türk Eğitim Vakfı	500,00
17.06.2019	Türk Eğitim Vakfı	150,00
18.06.2019	Türk Eğitim Vakfı	150,00
18.06.2019	Türk Eğitim Vakfı	100,00
18.06.2019	Tema Vakfı	50,00
19.06.2019	Beyoğlu Seçim Kurulu	7.571,02
19.06.2019	Türk Eğitim Vakfı	350,00
19.06.2019	Türk Eğitim Vakfı	250,00
20.06.2019	Türk Eğitim Vakfı	150,00
20.06.2019	Türk Eğitim Vakfı	100,00
21.06.2019	Türk Eğitim Vakfı	600,00
24.06.2019	Türk Eğitim Vakfı	350,00
24.06.2019	Türk Eğitim Vakfı	250,00
24.06.2019	Türk Eğitim Vakfı	75,00
25.06.2019	Türk Eğitim Vakfı	300,00
25.06.2019	Türk Eğitim Vakfı	150,00
25.06.2019	Türk Eğitim Vakfı	100,00
26.06.2019	Türk Eğitim Vakfı	300,00
26.06.2019	Türk Eğitim Vakfı	200,00
26.06.2019	Türk Eğitim Vakfı	100,00
26.06.2019	Türk Eğitim Vakfı	50,00
26.06.2019	Türk Eğitim Vakfı	50,00
28.06.2019	Kağıthane Seçim Kurulu	2.361,06
28.06.2019	Çeşme Kaymakamlığı 40 Adet Varlık Hibe	800,00
28.06.2019	Bağcılar Aşkaleli İbrahim Polat Ort.Okul.23 Vrlık Hibe	520,00
28.06.2019	Türk Eğitim Vakfı	200,00
02.07.2019	Türk Eğitim Vakfı	500,00
02.07.2019	Türk Eğitim Vakfı	200,00
03.07.2019	Türk Eğitim Vakfı	400,00
03.07.2019	Türk Eğitim Vakfı	600,00
12.07.2019	ÇAĞDAŞ YAŞAMI DESTEKLEME DERNEĞİ	100,00
17.07.2019	Türk Eğitim Vakfı	100,00
22.07.2019	Türk Eğitim Vakfı	300,00
25.07.2019	Türk Eğitim Vakfı	150,00

26.07.2019	Türk Eğitim Vakfı	300,00
26.07.2019	Türk Eğitim Vakfı	200,00
26.07.2019	Türk Eğitim Vakfı	150,00
31.07.2019	Türk Eğitim Vakfı	100,00
08.08.2019	Türk Eğitim Vakfı	450,00
08.08.2019	Türk Eğitim Vakfı	100,00
15.08.2019	Türk Eğitim Vakfı	150,00
21.08.2019	Türk Eğitim Vakfı	100,00
23.08.2019	1492655/Türkoğlu İlkokulu Müdürlüğü 40 adet Varl.Hibe	1.000,00
23.08.2019	1492656/Sultan Ahmet Mslk ve Tkn.And.Lisesi 2 adet Varl.Hibe	200,00
23.08.2019	1492659/Kabataş Erkek Lisesi Müd. 17 adet Varlık Hibe	400,00
23.08.2019	1492661/Eşrefoğlu Rumi İmam Hatip Ort.Okul 86 adet Varl.Hibe	1.460,00
23.08.2019	1492665/Bahçelievler Gazi İlkokulu 71 adet Varl.Hibe	1.375,00
28.08.2019	Türk Eğitim Vakfı	100,00
10.09.2019	Türk Eğitim Vakfı	300,00
13.09.2019	Türk Eğitim Vakfı	1.200,00
13.09.2019	Türk Eğitim Vakfı	300,00
18.09.2019	Türk Eğitim Vakfı	450,00
19.09.2019	Çağatay Aksu Eğitim Bursu Nedeniyle Ödenen	62.117,48
20.09.2019	Türk Eğitim Vakfı	100,00
23.09.2019	Türk Eğitim Vakfı	150,00
24.09.2019	Türk Eğitim Vakfı	200,00
24.09.2019	Türk Eğitim Vakfı	50,00
24.09.2019	Türk Eğitim Vakfı	150,00
27.09.2019	1502786/Şehit Mehet Çetin Ort.Okul.64 adet Varl.Hibe	1.440,00
27.09.2019	1502789/Dikmen Şehit Ahmet Yetiş Polis Mrk.69 adet Varl.Hibe	1.370,00
30.09.2019	Türk Eğitim Vakfı	100,00
30.09.2019	Türk Eğitim Vakfı	450,00
30.09.2019	ÇAĞDAŞ YAŞAMI DESTEKLEME DERNEĞİ	100,00
30.09.2019	Türk Eğitim Vakfı	100,00
01.10.2019	Türk Eğitim Vakfı	300,00
04.10.2019	Türk Eğitim Vakfı	50,00
11.10.2019	Türk Eğitim Vakfı	500,00
14.10.2019	ELİF PARLAKAY / Eylül 2019 öğrenim yardımı.	750,00
14.10.2019	SABRİ TALHA PARLAKAY / Eylül 2019 öğrenim yardımı.	750,00
14.10.2019	KEREM MERT DALKILIÇ / Eylül 2019 öğrenim yardımı.	1.000,00
14.10.2019	ELİF ZEYNEP DALKILIÇ / Eylül 2019 öğrenim yardımı.	1.000,00
14.10.2019	YİĞİT EREN DALKILIÇ / Eylül 2019 öğrenim yardımı.	1.000,00
14.10.2019	AHMET İBRE / Eylül 2019 öğrenim yardımı.	1.000,00
14.10.2019	BUSE ARAS / Eylül 2019 öğrenim yardımı.	750,00
14.10.2019	NEHİR ARAS / Eylül 2019 öğrenim yardımı.	500,00
14.10.2019	TUNA ÇELİK / Eylül 2019 öğrenim yardımı.	250,00
14.10.2019	İKLİM HİRA ALTINOK / Eylül 2019 öğrenim yardımı.	250,00
14.10.2019	ELİF PARLAKAY / Ekim 2019 öğrenim yardımı.	750,00
14.10.2019	SABRİ TALHA PARLAKAY / Ekim 2019 öğrenim yardımı.	750,00
14.10.2019	KEREM MERT DALKILIÇ / Ekim 2019 öğrenim yardımı.	1.000,00
14.10.2019	ELİF ZEYNEP DALKILIÇ / Ekim 2019 öğrenim yardımı.	1.000,00
14.10.2019	YİĞİT EREN DALKILIÇ / Ekim 2019 öğrenim yardımı.	1.000,00
14.10.2019	AHMET İBRE / Ekim 2019 öğrenim yardımı.	1.000,00
14.10.2019	BUSE ARAS / Ekim 2019 öğrenim yardımı.	750,00
14.10.2019	NEHİR ARAS / Ekim 2019 öğrenim yardımı.	500,00
14.10.2019	TUNA ÇELİK / Ekim 2019 öğrenim yardımı.	250,00
14.10.2019	İKLİM HİRA ALTINOK / Ekim 2019 öğrenim yardımı.	250,00
14.10.2019	Türk Eğitim Vakfı	50,00
05.11.2019	ELİF PARLA/ELİF PARLAKAY / Kasım 2019 öğrenim yardımı	750,00
05.11.2019	SABRİ TALH/SABRİ TALHA PARLAKAY / Kasım 2019 öğrenim yardımı	750,00
05.11.2019	KEREM MERT/KEREM MERT DALKILIÇ / Kasım 2019 öğrenim yardımı	1.000,00
05.11.2019	ELİF ZEYNEP/ELİF ZEYNEP DALKILIÇ / Kasım 2019 öğrenim yardımı	1.000,00
05.11.2019	YİĞİT EREN/YİĞİT EREN DALKILIÇ / Kasım 2019 öğrenim yardımı	1.000,00
05.11.2019	AHMET İBRE/AHMET İBRE / Kasım 2019 öğrenim yardımı	1.000,00

05.11.2019	MÜGE ŞİRİN/BUSE ARAS / Kasım 2019 öğrenim yardımı	750,00
05.11.2019	MÜGE ŞİRİN/NEHİR ARAS / Kasım 2019 öğrenim yardımı	500,00
05.11.2019	TUNA ÇELİK/TUNA ÇELİK / Kasım 2019 öğrenim yardımı	250,00
05.11.2019	FATOŞ KANG/İKLİM HİRA ALTINOK / Kasım 2019 öğrenim yardımı	250,00
05.11.2019	Türk Eğitim Vakfı	150,00
05.11.2019	Türk Eğitim Vakfı	50,00
05.11.2019	Türk Eğitim Vakfı	150,00
05.11.2019	Türk Eğitim Vakfı	200,00
07.11.2019	Türk Eğitim Vakfı	300,00
12.11.2019	Türk Eğitim Vakfı	50,00
13.11.2019	Türk Eğitim Vakfı	300,00
19.11.2019	Türk Eğitim Vakfı	100,00
21.11.2019	Türk Eğitim Vakfı	1.200,00
21.11.2019	Türk Eğitim Vakfı	100,00
21.11.2019	Türk Eğitim Vakfı	100,00
22.11.2019	Türk Eğitim Vakfı	200,00
26.11.2019	Türk Eğitim Vakfı	300,00
26.11.2019	Türk Eğitim Vakfı	150,00
26.11.2019	Türk Eğitim Vakfı	150,00
28.11.2019	Türk Eğitim Vakfı	400,00
28.11.2019	Türk Eğitim Vakfı	100,00
29.11.2019	Türk Eğitim Vakfı	100,00
29.11.2019	Türk Eğitim Vakfı	150,00
02.12.2019	ELİF PARLA/ELİF PARLAKAY/Aralık 2019 öğrenim yardımı	750,00
02.12.2019	SABRİ TALH/SABRİ TALHA PARLAKAY / Aralık 2019 öğrenim yardımı	750,00
02.12.2019	KEREM MERT/KEREM MERT DALKILIÇ / Aralık 2019 öğrenim yardımı	1.000,00
02.12.2019	ELİF ZEYNE/ELİF ZEYNEP DALKILIÇ / Aralık 2019 öğrenim yardımı	1.000,00
02.12.2019	YİĞİT EREN/YİĞİT EREN DALKILIÇ / Aralık 2019 öğrenim yardımı	1.000,00
02.12.2019	AHMET İBRE/AHMET İBRE / Aralık 2019 öğrenim yardımı	1.000,00
02.12.2019	MÜGE ŞİRİN/BUSE ARAS / Aralık 2019 öğrenim yardımı	750,00
02.12.2019	MÜGE ŞİRİN/NEHİR ARAS / Aralık 2019 öğrenim yardımı	500,00
02.12.2019	TUNA ÇELİK/TUNA ÇELİK / Aralık 2019 öğrenim yardımı	250,00
02.12.2019	FATOŞ KANG/İKLİM HİRA ALTINOK / Aralık 2019 öğrenim yardımı	250,00
03.12.2019	Türk Eğitim Vakfı	100,00
06.12.2019	1523879/Üsküdar Güzeltepe Aile Sađl.Mrk 10 varlık Hibe	290,00
10.12.2019	1525247/Manavgat Kaymakamlığı Karabük İlk. 4 varlık Hibe	400,00
11.12.2019	Ege Çađdaş Eğitim Vakfı	81,00
12.12.2019	1526280/Eyüp Sultan Kaym. Mimar Sinan İ.O 106 vrlk Hibe	1.795,00
12.12.2019	Türk Eğitim Vakfı	100,00
17.12.2019	Türk Eğitim Vakfı	250,00
19.12.2019	Türk Eğitim Vakfı	100,00
20.12.2019	Tema Vakfı	100,00
23.12.2019	1527850/Korgeneral Ömer Keçecigil İlk.Öğr.Okl.23 vrlk Hibe	605,00
25.12.2019	Türk Eğitim Vakfı	200,00
26.12.2019	Ege Çađdaş Eğitim Vakfı	100,00
26.12.2019	Ege Çađdaş Eğitim Vakfı	150,00
30.12.2019	Türk Eğitim Vakfı	100,00
31.12.2019	Koç Üniversitesi	162.716,00
31.12.2019	Tema Vakfı	50,00
31.12.2019	1532479/Sancaktepe /Osmangazi İlk.Öğr.Okl.8 vrlk Hibe	220,00
31.12.2019	1532479/Şişli İstanbul Orta okulu 40 adet vrlk Hibe	925,00
31.12.2019	Türk Eğitim Vakfı	200,00

RAPOR DÖNEMİ DAHİL BEŞ YILLIK DÖNEME İLİŞKİN ÖZET FİNANSAL BİLGİLER

(bin TL)	2015-		2016-		2017-		2018-		2019-	
	31.12.2015	2014 değişim	31.12.2016	2015 değişim	31.12.2017	2016 değişim	31.12.2018	2017 değişim	31.12.2019	2018 değişim
Nakit ve Nakit Benzerleri	11.237.316	%14,43	15.237.022	%35,59	13.489.109	%-11,47	19.852.854	%47,18	21.336.601	%7,47
Menkul Kıymetler	4.673.796	%-0,93	4.668.068	%-0,12	5.558.278	%19,07	6.699.383	%20,53	11.740.554	%75,25
Krediler	53.212.833	%17,23	56.363.829	%5,92	63.290.777	%12,29	63.998.823	%1,12	65.577.143	%2,47
Diğer Aktifler	2.836.397	%-7,37	3.458.471	%21,93	3.420.065	%-1,11	6.446.104	%88,48	8.695.870	%34,90
Toplam Aktifler	71.960.342	%14,24	79.727.390	%10,79	85.758.229	%7,56	96.997.164	%13,11	107.350.168	%10,67
Vadesiz Mevduat	6.981.476	%27,01	7.628.600	%9,27	9.504.405	%24,59	11.644.855	%22,52	16.786.665	%44,16
Vadeli Mevduat	37.414.384	%10,23	42.204.058	%12,80	46.072.311	%9,17	52.572.309	%14,11	55.407.662	%5,39
Kullanılan Krediler	15.919.560	%26,30	16.596.691	%4,25	15.186.301	%-8,50	14.671.854	%-3,39	13.412.150	%-8,59
Diğer Pasifler	4.683.098	%-7,19	5.498.640	%17,41	5.975.535	%8,67	8.369.638	%40,07	12.023.117	%43,65
Özkaynaklar (Kâr Hariç)	6.079.371	%15,13	6.857.602	%12,80	7.950.838	%15,94	8.736.805	%9,89	8.650.220	%-0,99
Net Kâr	882.453	%41,75	941.799	%6,73	1.068.839	%13,49	1.001.703	%-6,28	1.070.354	%6,85
Toplam Pasifler	71.960.342	%14,24	79.727.390	%10,79	85.758.229	%7,56	96.997.164	%13,11	107.350.168	%10,67
Takipteki Krediler Rasyosu	%2,28	%-0,15	%3,08	%0,80	%3,02	%-0,06	%4,15	%1,13	%5,99	%1,84
Özkaynak Verimliliği	%14,68	%2,65	%13,53	%-1,15	%13,38	%-0,15	%11,18	%-2,20	%11,50	%0,32
Aktif Verimliliği	%1,31	%0,24	%1,24	%-0,07	%1,29	%0,05	%1,10	%-0,20	%1,05	%-0,05
Sermaye Yeterliliği	%13,94	%-0,02	%14,37	%0,43	%16,12	%1,74	%16,93	%0,81	%16,95	%0,02

ŞUBELER

ŞUBE ADI	ŞUBE ADRESİ	İLÇE	İL	TELEFON
Ankara Şubesi	Mustafa Kemal Mahallesi, 2120 Caddesi No:4 A Çankaya 06530 ANKARA	ÇANKAYA	ANKARA	+ 90 850 204 00 06
İstanbul Kurumsal Şubesi	Gayrettepe Mahallesi Yener Sokak No:1 Kat:1/A Beşiktaş 34349 İstanbul	BEŞİKTAŞ	İSTANBUL	+ 90 850 204 00 12
Osmanbey Şubesi	Cumhuriyet Mah. Halaskargazi Cad. No:103B Şişli 34380 İSTANBUL	ŞİŞLİ	İSTANBUL	+ 90 850 204 00 13
Bakırköy Şubesi	Cevizlik Mah, İstanbul Cad, No:24 Bakırköy 34142 İstanbul	BAKIRKÖY	İSTANBUL	+ 90 850 204 00 14
Suadiye Şubesi	Bağdat Cad. German Apt. 456 Suadiye	KADIKÖY	İSTANBUL	+ 90 850 204 00 15
Etiler Şubesi	Etiler Mahallesi Nispetiye Cad. No:97 Kat:1 Beşiktaş 34337 İSTANBUL	BEŞİKTAŞ	İSTANBUL	+ 90 850 204 00 16
Bursa Şubesi	Doğanbey Mahallesi Fevzi Çakmak Caddesi, No:52/B Osmangazi 16220 BURSA	OSMANGAZI	BURSA	+ 90 850 204 00 17
Kozyatağı Kurumsal Şubesi	Değirmen Sokak Nida Kule No:18 Kat:3 Kozyatağı Kadıköy 34710 İstanbul	KADIKÖY	İSTANBUL	+ 90 850 204 00 18
Denizli Şubesi	Saraylar Mahallesi İzmir Blv. TEB Sit. No:57 Merkezefendi 20010 Denizli	MERKEZEFENDİ	DENİZLİ	+ 90 850 204 00 19
İzmit Şubesi	Körfez Mahallesi, Ankara Karayolu, No:123/3	MERKEZ (İZMİT)	KOCAELİ	+ 90 850 204 00 20
Bayrampaşa Şubesi	Yenidoğan Mah. Abdi İpekçi Cad. No:4D Bayrampaşa 34030 İSTANBUL	BAYRAMPAŞA	İSTANBUL	+ 90 850 204 00 22
Kayseri Şubesi	Cumhuriyet Mahallesi Turan Cad. No:3 Melikgazi 38110 KAYSERİ	MELİKGAZI	KAYSERİ	+ 90 850 204 00 23
Antalya Şubesi	Etiler Mahallesi Adnan Menderes Bulvarı Birlik Apartmanı No:53/A-B Muratpaşa 07010 ANTALYA	MURATPAŞA	ANTALYA	+ 90 850 204 00 25
Adana Şubesi	Turan Cemal Beriker Bulvarı Güleç İşhanı,23 Seyhan 01120 ADANA	SEYHAN	ADANA	+ 90 850 204 00 26
Gaziantep Şubesi	İncili Pınar Mah. Muammer Aksoy Bulvarı Dünya İş Merkezi 34/2	ŞEHİTKAMİL	GAZİANTEP	+ 90 850 204 00 28
Eminönü Şubesi	Hobyar Mahallesi, Vakıf Hanı Sokak, No:8 Fatih 34112 İSTANBUL	FATİH	İSTANBUL	+ 90 850 204 00 29
Konya Şubesi	Musalla Bağları Mahallesi Ahmet Hilmi Nalçacı Caddesi Cengizhan No:130/1 Selçuklu 42060 Konya	SELÇUKLU	KONYA	+ 90 850 204 00 30
Kahramanmaraş Şubesi	Hayrullah Mahallesi Azerbaycan Blv Ağdaş Plaza Sit. No:12 A Onikişubat 46040 Kahramanmaraş	ONİKİŞUBAT	KAHRAMANMARAŞ	+ 90 850 204 00 31
Merter Şubesi	Mehmet Nesih Özmen Mahallesi Fatih Cad. No:21 A Güngören 34173 İSTANBUL	GÜNGÖREN	İSTANBUL	+ 90 850 204 00 32
Ulus Ankara Şubesi	Anafartalar Mah. Sanayi Cad. No:15/1-2-3-4-5-6-7 Altındağ 06050 ANKARA	ALTINDAĞ	ANKARA	+ 90 850 204 00 34
Gebze Şubesi	Hacı Halil Mah.Zübeyde Hanım Cad. No:33/B	GEBZE	KOCAELİ	+ 90 850 204 00 35
Pendik E-5 Şubesi	Çınardere Mahallesi Gönenli Mehmet Efendi Caddesi No:85 Pendik 34896 İstanbul	PENDİK	İSTANBUL	+ 90 850 204 00 37
Mersin Şubesi	Camişerif Mahallesi İsmet İnönü Bulvarı No:94A Akdeniz 33010 MERSİN	AKDENİZ	MERSİN	+ 90 850 204 00 38
Güneşli Şubesi	15 Temmuz Mahallesi Koçman Caddesi No:36B Bağcılar 34212 İSTANBUL	BAĞCILAR	İSTANBUL	+ 90 850 204 00 39
İzmir Şubesi	Akdeniz Mahallesi, Cumhuriyet Bulvarı, No 86/A, Konak 35210 İZMİR	KONAK	İZMİR	+ 90 850 204 0040
Eskişehir Şubesi	İstiklal Mahallesi, İki Eylül Cad. No:2/1 Odunpazarı 26010 Eskişehir	ODUNPAZARI	ESKİŞEHİR	+ 90 850 204 00 41
Kalamış Şubesi	Faruk Ayanoğlu Cad.Barış Apt. 19/1-2 Fenerbahçe	KADIKÖY	İSTANBUL	+ 90 850 204 00 42
Ümraniye Şubesi	Alemdağ Cad. 194/2	ÜMRANIYE	İSTANBUL	+ 90 850 204 00 43
Maçka Şubesi	Harbiye Mah. Kadırgalar Cad. No:13A Şişli 34367 İSTANBUL	ŞİŞLİ	İSTANBUL	+ 90 850 204 00 45
Beylikdüzü Şubesi	Beylikdüzü OSB Mah. Açelya Cad. No:1/8 Beylikdüzü 34524 İSTANBUL	BEYLİKDÜZÜ	İSTANBUL	+ 90 850 204 00 47
Bebek Şubesi	Cevdet Paşa Caddesi, No:55 Bebek	BEŞİKTAŞ	İSTANBUL	+ 90 850 204 00 48
4. Levent Şubesi	Emniyet Evleri Mahallesi Eski Büyükdere Caddesi No:11/A Kağıthane 34415 İSTANBUL	KAĞITHANE	İSTANBUL	+ 90 850 204 00 49
Pınarbaşı Şubesi	Ümit Mah. Kemalpaşa Cad. No:333 B Pınarbaşı Bornova 35060 İZMİR	BORNOVA	İZMİR	+90 850 204 00 50
Kemalpaşa Şubesi	Mehmet Akif Ersoy Mahallesi, Atatürk Blv. No:51/1A Kemalpaşa 35730 İZMİR	KEMALPAŞA	İZMİR	+ 90 850 204 00 51
Karabağlar Şubesi	Aşık Veysel Mahallesi Yeşillik Caddesi No: 437-441/B Karabağlar 35110 İZMİR	KARABAĞLAR	İZMİR	+ 90 850 204 00 53
Yeşilköy Şubesi	İstasyon Caddesi Orhan Gazi Sok. No:1 Zemin Kat Kısım A Yeşilköy Bakırköy 34801 İSTANBUL	BAKIRKÖY	İSTANBUL	+ 90 850 204 00 54
Trakya Kurumsal Şubesi	Nur Yıldız Plaza 15 Temmuz Mahallesi Gülbahar Caddesi No:7A Kat:5 Güneşli/Bağcılar 34212 İstanbul	BAĞCILAR	İSTANBUL	+ 90 850 204 00 55
Kozyatağı Şubesi	Sahrayıcedit Mah. Atatürk Cad. No:67A Kadıköy 34734 İstanbul	KADIKÖY	İSTANBUL	+ 90 850 204 00 56

Marmara Kurumsal Şubesi	23 Nisan Mahallesi, 75.Yıl Caddesi, No:5A/15 Durmazlar İş Merkezi Nilüfer 16120 BURSA	NİLÜFER	BURSA	+ 90 850 204 00 58
İkitelli Şubesi	İkitelli OSB Mahallesi, Atatürk Bulvarı, Dış Kapı No: 52, İç Kapı No: 1 Başakşehir 34490 İSTANBUL	BAŞAKŞEHİR	İSTANBUL	+ 90 850 204 00 60
İmes Sanayi Sitesi Şubesi	İmes Sanayi Sitesi C Blok 301/3 Yukarı Dudullu	ÜMRANIYE	İSTANBUL	+ 90 850 204 00 61
Mecidiyeköy Şubesi	Büyükdere Cad. 103/1 Mecidiyeköy	ŞİŞLİ	İSTANBUL	+ 90 850 204 00 64
Bursa Serbest Bölge Şubesi	Ata Mah. Serbest Bölge Orkide Cad. No:13/1 Gemlik 16600 BURSA	GEMLİK	BURSA	+ 90 850 204 00 65
Çarşı İzmir Şubesi	1203/1 Sokak, No: 7 Yenişehir, Konak İzmir	KONAK	İZMİR	+ 90 850 204 00 66
A.O.S.B. İzmir Şubesi	M. Kemal Atatürk Bulvarı No:42 / 19 Çiğli 35620 İzmir	ÇİĞLİ	İZMİR	+ 90 850 204 00 67
Ege Kurumsal Şubesi	Cumhuriyet Bulvarı 66 Kat:2	KONAK	İZMİR	+ 90 850 204 00 68
Gündoğdu Şubesi	Kültür Mahallesi Plevne Bulvarı Dr. Rifat Bey Apartmanı Zemin Kat No:14A ve 14 /1 Konak 35220 İzmir	KONAK	İZMİR	+ 90 850 204 00 69
Özel Bankacılık Merkezi Şubesi	Nispetiye Cad. Dilhayat Sok. No:8 Zemin Kat Etiler	BEŞİKTAŞ	İSTANBUL	+ 90 850 204 00 70
Aksaray İstanbul Şubesi	Kemalpaşa Mah. Ordu Caddesi No:66A Kat: 1 Fatih 34134 İSTANBUL	FATİH	İSTANBUL	+ 90 850 204 00 72
Antakya Şubesi	Yavuz Selim Cad. 5. Mıntika Zühtüye Ökten Çarşısı No:1-2 Antakya Merkez 31100 Hatay	Merkez	HATAY	+ 90 850 204 00 73
Avçılar Şubesi	Mustafa Kemal Paşa Mahallesi Firuzköy Bulvarı No:115A Avçılar 34320 İstanbul	AVCILAR	İSTANBUL	+ 90 850 204 00 74
Aydın Şubesi	Kurtuluş Mahallesi Adnan Menderes Bulvarı No:40B/B Efeler 09020 AYDIN	EFELER	AYDIN	+ 90 850 204 00 75
Bahçeşehir Şubesi	Bahçeşehir 2. Kısım Mahallesi Süzer Bulvarı No:13 Başakşehir 34488 İstanbul	BAŞAKŞEHİR	İSTANBUL	+ 90 850 204 00 76
Balıkesir Şubesi	Hisarçlı Mahallesi Örucüler Caddesi No:14B Karesi 10010 BALIKESİR	KARESİ	BALIKESİR	+ 90 850 204 00 77
Beşiktaş Şubesi	Ortabahçe Cad.No :2	BEŞİKTAŞ	İSTANBUL	+ 90 850 204 00 78
Beşyüzevler Şubesi	Barbaros Hayrettin Paşa Mah. Eski Edirne Asfaltı Cad. No:224B Gaziosmanpaşa 34520 İSTANBUL	GAZİOSMANPAŞA	İSTANBUL	+ 90 850 204 00 79
İskenderun Şubesi	Çay Mahallesi, Atatürk Bulvarı, No:25A İskenderun 31300 HATAY	İSKENDERUN	HATAY	+ 90 850 204 00 85
Girne Bulvarı Şubesi	Girne Bulvarı No:140 Karşıyaka 35580 İZMİR	KARŞIYAKA	İZMİR	+ 90 850 204 00 86
Altıyol Şubesi	Söğütluçeşme Caddesi No:124/126 A	KADIKÖY	İSTANBUL	+ 90 850 204 00 87
Karadeniz Ereğli Şubesi	Orhanlar Mahallesi Yalı Cad. No:38 Ereğli 67300 ZONGULDAK	EREĞLİ	ZONGULDAK	+ 90 850 204 00 88
Malatya Şubesi	Niyazi Mahallesi Çevre Yolu Sokak (Buhara Bulvarı) Caddesi No:195 Merkez 44100	MERKEZ	MALATYA	+ 90 850 204 00 89
Samsun Şubesi	Kale Mahallesi Kaptanağa Sok. No: 4/B İlkadım 55030 Samsun	MERKEZ	SAMSUN	+ 90 850 204 00 90
Trabzon Şubesi	Kemer kaya Mah. Kahramanmaraş Caddesi No:35A Ortahisar 61030 TRABZON	ORTAHİSAR	TRABZON	+ 90 850 204 00 91
Uşak Şubesi	İsliçe Mah. İsmetpaşa Cad. No:67/B Merkez 64100 UŞAK	MERKEZ	UŞAK	+ 90 850 204 00 92
Zeytinburnu Şubesi	Prof. Muammer Aksoy Cad. No:85	ZEYTİNBURNU	İSTANBUL	+ 90 850 204 00 93
Altunizade Şubesi	Kısıklı Cad. No:19 Altunizade	ÜSKÜDAR	İSTANBUL	+ 90 850 204 00 95
Davutpaşa Şubesi	Maltepe Mah. Davutpaşa Cad. No:101 DK:230-231-232-352 Topkapı Zeytinburnu 34010 İstanbul	ZEYTİNBURNU	İSTANBUL	+ 90 850 204 00 96
Şehitkamil Gaziantep Şubesi	Budak Mahallesi Gazi Muhtarpaşa Bulvarı No:44/D Şehitkamil 27090 Gaziantep	ŞEHİTKAMİL	GAZİANTEP	+ 90 850 204 00 97
Bayramyeri Şubesi	Saraylar Mahallesi Enverpaşa Caddesi Katrancı İşh. No:26/1 Merkezefendi 20010 Denizli	MERKEZEFENDİ	DENİZLİ	+ 90 850 204 00 98
Bornova Şubesi	Manavkuyu Mahallesi Mustafa Kemal Caddesi 132/1A Bayraklı 35535 İZMİR	BAYRAKLI	İZMİR	+ 90 850 204 01 00
Gaziosmanpaşa Ankara Şubesi	Uğur Mumcu Cad. 76/A Gaziosmanpaşa	ÇANKAYA	ANKARA	+ 90 850 204 01 01
Marmaris Şubesi	Tepe Mahallesi Ulusal Egemenlik Caddesi No:24 Marmaris 48700 MUĞLA	MARMARİS	MUĞLA	+ 90 850 204 01 02
Nilüfer Şubesi	İhsaniye Mahallesi İzmir Yolu Caddesi No:118 A Nilüfer 16130 BURSA	NİLÜFER	BURSA	+ 90 850 204 01 03
Meşrutiyet Caddesi Şubesi	Meşrutiyet Mahallesi, Meşrutiyet Caddesi No:11 B	ÇANKAYA	ANKARA	+ 90 850 204 01 05
Bodrum Şubesi	Türk Kuyusu Mahallesi, Kıbrıs Şehitleri Caddesi, No:65/A-65/B Bodrum 48400 Muğla	BODRUM	MUĞLA	+ 90 850 204 01 06
Manavgat Şubesi	Eski Hisar Mahallesi Demokrasi Bulvarı Öğrekçi Plaza No: 73/Z02-Z03 Manavgat 07600 Antalya	MANAVGAT	ANTALYA	+ 90 850 204 01 07
Alanya Şubesi	Atatürk Cad. 42/A Alanya 07400 ANTALYA	ALANYA	ANTALYA	+ 90 850 204 01 08
Çorlu Şubesi	Kazimiye Mahallesi, Salih Omurtak Caddesi, No:22/B	ÇORLU	TEKİRDAĞ	+ 90 850 204 01 09

Caddebostan Şubesi	Caddebostan Mahallesi Bağdat Caddesi No:265A/1 Kadıköy 34728 İstanbul	KADIKÖY	İSTANBUL	+ 90 850 204 01 10
Kazasker Şubesi	Şemsettin Günaltay Cad. No:109/A Erenköy	KADIKÖY	İSTANBUL	+ 90 850 204 01 11
Levent Çarşı Şubesi	Çarşı Caddesi No:22 1.Levent	BEŞİKTAŞ	İSTANBUL	+ 90 850 204 01 12
Adapazarı Şubesi	Tiğçılar Mahallesi, Atatürk Bulvarı, No:27	MERKEZ	SAKARYA	+ 90 850 204 01 13
Manisa Şubesi	1. Anafartalar Mahallesi Mustafa Kemal Paşa Caddesi No:40/A Şehzadeler 45020 MANİSA	ŞEHZADELER	MANİSA	+ 90 850 204 01 14
Lara Şubesi	Yeşilbahçe Mahallesi Metin Kasapoğlu Caddesi Armada Apt. Sit. No:44 D Muratpaşa 07160 Antalya	MURATPAŞA	ANTALYA	+ 90 850 204 01 15
Afyon Şubesi	Umurbey Mahallesi Cumhuriyet Meydanı No:7 Merkez 03100 AFYONKARAHİSAR	MERKEZ	AFYONKARA HİSAR	+ 90 850 204 01 16
Atatürk Caddesi Adana Şubesi	Kurtuluş Mahallesi Atatürk Caddesi Meryem Gizer Apartmanı No:63/A Seyhan 01130 Adana	SEYHAN	ADANA	+ 90 850 204 01 17
Büsan Sanayi Sitesi Şubesi	Fevzi Çakmak Mah. KOSGEB Caddesi No:1/1 Karatay 42050 Konya	KARATAY	KONYA	+ 90 850 204 01 18
Hadımköy Şubesi	Akçaburgaz 5.Bölge San 1 Bulvarı 109 Hadımköy	BÜYÜKÇEKMECE	İSTANBUL	+ 90 850 204 01 19
Beşevler Sanayi Şubesi	Üçevler Mahallesi Nilüfer Cad 4 Nilüfer 16130 BURSA	NİLÜFER	BURSA	+ 90 850 204 01 20
Maltepe İstanbul Şubesi	Bağlarbaşı Mahallesi, Bağdat Caddesi, No:477	MALTEPE	İSTANBUL	+ 90 850 204 01 21
Sefaköy Şubesi	Kartaltepe Mahallesi, Halkalı Caddesi No:62A/1 Küçükçekmece 34295 İstanbul	KÜÇÜKÇEKMECE	İSTANBUL	+ 90 850 204 01 22
Beyazıt Şubesi	Mimar Hayrettin Mah. Yeniçeriler Caddesi No:29 Bayazıt Fatih 34126 İstanbul	FATİH	İSTANBUL	+ 90 850 204 01 23
Ostim Şubesi	Ostim Sanayi Sitesi 100.yıl Bulvarı No:9 Yenimahalle 06370 Ankara	YENİMAHALLE	ANKARA	+ 90 850 204 01 24
Ortaklar Caddesi Şubesi	Büyükdere Cad. 60/A Mecidiyeköy Şişli 34387 İstanbul	ŞİŞLİ	İSTANBUL	+ 90 850 204 01 25
Perpa Şubesi	Halil Rifat Paşa Mah. Yüzer Havuz Sok. No: 1/922 Şişli 34384 İstanbul	ŞİŞLİ	İSTANBUL	+ 90 850 204 01 27
Diyarbakır Şubesi	Peyas Mahallesi, Urfa Bul. Azizoğlu Sit. A-Blok No:98 B Kayapınar 21070 Diyarbakır	KAYAPINAR	DIYARBAKIR	+ 90 850 204 01 28
Maslak Şubesi	Reşitpaşa Mahallesi Eski Büyükdere Caddesi No:14/A Sarıyer 34468 İSTANBUL	SARIYER	İSTANBUL	+ 90 850 204 01 29
Ortaköy Şubesi	Yıldız Mahallesi, Çırağan Caddesi, No:97 Ortaköy	BEŞİKTAŞ	İSTANBUL	+ 90 850 204 01 30
Pendik Şubesi	Batı Mah. Ankara Cad. No:102	PENDİK	İSTANBUL	+ 90 850 204 01 31
Üsküdar Şubesi	Aziz Mahmut Hüdayi Mah. Hakimiyeti Milliye Cad. No: 50 Kat : 1 Üsküdar 34672 İstanbul	ÜSKÜDAR	İSTANBUL	+ 90 850 204 01 32
Fethiye Şubesi	Cumhuriyet Mahallesi, Çarşı Caddesi, No:25 Fethiye 48300 MUĞLA	FETHİYE	MUĞLA	+ 90 850 204 01 33
Çiftehavuzlar Şubesi	Bağdat Cad. Aziz Kaya İş Merkezi No: 193/A Zemin Kat A Kısım Çiftehavuzlar Kadıköy 34730 İstanbul	KADIKÖY	İSTANBUL	+ 90 850 204 01 34
Şanlıurfa Şubesi	Atatürk Bulvarı Numune Pasajı No:16/2-3 Haliliye 63100 ŞANLIURFA	HALİLİYE	ŞANLIURFA	+ 90 850 204 01 35
Necatibey Şubesi	Kızılay Mahallesi Necatibey Cad. Günay Apt. No:25 B Çankaya 06420 Ankara	ÇANKAYA	ANKARA	+ 90 850 204 01 36
Kızılay Şubesi	Gazi Mustafa Kemal Bulvarı No:7/A Kızılay 06420 Ankara	KIZILAY	ANKARA	+ 90 850 204 01 38
Karaköy Şubesi	Kemankeş Karamustafapaşa Mahallesi, Necatibey Caddesi, Hacı Mahmut İş Merkezi, No:72/A Beyoğlu İSTANBUL	BEYOĞLU	İSTANBUL	+ 90 850 204 01 39
Kartal Çarşı Şubesi	Ankara Cad. Şimşek Han No: 82 Zemin Kat	KARTAL	İSTANBUL	+ 90 850 204 01 40
Bolu Şubesi	Aktaş Mah. İzzet Baysal Cad. No:114	MERKEZ	BOLU	+ 90 850 204 01 42
Çekmeköy Şubesi	Madenler Mahallesi Serencebey Cad. No:58A Ümraniye 34776 İstanbul	ÜMRANİYE	İSTANBUL	+ 90 850 204 01 43
Çorum Şubesi	Çepni Mah. İnönü Cad. No:4 Merkez 19040 Çorum	MERKEZ	ÇORUM	+ 90 850 204 01 44
Gebze Organize Sanayi Bölgesi Şubesi	Gebze Organize Sanayi Bölgesi, Bankalar ve Çarşı Merkezi, 1600 Sokak, No:1601-7 Gebze 41480 Kocaeli	GEBZE	KOCAELİ	+ 90 850 204 07 34
Göztepe İstanbul Şubesi	Göztepe Mahallesi Tütüncü Mehmet Efendi Caddesi No:93/A Göztepe Kadıköy 34730 İSTANBUL	KADIKÖY	İSTANBUL	+ 90 850 204 01 46
Tahtakale Şubesi	Tahtakale Mah. Tahtakale Cad. No:55 Fatih 34116 İstanbul	FATİH	İSTANBUL	+ 90 850 204 01 47
Erzurum Şubesi	Kazım Karabekir Paşa Mahallesi, Orhan Şerifsoy Cad. Türk Ekonomi Bankası A.Ş. Apt. No:52 Yakutiye 25100 ERZURUM	YAKUTİYE	ERZURUM	+ 90 850 204 01 48
Akdeniz Üniversitesi Tıp Fakültesi Şubesi	Dumlupınar Bulvarı Akdeniz Üniversitesi Tıp Fak. Hastanesi H Blok Giriş Katı Konyaaltı 07070 ANTALYA	KONYAALTI	ANTALYA	+ 90 850 204 07 72
Balgat Şubesi	Ceyhun Atif Kansu Cad. No:80 Balgat	ÇANKAYA	ANKARA	+ 90 850 204 01 50
Heykel Şubesi	Bursa Selçuk Hatun Mah. Ressam Şefik Bursalı Cad. No:5 Heykel Osmangazi 16010 BURSA	OSMANGAZI	BURSA	+ 90 850 204 01 51

İçerenköy Şubesi	İçerenköy Mah. Çayır Cad. Özce Center İş Merkezi No:3A/1 Ataşehir 34752 İstanbul	ATAŞEHİR	İSTANBUL	+ 90 850 204 01 52
Fatsa Şubesi	Mustafa Kemal Paşa Mahallesi Reşadiye Cad. No:14/A Fatsa 52400 ORDU	FATSA	ORDU	+ 90 850 204 01 53
Didim Şubesi	Atatürk Bulvarı, No:113/A	DİDİM	AYDIN	+ 90 850 204 01 54
Kavacık Şubesi	Rüzgarlıbahçe Mahallesi Cumhuriyet Cad. No: 12 Beykoz 34805 İSTANBUL	BEYKOZ	İSTANBUL	+ 90 850 204 01 55
Yüreğir Şubesi	Cumhuriyet Mah.770 Sok.No:11/A Yüreğir 01280 Adana	YÜREĞİR	ADANA	+ 90 850 204 01 56
Çağlayan Şubesi	Çağlayan Mahallesi Kağıthane Cad. No:141 C Kağıthane 34403 İSTANBUL	KAĞITHANE	İSTANBUL	+ 90 850 204 01 57
Çarşamba Şubesi	Dr.Tevfik Türker Caddesi No:13	ÇARŞAMBA	SAMSUN	+ 90 850 204 01 58
İzmir Göztepe Şubesi	Göztepe Mahallesi Mithatpaşa Caddesi No:984A Konak 35290 İZMİR	KONAK	İZMİR	+90 850 204 01 60
Elazığ Şubesi	Hürriyet Cad. Mehmet Arslan İş Merkezi No:35/A Merkez 23200 Elazığ	MERKEZ	ELAZIĞ	+ 90 850 204 01 61
Üçevler Şubesi	Üçevler Mahallesi Ahıska Cad No:10 A Nilüfer 16270 BURSA	NİLÜFER	BURSA	+ 90 850 204 01 62
Yıldız Şubesi	Turan Güneş Bulvarı No:17	ÇANKAYA	ANKARA	+ 90 850 204 01 63
Barkal Şubesi	Şakirpaşa Mahallesi Turhan Cemal Beriker Blv. No:249/A Seyhan 01100 Adana	SEYHAN	ADANA	+ 90 850 204 01 64
Niğde Şubesi	Yenice Mah. Ayhan Şahenk Bulvarı No:15/A Merkez 51200 NİĞDE	MERKEZ	NİĞDE	+ 90 850 204 01 66
İvedik Şubesi	İvedik Organize Sanayi Sit. Melih Gökçek Bulvarı Halk Yapı Koop.No :17/22 Ostim Yenimahalle 06370 Ankara	YENİMAHALLE	ANKARA	+ 90 850 204 01 67
Fethiye İnönü Bulvarı Şubesi	Taşyaka Mahallesi İnönü Bulvarı No:82/A Fethiye 48300 Muğla	FETHİYE	MUĞLA	+ 90 850 204 01 68
Kayseri Sanayi Şubesi	Anbar Mahallesi 14. Cadde No:20 Zemin Kat	MELİKGAZI	KAYSERİ	+ 90 850 204 01 70
Konyaaltı Şubesi	Bahçelievler Mahallesi Konyaaltı Caddesi Sitki Göksoy Apt No:40 / Z1 Muratpaşa 07050 ANTALYA	MURATPAŞA	ANTALYA	+ 90 850 204 01 72
Alanya Mahmutlar Şubesi	Mahmutlar Mahallesi Barbaros Caddesi No:98B/A Alanya 07450 ANTALYA	ALANYA	ANTALYA	+ 90 850 204 01 73
Kemer Şubesi	Yeni Mahalle Dört Yol Bulvarı No:25/B	KEMER	ANTALYA	+ 90 850 204 01 74
Bağcılar Şubesi	İstanbul Cad. No:12/B	BAĞCILAR	İSTANBUL	+ 90 850 204 01 76
Akçaabat Şubesi	Orta Mahallesi, İnönü Caddesi No:119 -119 A	AKÇAABAT	TRABZON	+ 90 850 204 01 77
Topçular Şubesi	Rami Kışla Cad.Koçbay İş Merkezi No:25/B 7-8 Topçular	EYÜP	İSTANBUL	+ 90 850 204 01 78
Mega Center Şubesi	Kocatepe Mahallesi Yağ İskelesi Caddesi Mega Center C.51 Blok No:25/A Bayrampaşa 34045 İSTANBUL	BAYRAMPAŞA	İSTANBUL	+ 90 850 204 01 80
Samsun Sanayi Şubesi	Yenimahalle Mahallesi 28. Sokak No:23/1 Canik 55080 Samsun	CANIK	SAMSUN	+ 90 850 204 01 81
Ordu Şubesi	Şarkıye Mah. Süleyman Felek Cad.No:93C Altınordu 52000 ORDU	ALTINORDU	ORDU	+ 90 850 204 01 82
Acıbadem Şubesi	Acıbadem Caddesi, No:164/4 Üsküdar 34660 İstanbul	ÜSKÜDAR	İSTANBUL	+ 90 850 204 01 83
Teksan Şubesi	75. Yıl (Sultandere) Mahallesi Teksan İdari (Küme Evler) No:63/2 Odunpazarı 26250 ESKİŞEHİR	ODUNPAZARI	ESKİŞEHİR	+ 90 850 204 01 84
Çanakkale Şubesi	Kemalpaşa Mah.Çarşı Cad. No:113 Merkez 17100 Çanakkale	MERKEZ	ÇANAKKALE	+ 90 850 204 01 85
Gaziosmanpaşa İstanbul Şubesi	Merkez Mahallesi Eyüp Yolu No:4 Gaziosmanpaşa 34245 İSTANBUL	GAZİOSMANPAŞA	İSTANBUL	+ 90 850 204 01 86
Kurtköy Şubesi	Şeyhli Mahallesi Ankara Caddesi No:217 A Pendik 34890 İSTANBUL	PENDİK	İSTANBUL	+ 90 850 204 01 87
Antalya Etiler Şubesi	Etiler Mahallesi 851 Sokak No:2 Muratpaşa 07010 ANTALYA	MURATPAŞA	ANTALYA	+ 90 850 204 01 88
Büyükçekmece Şubesi	19 Mayıs Mahallesi Nutuk Caddesi No:48A/1 Büyükçekmece 34500 İSTANBUL	BÜYÜKÇEKMECE	İSTANBUL	+ 90 850 204 01 89
Edremit Şubesi	Camivasat Mahallesi Menderes Bulvarı No:11/2 Edremit 10300 BALIKESİR	EDREMIT	BALIKESİR	+ 90 850 204 01 90
Sincan Şubesi	Atatürk Mahallesi, Ankara Caddesi, No: 44/A Sincan 06930 Ankara	SİNCAN	ANKARA	+ 90 850 204 01 91
Salihli Şubesi	Atatürk Mahallesi Belediye Caddesi No:93-95	SALİHLİ	MANİSA	+ 90 850 204 01 92
Gemlik Şubesi	Hamidiye Mahallesi, İstiklal Caddesi, No: 31 GEMLİK 16600 BURSA	GEMLİK	BURSA	+ 90 850 204 01 93
Sultanbeyli Şubesi	Mehmet Akif Mahallesi Fatih Bulvarı No:244/B Sultanbeyli 34920 İSTANBUL	SULTANBEYLİ	İSTANBUL	+ 90 850 204 01 94
Rize Şubesi	Yeniköy Mah.Tevfik İleri Cad. No : 18	MERKEZ	RİZE	+ 90 850 204 01 95
Suburcu Şubesi	Çukur Mahallesi Suburcu Caddesi No: 11/A Şahinbey 27400 Gaziantep	ŞAHİNBEY	GAZİANTEP	+ 90 850 204 01 96
İstoç Şubesi	Mahmutbey Mahallesi 17. Yol Sokak No: 132/A İSTOÇ Bağcılar 34218 İSTANBUL	BAĞCILAR	İSTANBUL	+ 90 850 204 01 97

Samsun Çiftlik Şubesi	19 Mayıs Mahallesi İstiklal Caddesi No:57 İlkadım 55030 SAMSUN	İLKADIM	SAMSUN	+ 90 850 204 01 98
Çınar Şubesi	15 Mayıs Mahallesi Gazi Mustafa Kemal Bulvarı No:145/B Pamukkale 20150 DENİZLİ	PAMUKKALE	DENİZLİ	+ 90 850 204 01 99
İzmir Çankaya Şubesi	Fevzipaşa Bulvarı No:59 / A-B Çankaya Konak 35210 İzmir	KONAK	İZMİR	+ 90 850 204 02 00
Sarıyer Şubesi	Sarıyer Merkez Mahallesi, Yeni Mahalle Cad. No:19	SARIYER	İSTANBUL	+ 90 850 204 02 01
Florya Şubesi	Şenlik Mah. Florya Asfaltı No:86 Zemin Kat Kısım A Florya Bakırköy 34153 İstanbul	BAKIRKÖY	İSTANBUL	+ 90 850 204 02 02
Manisa Sanayi Şubesi	75. Yıl Mahallesi Bahri Sarıtepe Caddesi No:53/A Yunussemre 45030 MANİSA	YUNUSEMRE	MANİSA	+ 90 850 204 02 03
Akdeniz Sanayi Şubesi	Şafak Mah. 5009 Sokak Akdeniz Sanayi Sitesi 36. Blok No:114 Kepez 07224 Antalya	KEPEZ	ANTALYA	+ 90 850 204 02 04
Lüleburgaz Şubesi	Kocasınan Mahallesi İstanbul Caddesi No: 12/ Z01 Lüleburgaz 39750 KIRKLARELİ	LÜLEBURGAZ	KIRKLARELİ	+ 90 850 204 02 05
Saydam Caddesi Şubesi	Sucuzade Mah.Saydam Cad.No:42 Seyhan 01030 Adana	SEYHAN	ADANA	+ 90 850 204 02 06
İzmir 1. Sanayi Şubesi	Mersinli Mahallesi, 2822 Sokak No: 63 Konak 35170 İZMİR	KONAK	İZMİR	+ 90 850 204 02 08
Laleli Şubesi	Mimar Kemalettin Mahallesi Mesih Paşa Cad. No:54 Daire : 1 Laleli Fatih 34130 İSTANBUL	FATİH	İSTANBUL	+ 90 850 204 02 10
Aliğa Şubesi	İstiklal Cad.No:35/B	ALİAĞA	İZMİR	+ 90 850 204 02 11
Bankalar Caddesi Şubesi	Bereketzade Mah.Bankalar Cad. No:28B	BEYOĞLU	İSTANBUL	+ 90 850 204 02 12
Edirne Şubesi	Mithatpaşa Mahallesi Talatpaşa Caddesi No:155 Merkez 22100 EDİRNE	MERKEZ	EDİRNE	+ 90 850 204 02 13
Van Şubesi	Şerefiye Mahallesi M. Fevzi Çakmak Cad. Lütfü Savur İş Merkezi Sit. No:14 İpekyolu 65100 Van	İPEKYOLU	VAN	+ 90 850 204 02 15
Balçova Şubesi	Onur Mah. Ata Cad. No:48/A Balçova 35330 İZMİR	BALÇOVA	İZMİR	+ 90 850 204 02 16
Gölcük Şubesi	Amiral Sağlam Caddesi No:12/B	GÖLCÜK	KOCAELİ	+ 90 850 204 02 17
Tuzla OSB Şubesi	Tuzla Mermerciler Organize Sanayi Bölgesi 5.Sokak No :2 Tuzla 34953 İSTANBUL	TUZLA	İSTANBUL	+ 90 850 204 02 18
Valikonağı Şubesi	Teşvikiye Mahallesi, Valikonağı Caddesi, No:66 ŞİŞLİ 34365 İSTANBUL	ŞİŞLİ	İSTANBUL	+ 90 850 204 02 19
İstanbul Ulus Şubesi	Nispetiye Mahallesi Ahmet Adnan Saygun Caddesi No:22D Beşiktaş 34340 İSTANBUL	BEŞİKTAŞ	İSTANBUL	+ 90 850 204 02 20
Demirciler Sitesi Şubesi	Seyitnizam Mahallesi Demirciler Sitesi 2. Cadde No:81 Zeytinburnu 34015 İSTANBUL	ZEYTİNBURNU	İSTANBUL	+ 90 850 204 02 21
Tekirdağ Şubesi	Aydoğdu Mahallesi Hükümet Caddesi No:94 Süleymanpaşa 59200 Tekirdağ	SÜLEYMANPAŞA	TEKİRDAĞ	+ 90 850 204 02 24
Zafer Sanayi Şubesi	Demirkol Sok.No:2 Selçuklu	SELÇUKLU	KONYA	+ 90 850 204 02 25
Ümitköy Şubesi	Çay Yolu Mahallesi 8.Cadde No :45 Çankaya 06530 ANKARA	ÇANKAYA	ANKARA	+ 90 850 204 02 26
Sakarya Caddesi Şubesi	Cumhuriye Mahallesi, Sakarya-1 Caddesi, No:37/A Tepebaşı 26130 ESKİŞEHİR	TEPEBAŞI	ESKİŞEHİR	+ 90 850 204 02 27
İnsan Şubesi	İkitelli Caddesi İnsan Küçük Sanayi Sitesi E - Blok No :10 İkitelli Küçükçekmece 34303 İstanbul	KÜÇÜKÇEKMECE	İSTANBUL	+ 90 850 204 02 28
Menemen Şubesi	Mermerli Mahallesi Mithatpaşa Caddesi No:55 Menemen 35661 İZMİR	MENEMEN	İZMİR	+ 90 850 204 02 29
Gimat Şubesi	Mehmet Emin Erdoğan İş Merkezi Macun Mahallesi Bağdat Cad. No:93/25-26-27-28	YENİMAHALLE	ANKARA	+ 90 850 204 02 30
Bostanlı Şubesi	Bostanlı Mahallesi Cemal Gürsel Caddesi No: 526/B Karşıyaka 35590 İZMİR	KARŞIYAKA	İZMİR	+ 90 850 204 02 31
Maltepe Çarşı İstanbul Şubesi	Altayçeşme Mahallesi, Atatürk Caddesi No:41/604 Maltepe 34843 İstanbul	MALTEPE	İSTANBUL	+ 90 850 204 07 73
Şirinevler Şubesi	Meriç Sokak Ünal İş Merkezi No:13/3 Zemin Kat Şirinevler Bahçelievler 34188 İSTANBUL	BAHÇELİEVLER	İSTANBUL	+ 90 850 204 02 33
Bahçelievler İstanbul Şubesi	İzzettin Çalışlar Caddesi, No:40	BAHÇELİEVLER	İSTANBUL	+ 90 850 204 02 34
Tuzla Şubesi	İçmeler Mahallesi, Mazhar Sokak No:21A Tuzla 34947 İstanbul	TUZLA	İSTANBUL	+ 90 850 204 02 36
Tarsus Şubesi	Şehit Mustafa Mahallesi Atatürk Bulvarı No:7/A Tarsus 33500 MERSİN	TARSUS	MERSİN	+ 90 850 204 02 37
Şaşmaz Şubesi	Bahçekapı Mahallesi, 2488. Cadde. No:4-A	ETİMESGUT	ANKARA	+ 90 850 204 02 39
Aksaz Şubesi	Aksaz Deniz Üs Komutanlığı, Aksaz	MARMARIS	MUĞLA	+ 90 850 204 02 40
Avcılar Çarşı Şubesi	Merkez Mahallesi, Reşitpaşa Caddesi, No:41 Avcılar 34310 İstanbul	AVCILAR	İSTANBUL	+ 90 850 204 02 41
Değirmendere Trabzon Şubesi	Sanayi Mahallesi Devlet Karayolu Caddesi No:85A Ortahisar 61030 TRABZON	ORTAHİSAR	TRABZON	+ 90 850 204 02 42
Isparta Şubesi	Kutlubey Mahallesi 106 Cadde Halısarayı Apartmanı G Blok Dış Kapı No:2-G İç Kapı No:1	MERKEZ	ISPARTA	+ 90 850 204 02 43
Gebze E5 Şubesi	Osman Yılmaz Mahallesi, İstanbul Caddesi, No:74/A	GEBZE	KOCAELİ	+ 90 850 204 02 44

İnönü Caddesi Malatya Şubesi	Şıkşık Mahallesi İnönü Caddesi No:91/A	MERKEZ	MALATYA	+ 90 850 204 02 45
Sivas Şubesi	Atatürk Caddesi No:15	MERKEZ	SIVAS	+ 90 850 204 02 47
Çeşme Şubesi	İsmet İnönü Mahallesi 2001 Sokak No:74/A Çeşme 35930 İZMİR	ÇEŞME	İZMİR	+ 90 850 204 02 48
Ödemiş Şubesi	Akıncılar Mahallesi, Gazi Caddesi, No: 32/1 Ödemiş 35750 İZMİR	ÖDEMİŞ	İZMİR	+ 90 850 204 02 49
Yeniköy Şubesi	Yeniköy Mahallesi Köybaşı Caddesi No:51 Yeniköy Sarıyer 34464 İstanbul	SARIYER	İSTANBUL	+ 90 850 204 02 51
Etimesgut Şubesi	İstasyon Mahallesi İstasyon Caddesi Tüzün Sokak No:8/7	ETİMESGUT	ANKARA	+ 90 850 204 02 52
Tire Şubesi	Cumhuriyet Meydanı, No:05	TİRE	İZMİR	+ 90 850 204 02 53
Nuruosmaniye Şubesi	Alemdar Mah. Nuruosmaniye Cad. No:12/1 Fatih 34110 İSTANBUL	FATİH	İSTANBUL	+ 90 850 204 02 54
Mezitli Şubesi	Menderes Mahallesi Gazi Mustafa Kemal Blv. Doğaner Yapı Koop. Sit. A Blok Apt. No:709 AA Mezitli 33340 Mersin	MEZİTLİ	MERSİN	+ 90 850 204 02 55
Güllük Şubesi	Altındağ Mahallesi Güllük Caddesi No:99 Muratpaşa 07050 Antalya	MURATPAŞA	ANTALYA	+ 90 850 204 02 56
Mevlana Şubesi	Aziziye Mahallesi, Mevlana Caddesi, No:63 D:1	KARATAY	KONYA	+ 90 850 204 02 57
Muğla Şubesi	Şeyh Mahallesi İsmet İnönü Caddesi Dış Kapı No:17 Menteşe 48050 MUĞLA	MENTEŞE	MUĞLA	+ 90 850 204 02 58
Akhisar Şubesi	Şehit Teğmen Ün Cad. Paşa Mahallesi No:78 Akhisar 45200 Manisa	AKHİSAR	MANİSA	+ 90 850 204 02 59
Konya Ereğli Şubesi	Selçuklu Mahallesi Atatürk Caddesi Necip Pala Apt. Sit. No:44D Ereğli 42310 KONYA	EREĞLİ	KONYA	+ 90 850 204 02 60
Silivri Şubesi	Piri Mehmet Paşa Mah. Başkomutan Cad. No:4 Silivri 34570 İSTANBUL	SİLİVRİ	İSTANBUL	+ 90 850 204 02 61
Lefkoşa Şubesi	Ortaköy Mahallesi Kumsal Mevkii Mehmet Akif Caddesi Koçan No:D303 ve D304	-	LEFKOŞA / KKTC	+ 90 392 229 20 40
Gazimağusa Şubesi	İsmet İnönü Bulvarı, No:43 Sakarya	-	GAZİMAĞUSA / KKTC	+ 90 392 365 59 20
Girne Şubesi	Bedrettin Demirel Caddesi, No:12/12B Girne KKTC	-	GİRNE / KKTC	+ 90 392 815 85 10
İnegöl Şubesi	Sinanbey Mahallesi, Nuri Doğrul Caddesi, No:19 İnegöl 16400 BURSA	İNEGÖL	BURSA	+ 90 850 204 02 66
Kastamonu Şubesi	Cebrail Mahallesi Plevne Caddesi No:52 A-B Merkez 37200 Kastamonu	MERKEZ	KASTAMONU	+ 90 850 204 02 68
Adana Mobilyacılar Şubesi	Güzelevler Mah. Mobilyacılar Sitesi Meşe Cad. No:18 A Kısım Yüreğir 01310 ADANA	YÜREĞİR	ADANA	+ 90 850 204 02 69
Giresun Şubesi	Şeyhkeremettin Mahallesi Gazi Caddesi No:2 Merkez 28200 Giresun	MERKEZ	GİRESUN	+ 90 850 204 02 70
Kuyumcukent Şubesi	29 Ekim Caddesi, No:1, Kuyumcukent, Atölye Bloğu, Zemin/1.Kat, 5.Sokak, No:19 Yenibosna	BAHÇELİEVLER	İSTANBUL	+ 90 850 204 02 71
Burdur Şubesi	Özgür Mahallesi, Gazi Caddesi, No:88 Merkez 15040 Burdur	MERKEZ	BURDUR	+ 90 850 204 02 73
Uncalı Şubesi	Uncalı Mahallesi Uncalı Caddesi No:63 Konyaaltı 07070 ANTALYA	UNCALI	ANTALYA	+ 90 850 204 02 75
Şirinyer Şubesi	Güven Mahallesi, Menderes Caddesi, No: 318 Buca 35370 İZMİR	BUCA	İZMİR	+ 90 850 204 02 76
Biga Şubesi	İstiklal Mahallesi İstiklar Caddesi No:106-108 İç Kapı No:1 Biga 17200 Çanakkale	BİGA	ÇANAKKALE	+ 90 850 204 02 77
Kaynarca Şubesi	Fevzi Çakmak Mah. Tevfik İleri Cad. No:111 Pendik 34899 İstanbul	PENDİK	İSTANBUL	+ 90 850 204 02 78
Gaziemir Şubesi	Akçay Caddesi, No:169/A	GAZİEMİR	İZMİR	+ 90 850 204 02 79
Yıldırım Şubesi	Duaçınarı Mahallesi Ankarayolu Cad. B Blok Apt. No:171-173B Yıldırım 16370 BURSA	YILDIRIM	BURSA	+ 90 850 204 02 80
Adıyaman Şubesi	Turgut Reis Mah. Atatürk Bul. No: 253 / 1 Merkez 02200 Adıyaman	MERKEZ	ADİYAMAN	+ 90 850 204 02 81
Aspendos Kurumsal Şubesi	Etiler Mahallesi Adnan Menderes Bulvarı Birlik Apartmanı No:53/A-B Asma Kat Muratpaşa 07010 ANTALYA	MURATPAŞA	ANTALYA	+ 90 850 204 02 82
Karabük Şubesi	Bayır Mahallesi Menderes Caddesi No:2/B Merkez 78100 KARABÜK	MERKEZ	KARABÜK	+ 90 850 204 02 83
Çerkezköy Şubesi	Gazi Osman Paşa Mahallesi, Atatürk Caddesi, No:5	ÇERKEZKÖY	TEKİRDAĞ	+ 90 850 204 02 84
Ankara 4. Kolordu Şubesi	4. Kolordu Komutanlığı, Samsun Yolu Üzeri, Mamak 06265 Ankara	MAMAK	ANKARA	+ 90 850 204 02 85
Akşehir Şubesi	Meydan Mahallesi İnönü Cad. No:64 Akşehir 42550 KONYA	AKŞEHİR	KONYA	+ 90 850 204 02 86
Düzce Şubesi	Camikebir Mahallesi, 659.Bulvar, No:8A Merkez 81010 Düzce	MERKEZ	DÜZCE	+ 90 850 204 02 87
Erenler Sanayi Şubesi	Erenler Mahallesi, Sakarya Caddesi, No:306/A	ERENLER	SAKARYA	+ 90 850 204 02 88

Çorlu Çarşı Şubesi	Cemaliye Mahallesi Saray Caddesi No:2 Çorlu 59860 Tekirdağ	ÇORLU	TEKİRDAĞ	+90 850 204 02 89
Hopa Şubesi	Merkez Kuledibi Mahallesi Cumhuriyet Meydanı No:1/A Hopa 08600 ARTVİN	HOPA	ARTVİN	+ 90 850 204 02 90
Karacabey Şubesi	Tavşanlı Mahallesi Bursa Caddesi Necmi Akkuş Sitesi No:31 A/5 Karacabey 16700 Bursa	KARACABEY	BURSA	+ 90 850 204 02 91
Turgutlu Şubesi	Altay Mahallesi, Atatürk Bulvarı, No:163	TURGUTLU	MANİSA	+ 90 850 204 02 92
Fener Şubesi	Çağlayan Mahallesi Barınaklar Bulvarı A. Atmaca Apt. B Blok No:3/A-B Muratpaşa 07230 Antalya	MURATPAŞA	ANTALYA	+ 90 850 204 02 93
Keşan Şubesi	Büyük Cami Mahallesi, Cumhuriyet Meydanı, No:8 Keşan 22800 EDİRNE	KEŞAN	EDİRNE	+ 90 850 204 02 94
Hürriyet Şubesi	Soğukkuyu Mahallesi 1. Hürriyet Caddesi No:24-26B Osmangazi 16160 BURSA	OSMANGAZI	BURSA	+ 90 850 204 02 97
Demirtaş Şubesi	Panayır Mahallesi, Yeni Yalova Yolu Caddesi, No:455/F	OSMANGAZI	BURSA	+ 90 850 204 02 98
Kuyubaşı Şubesi	Fahrettin Kerim Gökay Cad. No.122/1 Zemin Kat A Kısım Göztepe Kadıköy 34722 İstanbul	KADIKÖY	İSTANBUL	+ 90 850 204 03 02
Ofis Şubesi	Kooperatifler Mahallesi Akkoyunlu Bulvarı No: 19/B Yenişehir 21100 Diyarbakır	YENİŞEHİR	DIYARBAKIR	+ 90 850 204 03 03
Anamur Şubesi	Esentepe Mahallesi, Atatürk Bulvarı, No: 8/B	ANAMUR	MERSİN	+ 90 850 204 03 04
İzmit Sanayi Sitesi Şubesi	Sanayi Mahallesi, Fırat Sokak, No:16/A	İZMİT	KOCAELİ	+ 90 850 204 03 06
Keçiören Şubesi	Güçlükaya Mahallesi, Kızlar Pınarı Caddesi, No:53/A Keçiören 06310 Ankara	KEÇİÖREN	ANKARA	+ 90 850 204 03 08
Yalova Şubesi	Rüstempaşa Mahallesi, Çeşme Sokak, No:2/1 Merkez 77200 Yalova	MERKEZ	YALOVA	+ 90 850 204 03 10
Tunalı Hilmi Şubesi	Remzi Oğuz Mahallesi, Tunalı Hilmi Caddesi, No:68/A Kavaklıdere	ÇANKAYA	ANKARA	+ 90 850 204 03 11 13
Bekirpaşa Şubesi	28 Haziran Mahallesi Turan Güneş Caddesi No:301 A İzmit 41060 Kocaeli	İZMİT	KOCAELİ	+ 90 850 204 03 13
Bodrum Gümbet Şubesi	Merkez Mahallesi, Atatürk Bulvarı No: 203/A1-A3 Konacık - Bodrum 48480 MUĞLA	BODRUM	MUĞLA	+ 90 850 204 03 14
Kestel Şubesi	Ahmet Vefik Paşa Mahallesi, Gazi Caddesi, No:6/A	KESTEL	BURSA	+ 90 850 204 03 15
Erzincan Şubesi	Atatürk Mahallesi, Nerim Tombul Caddesi, No:12/Z2-Z3 Merkez 24002 ERZİNCAN	MERKEZ	ERZİNCAN	+90 850 204 03 16
Antalya Toptancı Hali Şubesi	Güneş Mahallesi Yeni Toptancı Hal Kompleksi B2/1 Blok No:1 Kepez 07260 Antalya	KEPEZ	ANTALYA	+ 90 850 204 03 18
Tuzla Deniz Harp Okulu Şubesi	Tuzla Deniz Harp Okulu Komutanlığı Sosyal Tesisleri	TUZLA	İSTANBUL	+ 90 850 204 03 20
Nazilli Şubesi	Altıntaş Mahallesi, 129 Sokak, No:2	NAZİLLİ	AYDIN	+ 90 850 204 03 21
Hatay İzmir Şubesi	İnönü Caddesi, No:229/B Karabağlar 35361 İZMİR	KARABAĞLAR	İZMİR	+ 90 850 204 03 22
Merzifon Şubesi	Hocasüleyman Mahallesi, Yokuşbaşı Caddesi No:13 Merzifon 05300 Amasya	MERZİFON	AMASYA	+ 90 850 204 03 23
Körfez Şubesi	Kuzey Mahallesi, Cahit Zarifoğlu Caddesi, No: 53/B	KÖRFEZ	KOCAELİ	+ 90 850 204 03 26
Mardin Şubesi	13 Mart Mahallesi, Vali Ozan Caddesi, 82/B Artuklu 47200 Mardin	ARTUKLU	MARDİN	+ 90 850 204 03 27
Batman Şubesi	Gap Mahallesi, Turgut Özal Bulvarı Babil Plaza No:316 E-F Merkez 72070 BATMAN	MERKEZ	BATMAN	+ 90 850 204 03 28
Yenibosna Şubesi	Yenibosna Merkez Mahallesi Yıldırım Beyazıt Caddesi No: 210A Bahçelievler 34197 İSTANBUL	BAHÇELİEVLER	İSTANBUL	+ 90 850 204 03 29
Serik Şubesi	Yeni Mahalle, Hürriyet Caddesi No:6-8	SERİK	ANTALYA	+ 90 850 204 03 30
Kumluca Şubesi	Merkez Mahallesi Gödene Cad. No:18 Kumluca 07350 ANTALYA	KUMLUCA	ANTALYA	+ 90 850 204 03 31
Bafra Şubesi	Hacınabi Mahallesi, Tekel Caddesi, No:40 Bafra 55400 SAMSUN	BAFRA	SAMSUN	+ 90 850 204 03 33
Fatih Şubesi	Ali Kuşçu Mah. Macar Kardeşler Cad. No:34 Fatih 34083 İstanbul	FATİH	İSTANBUL	+ 90 850 204 03 35
Esenyurt Şubesi	İnönü Mahallesi, Doğan Araslı Bulvarı, No:124/C	ESENYURT	İSTANBUL	+ 90 850 204 03 36
Şirehanı Şubesi	İsmetpaşa Mahallesi, İnönü Caddesi, No:217/7 Şahinbey 27010 GAZİANTEP	ŞAHİNBEY	GAZİANTEP	+ 90 850 204 03 37
Kırklareli Şubesi	Karakaş Mah. 100. Yıl Cad. Necdet Şeylan Apt No:10/Z03 Merkez 39010 Kırklareli	MERKEZ	KIRKLARELİ	+ 90 850 204 03 39
Soma Şubesi	Kurtuluş Mahallesi, Fatih Caddesi, No:10	SOMA	MANİSA	+ 90 850 204 03 40
Çengelköy Şubesi	Çengelköy Mah. Çengelköy Caddesi No:59 Çengelköy Üsküdar 34680 İstanbul	ÜSKÜDAR	İSTANBUL	+ 90 850 204 03 41
Çetin Emeç Şubesi	Ehlibeyt Mahallesi, Ceyhun Atuf Kansu Caddesi, No:126/E	ÇANKAYA	ANKARA	+ 90 850 204 03 42
Sarıgazi Şubesi	İnönü Mah. Ankara Cad. No:63/A Sancaktepe	SANCAKTEPE	İSTANBUL	+ 90 850 204 03 43
4. Sanayi Şubesi	129 Sokak, No: 1/E 4. Sanayi Sitesi	BORNOVA	İZMİR	+ 90 850 204 03 45
Bucak Şubesi	Oğuzhan Mah. Cumhuriyet Cad. No:20/A	BUCAK	BURDUR	+ 90 850 204 03 47
Alemdar Şubesi	Alemdar Caddesi, Ömerağa Mahallesi, No:19	İZMİT	KOCAELİ	+ 90 850 204 03 48
Tuzla Piyade Okulu Şubesi	Piyade Okulu Komutanlığı	TUZLA	İSTANBUL	+ 90 850 204 03 50

Bandırma Şubesi	İnönü Caddesi, No:68/A	BANDIRMA	BALIKESİR	+ 90 850 204 03 51
Metropol Mersin Şubesi	Mesudiye Mahallesi Kuvayi Milliye Caddesi No: 84/B Akdeniz 33060 MERSİN	AKDENİZ	MERSİN	+ 90 850 204 03 52
Yeniköy Antalya Şubesi	Yeniköy Mahallesi, Atatürk Caddesi, No:476 Döşemealtı	DÖŞEMEALTI	ANTALYA	+ 90 850 204 03 53
Aksaray Şubesi	Hamidiye Mahallesi 761/Şehit Ali Mutlu Sokak No:1/1 Merkez 68100 AKSARAY	MERKEZ	AKSARAY	+ 90 850 204 03 54
Torbalı Şubesi	Tepeköy Mahallesi Ağalar Caddesi No:16 A-B TORBALI 35860 İZMİR	TORBALI	İZMİR	+ 90 850 204 03 56
Güneydoğu Anadolu Kurumsal Şubesi	Mücahitler Mah. Gazi Muhtarpaşa Bulvarı No:48 Kat : 6 A Kısım Şehitkamil 27090 GAZİANTEP	ŞEHİTKAMİL	GAZİANTEP	+ 90 850 204 03 58
Çukurova Kurumsal Şubesi	Çınarlı Mahallesi Atatürk Caddesi No: 15 Kat: 1 A Kısım 01120 Seyhan - ADANA	SEYHAN	ADANA	+ 90 850 204 03 59
Altıparmak Şubesi	Cemal Nadir Caddesi, No:47, Kat:1 Altıparmak	OSMANGAZI	BURSA	+ 90 850 204 03 63
Orhangazi Şubesi	Muradiye Mahallesi Yalova Caddesi No: 38/A Orhangazi 16800 BURSA	ORHANGAZI	BURSA	+ 90 850 204 03 69
Zekeriyaköy Şubesi	Zekeriyaköy Mahallesi 4. Cad. Kültür Merkezi Apt. No:4/1/2 Sarıyer 34450 İSTANBUL	SARIYER	İSTANBUL	+ 90 850 204 03 70
Küçüksu Şubesi	Saray Mahallesi Küçüksu Caddesi No:60/1A Ümraniye 34768 İSTANBUL	ÜMRANIYE	İSTANBUL	+ 90 850 204 03 77
Kars Şubesi	Merkez Mahallesi, Kazım Paşa Cad. No:117	MERKEZ	KARS	+ 90 850 204 03 78
Kırıkkale Şubesi	Yenidoğan Mahallesi, Cumhuriyet Cad. No: 8/A	MERKEZ	KIRIKKALE	+ 90 850 204 03 79
Harbiye Şubesi	Cumhuriyet Cad. No:123 B Harbiye Şişli 34373 İSTANBUL	ŞİŞLİ	İSTANBUL	+90 850 204 03 80
Montrö Şubesi	Şair Eşref Bulvarı No:23/A 35210 Çankaya KONAK / İZMİR	KONAK	İZMİR	+ 90 850 204 03 81
Çankaya Ankara Şubesi	Simon Bolivar Cad. No: 17 06680 Çankaya - ANKARA	ÇANKAYA	ANKARA	+ 90 850 204 03 82
Şişli Meydan Şubesi	19 Mayıs Mah. Halaskargazi Cad. No:212A Şişli 34381 İstanbul	ŞİŞLİ	İSTANBUL	+ 90 850 204 03 83
Bursa Organize Sanayi Şubesi	Organize San. Bölgesi, Ali Osman Sönmez Bulv. Bankalar Cad. 16159 Nilüfer/BURSA	NİLÜFER	BURSA	+ 90 850 204 03 84
Mersin Çamlıbel Şubesi	Kültür Mahallesi 103.Cadde No : 62 33100 İçel MERSİN	MERKEZ	MERSİN	+ 90 850 204 03 85
Antalya Muratpaşa Şubesi	Tahilpazarı Mah. Şarmpol Cad. Ömer Melli İş Hanı No:86A Muratpaşa 07040 ANTALYA	MURATPAŞA	ANTALYA	+ 90 850 204 03 87
Denizli Saraylar Şubesi	Saraylar Mahallesi 459 Sokak No : 7 / 9 20100 DENİZLİ	MERKEZ	DENİZLİ	+ 90 850 204 03 88
Erenköy Şubesi	Caddebostan Mahallesi, Ethem Efendi Caddesi, No:13/1 Kadıköy 34728 İSTANBUL	KADIKÖY	İSTANBUL	+ 90 850 204 03 89
Sirkeci Şubesi	Hobyar Mahallesi Ankara Cad. Eraysan Ofis Malzemeleri Apt. No:37/1 Fatih 34112 İSTANBUL	FATİH	İSTANBUL	+90 850 204 03 91
Yıldız Posta Şubesi	Gayrettepe Mah., Yener Sok., No:1	BEŞİKTAŞ	İSTANBUL	+ 90 850 204 03 92
Bakırköy Meydan Şubesi	Kartaltepe Mahallesi İncirli Caddesi No:12/14 Bakırköy 34145 İstanbul	BAKIRKÖY	İSTANBUL	+ 90 850 204 03 93
Karşıyaka Şubesi	Cemal Gürsel Caddesi No:200/A Karşıyaka 35600 İZMİR	KARŞIYAKA	İZMİR	+ 90 850 204 03 94
Bornova Çarşı Şubesi	Mustafa Kemal Cad. No:11-A/B Bornova 35040 İzmir	BORNOVA	İZMİR	+ 90 850 204 03 98
Beykent Üniversitesi Şubesi	T.C Beykent Üniversitesi Ayazağa Kampüsü, Ayazağa Mahallesi, Hadımkoru Caddesi, No:19A Sarıyer 34485 İSTANBUL	SARIYER	İSTANBUL	+90 850 204 06 63
Santral Ümraniye Şubesi	Atatürk Mahallesi Sütçü imam Caddesi Kardeşler Apartmanı No:51A Dükkan No:1-2 Ümraniye 34764 İstanbul	ÜMRANIYE	İSTANBUL	+ 90 850 204 04 02
Güneşli Çarşı Şubesi	Hürriyet Mahallesi Atatürk Cad. No: 3-5C Bağcılar 34212 İSTANBUL	BAĞCILAR	İSTANBUL	+ 90 850 204 04 04
Maslak Sanayi Şubesi	Ayazağa Mahallesi Büyükdere Caddesi No:257/C Sarıyer 34485 İSTANBUL	SARIYER	İSTANBUL	+ 90 850 204 04 06
Beylikdüzü E-5 Şubesi	Barbaros Hayrettin Paşa Mah. Şehitler Cad. Beymahall Sit. No:5 B/1 Esenyurt 34522 İSTANBUL	ESENYURT	İSTANBUL	+ 90 850 204 04 07
Güngören Sanayi Şubesi	Sanayi Mahallesi Atatürk Cad. Real Merter Sit. No:51 /3/42 Güngören 34165 İSTANBUL	GÜNGÖREN	İSTANBUL	+ 90 850 204 04 08
Gaziantep İncilipınar Şubesi	Değirmiş Mahallesi Gazi Muhtar Paşa Bulvarı No:13 A Şehitkamil 27090 Gaziantep	ŞEHİTKAMİL	GAZİANTEP	+ 90 850 204 04 09
Demetevler Şubesi	Demetgül Mahallesi 408 Cadde No 11 A Yenimahalle 06200 ANKARA	YENİMAHALLE	ANKARA	+90 850 204 06 70
Gebze Çarşı Şubesi	Hacı Halil Mah. Cumhuriyet Meydanı No:3/2 Gebze 41400 Kocaeli	GEBZE	KOCAELİ	+ 90 850 204 04 11
Eskişehir İki Eylül Caddesi Şubesi	İstiklal Mah. İki Eylül Cad.No: 50/B Odunpazarı 26010 ESKİŞEHİR	ODUNPAZARI	ESKİŞEHİR	+ 90 850 204 04 13
Çarşı İzmit Şubesi	Karabaş Mahallesi Leyla Atakan Cad. No: 27 A/0 İzmit 41040 KOCAELİ	İZMİT	KOCAELİ	+ 90 850 204 04 16

Narlidere Şubesi	Çamtepe Mah. Mithatpaşa Cad. No: 277-279 Narlıdere 35320 İzmir	NARLIDERE	İZMİR	+90 850 204 07 03
Karya Bodrum Şubesi	Kıbrıs Şehitleri Cad. Emniyet Müdürlüğü Yanı Ataman İş Mrk. C Blk. Bodrum 48400 MUĞLA	BODRUM	MUĞLA	+ 90 850 204 04 19
Şanlıurfa Sarayönü Caddesi Şubesi	Yusufoğlu Mahallesi Sarayönü Caddesi No:131 Haliliye ŞANLIURFA	HALİLİYE	ŞANLIURFA	+ 90 850 204 04 23
Sanayi Mahallesi Şubesi	Sanayi Mah. Sultan Selim Cad. No:22/22A/22B Kağıthane 34415 İstanbul	KAĞITHANE	İSTANBUL	+90 850 204 04 24
Batı Ataşehir Şubesi	Barbaros Mahallesi Halk Caddesi No:47/1 Ataşehir 34746 İstanbul	ATAŞEHİR	İSTANBUL	+90 850 204 06 74
Fındıkzade Şubesi	Haseki Sultan Mahallesi Kızılelma Caddesi No:15 Fatih 34096 İSTANBUL	FATİH	İSTANBUL	+ 90 850 204 04 30
Bostancı E5 Şubesi	İçerenköy Mah. Değirmen Yolu Cad. No:31/1A Ataşehir 34752 İstanbul	ATAŞEHİR	İSTANBUL	+ 90 850 204 04 31
Boğaziçi Kurumsal Şubesi	Büyükdere Cad. Şarlı İş Merkezi No:103 K:3 Mecidiyeköy - Şişli / İSTANBUL	ŞİŞLİ	İSTANBUL	+ 90 850 204 04 32
Haznedar Bahçelievler Şubesi	Bahçelievler Mahallesi Naci Kasım Sokak No:2/1A Bahçelievler 34180 İSTANBUL	BAHÇELİEVLER	İSTANBUL	+ 90 850 204 04 34
Ataşehir Şubesi	Atatürk Mahallesi Ataşehir Bulvarı No:14/F Özel İşyeri: 1 Ataşehir 34758 İstanbul	ATAŞEHİR	İSTANBUL	+ 90 850 204 04 35
Maltepe E-5 Şubesi	Altayçeşme Mahallesi Çam Sokak No:25A Maltepe 34843 İSTANBUL	MALTEPE	İSTANBUL	+ 90 850 204 04 41
Mersin Çarşı Şubesi	Camişerif Mahallesi, İstiklal Caddesi, No:40/D Akdeniz 33060 Mersin	AKDENİZ	MERSİN	+ 90 850 204 04 44
Adana Çarşı Şubesi	Karasoku Mahallesi,Kızılay Cad.No:14 01010 Seyhan - ADANA	SEYHAN	ADANA	+ 90 850 204 04 45
Adana Toros Şubesi	Beyazevler Mahallesi Bülent Angın Bulvarı No:128/A Çukurova 01170 ADANA	ÇUKUROVA	ADANA	+ 90 850 204 04 46
Beyoğlu Şubesi	Hüseyinağa Mahallesi Hamalbaşı Caddesi No:6/A Beyoğlu 34435 İstanbul	BEYOĞLU	İSTANBUL	+ 90 850 204 04 51
Kadıköy Çarşı Şubesi	Caferağa Mah. Mühürdar Cad. No:22 Kadıköy 34710 İstanbul	KADIKÖY	İSTANBUL	+ 90 850 204 04 52
Ankara Ostim Şubesi	Ostim Mahallesi 100.Yıl Bulvarı (Sanayi) Ofim İş ve Finans Merkezi No:99/69 Zeminkat	YENİMAHALLE	ANKARA	+ 90 850 204 04 53
Nato Yolu Şubesi	Tuzluçayır Mahallesi Nato Yolu Caddesi 294. Sokak No:1/A Mamak 06620 Ankara	MAMAK	ANKARA	+90 850 204 07 16
Alsancak Şubesi	1382 Sk. 33/A Bodrum Kat Alsancak Konak 35220 İZMİR	KONAK	İZMİR	+ 90 850 204 04 55
Başkent Kurumsal Şubesi	Simon Bolivar Cad. No:17 Kat:1-2 ÇANKAYA 06680 ANKARA	ÇANKAYA	ANKARA	+ 90 850 204 04 56
Demirtaş Organize Sanayi Şubesi	Demirtaş Organize Sanayi Bölgesi Mustafa Karaer Cad. No:18 Osmangazi 16245 BURSA	OSMANGAZI	BURSA	+ 90 850 204 04 57
İkitelli Organize Sanayi Şubesi	İkitelli OSB Mahallesi Bağcılar-Güngören Metro AVM B Blok Sokak Dış Kapı No:1/B İç Kapı No:13 Başakşehir 34490 İstanbul	BAŞAKŞEHİR	İSTANBUL	+ 90 850 204 04 60
Şirinyalı Şubesi	Şirinyalı Mahallesi İsmet Gökşen Caddesi No:80/1 Muratpaşa 07160 ANTALYA	MURATPAŞA	ANTALYA	+ 90 850 204 04 62
Bursa Çekirge Şubesi	Çekirge Mahallesi Çekirge Caddesi Batıca - Bintaş Apartmanı No:153 A Osmangazi 16070 BURSA	OSMANGAZI	BURSA	+ 90 850 204 04 65
Tarsus Makam Şubesi	Şehit Mustafa Mahallesi Atatürk Cad. 33400 No: 17/A Tarsus - İÇEL MERSİN	TARSUS	MERSİN	+ 90 850 204 04 66
İhlamurkuyu Şubesi	İhlamurkuyu Mahallesi, Alemdağ Caddesi No:249A Ümraniye 34771 İstanbul	ÜMRANİYE	İSTANBUL	+ 90 850 204 04 68
Atrium Şubesi	Ataköy 7-8-9-10. Kısım Mahallesi Karanfil Sk Atrium AVM Apt. No: 2/61 Bakırköy 34158 İstanbul	BAKIRKÖY	İSTANBUL	+ 90 850 204 04 72
Siteler Şubesi	Ulubey Mahallesi Demirhendere Caddesi No:69 Altındağ 06320 Ankara	ALTINDAĞ	ANKARA	+ 90 850 204 04 74
Kağıthane Şubesi	Merkez Mah. Sadabat Cad. No:40, 40 A Kağıthane 34406 İSTANBUL	KAĞITHANE	İSTANBUL	+ 90 850 204 04 76
Kuşadası Şubesi	İsmet İnönü Bulvarı No : 59 09400 Kuşadası - AYDIN	KUŞADASI	AYDIN	+ 90 850 204 04 77
Manavgat Sanayi Şubesi	Aşağı Pazarcı Mahallesi, Zübeyde Hanım Caddesi, No: 19/Z01 Manavgat 07600 ANTALYA	MANAVGAT	ANTALYA	+ 90 850 204 04 78
Diyarbakır Sur Şubesi	Bağcılar Mahallesi, Urfa Bulvarı, Baran Plaza No:217/1 Bağlar 21050 DİYARBAKIR	BAĞLAR	DİYARBAKIR	+ 90 850 204 04 80
Kahramanmaraş Çarşı Şubesi	Menderes Mahallesi Trabzon Bulvarı No:53/D Dulkadiroğlu 46100 Kahramanmaraş	DULKADİROĞLU	KAHRAMANMARAŞ	+ 90 850 204 04 86
Şenesenevler Şubesi	Bostancı Mahallesi, Emin Ali Paşa Caddesi, No:116 A/14, Kadıköy 34744 İSTANBUL	KADIKÖY	İSTANBUL	+ 90 850 204 04 87
Kızıltoprak Şubesi	Zühtüpaşa Mah. Bağdat Cad. No:62/3 Kızıltoprak Kadıköy 34724 İstanbul	KADIKÖY	İSTANBUL	+ 90 850 204 04 89
Samsun Mecidiye Şubesi	Hançerli Mahallesi Çifte Hamam Caddesi No:2 İlkadım 55020 SAMSUN	İLKADIM	SAMSUN	+ 90 850 204 04 94

Fethiye Likya Şubesi	Taşyaka Mahallesi İnönü Bulvarı No:4 4/A 4/B Fethiye 48300 MUĞLA	FETHİYE	MUĞLA	+ 90 850 204 04 96
Söğütözü Şubesi	Platin Tower Söğütözü Mahallesi Dumlupınar Bulvarı (Eskişehir yolu Üzeri) No:94/G Çankaya 06510 ANKARA	ÇANKAYA	ANKARA	+90 850 204 06 82
Balıkesir Çarşı Şubesi	Altıeylül Mahallesi, Anafartalar Caddesi No:25/B Altıeylül 10100 BALIKESİR	ALTIEYLÜL	BALIKESİR	+ 90 850 204 04 98
Ulucanlar Şubesi	Kale Mahallesi Ulucanlar Caddesi No:44/A Altındağ 06250 Ankara	Altındağ	ANKARA	+ 90 850 204 04 99
Adapazarı Çarşı Şubesi	Orta Mahalle Soğan Pazarı Caddesi No:8 Adapazarı 54040 SAKARYA	ADAPAZARI	SAKARYA	+ 90 850 204 05 05
Dokuz Eylül Üniversitesi Şubesi	İnciraltı Mahallesi Mithatpaşa Caddesi Dokuz Eylül Üniversitesi İnciraltı Yerleşkesi No:1606 2/1/1 Balçova 35330 İZMİR	BALÇOVA	İZMİR	+ 90 850 204 07 53
Afyon Kadınana Şubesi	Ambaryolu Cad. Davulcuoğlu İş Hanı Altı No: 25 Merkez 03200 AFYONKARAHİSAR	MERKEZ	AFYONKARAHİSAR	+ 90 850 204 05 10
Aydın Çarşı Şubesi	Hasan Efendi - Ramazan Paşa Mah. Hükümet Bulvarı No: 17/1 Efeler 09110 AYDIN	EFELER	AYDIN	+ 90 850 204 05 12
Bergama Şubesi	Ertuğrul Mahallesi Park Otel Sokak No:10 Bergama 35700 İZMİR	BERGAMA	İZMİR	+90 850 204 06 97
Çukurambar Şubesi	Kızılırmak Mah. Ufuk Üniversitesi Caddesi No: 1/A Çankaya 06530 ANKARA	ÇANKAYA	ANKARA	+ 90 850 204 05 17
Uşak Çarşı Şubesi	İsmet Paşa Caddesi No:58 MERKEZ 64100 UŞAK	MERKEZ	UŞAK	+ 90 850 204 05 18
Zeytinburnu Bulvar Şubesi	Gökalp Mahallesi 58. Bulvar Caddesi No:49-51 Zeytinburnu 34020 İstanbul	ZEYTİNBURNU	İSTANBUL	+ 90 850 204 05 21
Hasanpaşa Şubesi	Kurbağalidere Caddesi No:25 34722 Söğütözü - Kadıköy - İSTANBUL	KADIKÖY	İSTANBUL	+ 90 850 204 05 23
Adana Çukurova Şubesi	Çınarlı Mahallesi Atatürk Caddesi No: 15 Seyhan 01120 ADANA	SEYHAN	ADANA	+ 90 850 204 05 24
Topkapı Maltepe Şubesi	Maltepe Mah. Gümüşsuyu Cad. No:53 Dk:21-22 Zeytinburnu 34010 İstanbul	ZEYTİNBURNU	İSTANBUL	+ 90 850 204 05 28
Adana Atikop Şubesi	Yeşiloba Mahallesi Turhan Cemal Beriker Bulvarı Adana İş Merkezi A Blok No:443/E Seyhan 01100 Adana	SEYHAN	ADANA	+ 90 850 204 05 35
İstanbul Anadolu Kurumsal Şubesi	Esentepe Mahallesi Cevizli D-100 Güney Yanyol Caddesi Dumankaya Vizyon D Blok No:13 D / 76 Kartal 34870 İSTANBUL	KARTAL	İSTANBUL	+ 90 850 204 05 36
Yeditepe Kurumsal Şubesi	Gayrettepe Mahallesi Yener Sokak No:1 Kat:1/B Beşiktaş 34349 İstanbul	BEŞİKTAŞ	İSTANBUL	+ 90 850 204 05 38
Beşiktaş Çarşı Şubesi	Cihannuma Mahallesi Salih Efendi Sok. No:7 Beşiktaş 34353 İstanbul	BEŞİKTAŞ	İSTANBUL	+ 90 850 204 05 42
Denizli Sanayi Şubesi	Saraylar Mahallesi Ahi Sinan Caddesi No:36/A Merkezefendi 20010 Denizli	MERKEZEFENDİ	DENİZLİ	+ 90 850 204 05 51
Çiğli Şubesi	Şirintepe Mah. Anadolu Cad. No:778/3A Çiğli 35620 İzmir	ÇİĞLİ	İZMİR	+ 90 850 204 05 55
Küçükbakkalköy Şubesi	Küçükbakkalköy Mah. Serdar Sok. No:1 D:3 Ataşehir 34750 İstanbul	ATAŞEHİR	İSTANBUL	+ 90 850 204 05 58
Yalova İskele Şubesi	Süleymanbey Mahallesi Cengiz Koçal Caddesi No:22/1-4 Merkez 77200 YALOVA	MERKEZ	YALOVA	+ 90 850 204 05 59
Antalya Sanayi Şubesi	Yükseliş Mahallesi Gazi Bulvarı No:123/1 Kepez 07025 Antalya	KEPEZ	ANTALYA	+ 90 850 204 05 60
Alibeyköy Şubesi	Alibeyköy Mahallesi Namık Kemal Caddesi 30/A Eyüp 34060 İSTANBUL	EYÜP	İSTANBUL	+ 90 850 204 05 61
Cevizli Şubesi	Orhantepe Mah.Çınar Caddesi No: 9 34865 Cevizli - Kartal - İSTANBUL	KARTAL	İSTANBUL	+ 90 850 204 05 62
Koşuyolu Şubesi	Koşuyolu Mahallesi, Koşuyolu Caddesi, No:72 A Kadıköy 34718 İstanbul	KADIKÖY	İSTANBUL	+ 90 850 204 05 63
Eskişehir Bağlar Şubesi	Yenibaşlar Mahallesi Üniversite Caddesi 106/A Tepebaşı 26170 ESKİŞEHİR	TEPEBAŞI	ESKİŞEHİR	+ 90 850 204 05 67
Kayseri Eski Sanayi Şubesi	Sanayi Mahallesi Osman Kavuncu Blv. No:90 Kocasinan 38010 KAYSERİ	KOCASINAN	KAYSERİ	+ 90 850 204 05 72
Yeni Adana Şubesi	Güzelyalı Mah. Turgut Özal Bulvarı No:90/D Edip Özalın Sitesi B Blok Altı Çukurova 01170 ADANA	ÇUKUROVA	ADANA	+90 850 204 05 73
Çamdibi Şubesi	Mersinli Mahallesi Fatih Caddesi No:80 Konak 35170 İzmir	KONAK	İZMİR	+90 850 204 05 77
Özlüce Şubesi	Altınşehir Mahallesi, Ahmet Taner Kışlalı Blv. No:36/A Nilüfer 16230 BURSA	NİLÜFER	BURSA	+90 850 204 05 79
Mersin Pozcu Şubesi	İnönü (Bahçe) Mah. G.M.K.Bulvarı Emel Sitesi B ve C Blok No: 353 / A 33140 Pozcu -Mersin -İÇEL	MERKEZ	MERSİN	+90 850 204 05 84
Alaşehir Şubesi	Soğuksu Mahallesi Sekine Evren Caddesi No:87 Alaşehir 45600 Manisa	ALAŞEHİR	MANISA	+90 850 204 06 64
Bursa Cumhuriyet Caddesi Şubesi	Tuzpazarı Mah. Cumhuriyet Caddesi No:114 Osmangazi 16020 BURSA	OSMANGAZİ	BURSA	+90 850 204 05 87

Göktürk Şubesi	Göktürk Merkez Mahallesi, İstanbul Caddesi, No:30-32 Göktürk ? Eyüp 34050 İSTANBUL	EYÜP	İSTANBUL	+90 850 204 06 99
Kayseri Kurumsal Şubesi	Anbar Mahallesi 14.Cadde No:20 Asma Kat 38070	MELİKGAZİ	KAYSERİ	+90 850 204 05 93
Soğanlık Şubesi	Atatürk Caddesi No : 119 34880 Soğanlık - Kartal - İSTANBUL	KARTAL	İSTANBUL	+90 850 204 05 96
Avcılar E-5 Şubesi	Cihangir Mahallesi E-5 Yanyol Caddesi No:239 Avcılar 34310 İstanbul	AVCILAR	İSTANBUL	+90 850 204 05 97
Diyarbakır Kayapınar Şubesi	Selahattin Eyyubi Mahallesi Turgut Özal Bulvarı Yıldem Yapı Sitesi B Blok No:74/A Bağlar 21080 DİYARBAKIR	BAĞLAR	DİYARBAKIR	+90 850 204 05 99
Elazığ Hürriyet Caddesi Şubesi	Nail Bey Mahallesi, Vali Fahribey Caddesi, Huzur İş Merkezi, No: 1/A Merkez 23100 ELAZIĞ	MERKEZ	ELAZIĞ	+90 850 204 06 02
Alanya Sanayi Şubesi	Cumhuriyet Mahallesi Keykubat Blv. No:218 Alanya 07400 ANTALYA	ALANYA	ANTALYA	+90 850 204 06 04
Sultangazi Şubesi	Cebeci Mahallesi ,Eski Edirne Asfaltı No: 748 34270 Sultancıflığı 34270 Sultangazi İSTANBUL	SULTANGAZİ	İSTANBUL	+90 850 204 06 06
Polatlı Topçu ve Füze Okulu Komutanlığı Şubesi	İstiklal Mahallesi Refik Cesur Caddesi No:1 Polatlı 06900 Ankara	POLATLI	ANKARA	+90 850 204 07 01
Esenler Şubesi	Menderes Mahallesi Atışalanı Caddesi No:15 Esenler 34225 İstanbul	ESENLER	İSTANBUL	+90 850 204 06 09
Ümraniye Sanayi Şubesi	Çakmak Mahallesi Alemdağ Caddesi No:422 Ümraniye 34775 İstanbul	ÜMRANIYE	İSTANBUL	+90 850 204 06 10
Seyrantepe Şubesi	Seyrantepe Mahallesi İbrahim Karaoğlanoğlu Cad. No:111A/1 Kağıthane 34418 İSTANBUL	KAĞITHANE	İSTANBUL	+90 850 204 06 18
Söke Şubesi	Konak Mahallesi Aydın Caddesi No:19 Söke 09200 Aydın	SÖKE	AYDIN	+90 850 204 06 59
Buca Şubesi	Kozağaç Mahallesi Uğur Mumcu Caddesi No:96 Buca 35390 İZMİR	BUCA	İZMİR	+90 850 204 06 96
Manavkuyu Şubesi	Adalet Mahallesi Manas Bulvarı No: 20/A Bayraklı 35530 İZMİR	BAYRAKLI	İZMİR	+90 850 204 06 25
Dikmen Şubesi	Ş.Mevlüt Meriç Mahallesi Dikmen Cad. No: 260/15 06460 Dikmen Çankaya - ANKARA	ÇANKAYA	ANKARA	+90 850 204 06 27
Adatepe Şubesi	Altayçeşme Mahallesi Bağdat Cad. No:287-291 Maltepe 34843 İstanbul	MALTEPE	İSTANBUL	+90 850 204 06 30
Zonguldak Şubesi	Meşrutiyet Mah. Gazipaşa Cad. No:31 Merkez 67030 ZONGULDAK	MERKEZ	ZONGULDAK	+90 850 204 06 34
Rumeli Kurumsal Şubesi	Target İş Merkezi E-5 Yan Yolu üzeri Haramidere mevkii K:5 Beylikdüzü 34520 İSTANBUL	BEYLİKDÜZÜ	İSTANBUL	+90 850 204 06 36
Beykent Şubesi	Cumhuriyet Mah.Gürpınar Yolu Beylikdüzü San.Sitesi B2 Blok No:325-326-327-328-355-356 B.Çekmece 34500-İST	BÜYÜKÇEKMECE	İSTANBUL	+90 850 204 06 37
Osmaniye Şubesi	Alibeyli Mahallesi Dr Ahmet Alkan Caddesi No:17/A Merkez 80010 OSMANİYE	MERKEZ	OSMANİYE	+90 850 204 06 42
Kütahya Şubesi	Gazi Kemal Mahallesi Cumhuriyet Caddesi No:77/B Merkez 43050 KÜTAHYA	MERKEZ	KÜTAHYA	+90 850 204 06 43
Polatlı Şubesi	Cumhuriyet Mahallesi Ankara Caddesi No: 5 Polatlı 06900 Ankara	POLATLI	ANKARA	+90 850 204 06 57
Gezgin Şubesi	Dudullu OSB Mahallesi 1. Cad. No:17 Ümraniye 34775 İstanbul	ÜMRANIYE	İSTANBUL	+90 533 373 32 61
Tokat Şubesi	Kabe-i Mescid Mahallesi Gaziosmanpaşa Bulvarı No:168/A Merkez 60030 Tokat	MERKEZ	TOKAT	+90 850 204 06 51
Mersin Toptancılar Sitesi Şubesi	Mersin Toptancılar Sitesi (Mertoç) Hal Mahallesi Turgut Özal Bulvarı E Blok No: 92 Akdeniz 33020 Mersin	AKDENİZ	MERSİN	+90 850 204 06 52
Kıraç Şubesi	Çakmaklı Mahallesi Hadımköy Yolu Caddesi Ufuk Plaza No:57B Büyükçekmece 34500 İSTANBUL	BÜYÜKÇEKMECE	İSTANBUL	+90 850 204 06 54
Ceyhan Şubesi	Türlübaş Mahallesi Atatürk Caddesi No:260 Ceyhan 01960 Adana	CEYHAN	ADANA	+90 850 204 06 56
Gönen Şubesi	Akçaali Mahallesi Atatürk Caddesi No: 27 Gönen 10900 Balıkesir	GÖNEN	BALIKESİR	+90 850 204 06 60
Milas Şubesi	Hacıiyyas Mahallesi Menteşe Caddesi Özler İş Hanı Karşısı No:91 Milas 48200 Muğla	MİLAS	MUĞLA	+90 850 204 06 65
Kırşehir Şubesi	Medrese Mahallesi, M. Kemal Hotamaroğlu Sokak No:2 Merkez 40200 Kırşehir	MERKEZ	KIRŞEHİR	+90 850 204 06 68
Siirt Şubesi	Bahçelievler Mahallesi Hükümet Bulvarı No:26 Merkez 56100 SİİRT	MERKEZ	SİİRT	+90 850 204 06 71
Lefkoşa Kaymaklı Şubesi	Küçük Kaymaklı Mahallesi Şht. Mustafa Ahmet Ruso Caddesi (Adres No:3 ve 4) Lefkoşa / KKTC	-	LEFKOŞA / KKTC	+90 392 228 02 55
Denizli Çivril Şubesi	Çatlar Mahallesi Cumhuriyet Caddesi No:3 Çivril 20600 DENİZLİ	ÇİVRİL	DENİZLİ	+90 850 204 06 84

Çankırı Şubesi	Yunus AVM Buğday Pazarı Mahallesi Çarşamba Pazarı Caddesi No:4/B116-Z118-Z119 Merkez ÇANKIRI	MERKEZ	ÇANKIRI	+90 850 204 06 73
Karaman Şubesi	Mansurdede Mahallesi Atatürk Bulvarı No:24 D-E-F Merkez 70200 KARAMAN	MERKEZ	KARAMAN	+90 850 204 06 72
Iğdır Şubesi	Bağlar Mahallesi, İbrahim Bozyel Caddesi, No: 8/10C Merkez 76103 IĞDIR	MERKEZ	IĞDIR	+90 850 204 06 78
Gebze Akse Sapağı Şubesi	Mustafapaşa Mahallesi İbrahimağa Caddesi No:75/A Gebze 41400 Kocaeli	GEBZE	KOCAELİ	+90 850 204 06 83
Tatvan Şubesi	Tuğ Mahallesi Cumhuriyet Caddesi No:214/Z1 Tatvan 13200 BITLİS	TATVAN	BITLİS	+90 850 204 06 81
Bozüyük Şubesi	Yeni Mahalle İsmet İnönü Caddesi No:67 Bozüyük 11300 BİLECİK	BOZÜYÜK	BİLECİK	+90 850 204 06 86
Bartın Şubesi	Kırtepe Mahallesi Hamam Caddesi No: 5 Merkez 74100 BARTIN	MERKEZ	BARTIN	+ 90 850 204 06 77
Silifke Şubesi	Mukaddem Mahallesi İnönü Bulvarı No:20 A Silifke 33940 MERSİN	SİLİFKE	MERSİN	+ 90 850 204 06 88
Kadirli Şubesi	Savrun Mahallesi Atatürk Caddesi No: 46 Kadirli 80760 OSMANİYE	KADİRLİ	OSMANİYE	+ 90 850 204 06 89
Elbistan Şubesi	Güneşli Mahallesi Dulkadiroğlu Caddesi No:100/B Elbistan 46300 Kahramanmaraş	ELBİSTAN	KAHRAMANMARAŞ	+ 90 850 204 06 85
Nevşehir Şubesi	Karasoku Mahallesi Atatürk Caddesi No:16/B Merkez 50100 Nevşehir	MERKEZ	NEVŞEHİR	+ 90 850 204 06 94
Yalılıkavak Şubesi	İnönü Caddesi No:101/A-E Yalılıkavak Bodrum 48990 MUĞLA	BODRUM	MUĞLA	+90 850 204 06 92
Malatya Çarşı Şubesi	İzzetiye Mahallesi Şehit Servet Aktaş Caddesi No:8 Battalgazi 44210 Malatya	BATTALGAZİ	MALATYA	+90 850 204 06 90
Uzunköprü Şubesi	Muradiye Camii Mahallesi Cumhuriyet Caddesi No:1-A Uzunköprü 22300 EDİRNE	UZUNKÖPRÜ	EDİRNE	+90 850 204 06 93
Amasya Şubesi	Yüzevler Mahallesi Mustafa Kemal Paşa Caddesi No:76/A-B-1 Merkez 05100 AMASYA	MERKEZ	AMASYA	+90 850 204 06 87
Sinop Şubesi	Meydankapı Mahallesi Kıbrıs Caddesi No:4 Merkez 57000 Sinop	MERKEZ	SINOP	+90 850 204 06 91
Ünye Şubesi	Kaledere Mahallesi Akkuş Niksar Caddesi No:6/A Ünye 52300 ORDU	ÜNYE	ORDU	+90 850 204 06 98
Yozgat Şubesi	Medrese Mahallesi, Şeyhzade Caddesi, No:11/B Merkez 66100 Yozgat	MERKEZ	YOZGAT	+90 850 204 07 00
Erdemli Şubesi	Merkez Mahallesi, Alparslan Türkeş Bulvarı, No: 561A Erdemli 33730 MERSİN	ERDEMLİ	MERSİN	+ 90 850 204 07 02
Kepez Şubesi	Teomanpaşa Mahallesi Yeşilirmak Caddesi 34/2 Kepez 07260 Antalya	KEPEZ	ANTALYA	+ 90 850 204 07 04
Fethiye Seydikemer Şubesi	Cumhuriyet Mahallesi İnönü Caddesi No:40 Kemer Fethiye 48300 Muğla	FETHİYE	MUĞLA	+90 850 204 07 09
Konya Buğday Pazarı Şubesi	Fevzi Çakmak Mahallesi Adana Çevreyolu Caddesi No:26B-(1 İşyeri) Karatay 42050 KONYA	KARATAY	KONYA	+90 850 204 07 08
Van Yüzüncü Yıl Üniversitesi Şubesi	Yüzüncü Yıl Üniversitesi Bardakçı Mahallesi Zeve Kampüsü Tuşba 65040 VAN	TUŞBA	VAN	+90 850 204 07 10
Kocasinan Kayseri Şubesi	Sahabiye Mah. Ahmet Paşa Cad. No: 31-B, 31-C, 31-D, 31-E Kocasinan 38010 KAYSERİ	KOCASINAN	KAYSERİ	+90 850 204 07 13
Ayvalık Şubesi	İsmetpaşa Mahallesi Atatürk Bulvarı Caddesi No:109 Ayvalık 10400 Balıkesir	AYVALIK	BALIKESİR	+90 850 204 07 14
Dudullu Şubesi	Necip Fazıl Bulvarı No:7-9 Ümraniye 34773 İstanbul	ÜMRANİYE	İSTANBUL	+90 850 204 07 21
Darıca Şubesi	Kazımkarabekir Mahallesi İstasyon Caddesi No:509/A Darıca 41700 KOCAELİ	DARICA	KOCAELİ	+90 850 204 07 22
Sarıgöl Şubesi	Cumhuriyet Mahallesi Aşağı Koçaklar Caddesi No:6/Z01 Sarıgöl 45470 MANİSA	SARIGÖL	MANİSA	+90 850 204 07 23
Saruhanlı Şubesi	Saruhan Mah. Cumhuriyet Meydanı No:9/2-3 Saruhanlı 45800 MANİSA	SARUHANLI	MANİSA	+90 850 204 07 24
Bayındır Şubesi	Mithatpaşa Mah. Fevzi Paşa Cad. No:23A Bayındır 35840 İZMİR	BAYINDIR	İZMİR	+90 850 204 07 25
Çumra Şubesi	İzzetbey Mahalle 72444 Sokak No:3A Daire:1 Çumra 42500 KONYA	ÇUMRA	KONYA	+90 850 204 07 28
Bursa Yenişehir Şubesi	Ulucami Mahallesi Belediye Meydanı Sokak No:15 Yenişehir 16900 BURSA	YENİŞEHİR	BURSA	+90 850 204 07 26
Bayramiç Şubesi	Camicedit Mahallesi Atatürk Caddesi no:22 A Bayramiç 17700 ÇANAKKALE	BAYRAMIÇ	ÇANAKKALE	+90 850 204 07 27
Malkara Şubesi	Camiatık Mahallesi Hürriyet Caddesi No:25/11 Malkara 59300 TEKİRDAĞ	MALKARA	TEKİRDAĞ	+90 850 204 07 30
Sorgun Şubesi	Çay Mahallesi Cumhuriyet Caddesi No:71 A Sorgun 66700 YOZGAT	SORGUN	YOZGAT	+90 850 204 07 31
Akdeniz Üniversitesi Şubesi	Akdeniz Üniversitesi Dumlupınar Bulvarı Olbia Çarşısı Kampüs Konyaaltı 07058 ANTALYA	KONYAALTI	ANTALYA	+90 850 204 07 32
Çine Şubesi	Hamidabat Mahallesi Mehmet Yavaş Caddesi TN:20 No:111/A Çine 09500 AYDIN	ÇİNE	AYDIN	+90 850 204 07 35

Boğazlıyan Şubesi	Çarşı Mahallesi Mescit Caddesi No:17 Boğazlıyan 66400 YOZGAT	BOĞAZLIYAN	YOZGAT	+90 850 204 07 38
Trakya Üniversitesi Şubesi	Kocasinan Mahallesi E5 Karayolu Caddesi No:76/13 İç Kapı : 2 Merkez 22030 EDİRNE	MERKEZ	EDİRNE	+90 850 204 07 45
Acıpayam Şubesi	Yukarı Mahalle Çarşı Caddesi No:8/A Acıpayam 20800 Denizli	ACIPAYAM	DENİZLİ	+90 850 204 07 42
Kalkan Şubesi	Kalkan Mahallesi Milli Egemenlik Caddesi No:1/1 Kaş 07960 ANTALYA	KAŞ	ANTALYA	+90 850 204 07 44
Zile Şubesi	Cedid Mahallesi İstasyon Caddesi No:13A/13B Zile 60400 TOKAT	ZİLE	TOKAT	+90 850 204 07 43
Mut Şubesi	Doğancı Mahallesi Atatürk Bulvarı No:48/A-B Mut 33600 MERSİN	MUT	MERSİN	+90 850 204 07 46
Geyve Şubesi	Camikebir Mahallesi, Elvan Bey Sokak No:66 A-1 Geyve 54700 SAKARYA	GEYVE	SAKARYA	+90 850 204 07 52
Ege Üniversitesi Şubesi	Kazım Dirik Mahallesi Üniversite Caddesi No:9/47A Bornova 35100 İZMİR	BORNOVA	İZMİR	+90 850 204 07 54
Emirdağ Şubesi	Yenidoğan Mahallesi Şehit Er Yüksel Yeşildağ Caddesi No:4/1-2 Emirdağ 03600 AFYONKARAHİSAR	EMİRDAĞ	AFYONKARA HİSAR	+90 850 204 07 55
Vezirköprü Şubesi	Fazıl Ahmet Mahallesi,Fazıl Mustafa Paşa Caddesi,No:65 Vezirköprü 55900 SAMSUN	VEZİRKÖPRÜ	SAMSUN	+90 850 204 07 60
Çubuk Şubesi	Yıldırım Beyazıt Mahallesi Ankara (1.Kısım) Bulvarı, B Blok Özdemirler Apartmanı No:29 G- H Çubuk 06760 ANKARA	ÇUBUK	ANKARA	+90 850 204 07 61
Develi Şubesi	İbrahimağa Mahallesi Cumhuriyet Caddesi Belediye İş Merkezi No:2/1B Develi 38400 KAYSERİ	DEVELİ	KAYSERİ	+90 850 204 07 63
Ege Üniversitesi Kampüsü Şubesi	Erzene Mahallesi, Ankara Caddesi, 172/15 B Bornova 35040 İZMİR	BORNOVA	İZMİR	+90 850 204 07 74

YILLIK FAALİYET RAPORU UYGUNLUK GÖRÜŞÜ

YÖNETİM KURULUNUN YILLIK FAALİYET RAPORUNA İLİŞKİN BAĞIMSIZ DENETÇİ RAPORU

Türk Ekonomi Bankası A.Ş. Genel Kurulu'na

1) Görüş

Türk Ekonomi Bankası A.Ş. ("Banka") ile konsolidasyona tabi ortaklıklarının ("Grup") 01/01/2019–31/12/2019 hesap dönemine ait tam set konsolide ve konsolide olmayan finansal tablolarını denetlemiş olduğumuzdan, bu hesap dönemine ilişkin yıllık faaliyet raporunu da denetlemiş bulunuyoruz.

Görüşümüze göre, yönetim kurulunun yıllık faaliyet raporu içinde yer alan konsolide ve konsolide olmayan finansal bilgiler ile Yönetim Kurulu'nun Grup'un durumu hakkında yaptığı irdelemeler, tüm önemli yönleriyle, denetlenen tam set konsolide ve konsolide olmayan finansal tablolara ve bağımsız denetim sırasında elde ettiğimiz bilgilerle tutarlıdır ve gerçeği yansıtmaktadır.

2) Görüşün Dayanağı

Yaptığımız bağımsız denetim, 2 Nisan 2015 tarihli 29314 sayılı Resmi Gazete'de yayımlanan "Bankaların Bağımsız Denetimi Hakkında Yönetmelik" ve Kamu Gözetimi, Muhasebe ve Denetim Standartları Kurumu (KGGK) tarafından yayımlanan Türkiye Denetim Standartları'nın bir parçası olan Bağımsız Denetim Standartları'na (BDS'lere) uygun olarak yürütülmüştür. Bu Standartlar kapsamındaki sorumluluklarımız, raporumuzun *Bağımsız Denetçinin Yıllık Faaliyet Raporunun Bağımsız Denetimine İlişkin Sorumlulukları* bölümünde ayrıntılı bir şekilde açıklanmıştır. KGGK tarafından yayımlanan *Bağımsız Denetçiler için Etik Kurallar* (Etik Kurallar) ve bağımsız denetimle ilgili mevzuatta yer alan etik hükümlere uygun olarak Banka'dan bağımsız olduğumuzu beyan ederiz. Etik Kurallar ve mevzuat kapsamındaki etiğe ilişkin diğer sorumluluklar da tarafımızca yerine getirilmiştir. Bağımsız denetim sırasında elde ettiğimiz bağımsız denetim kanıtlarının, görüşümüzün oluşturulması için yeterli ve uygun bir dayanak oluşturduğuna inanıyoruz.

3) Tam Set Konsolide ve Konsolide Olmayan Finansal Tablolara İlişkin Denetçi Görüşümüz

Banka'nın 01/01/2019–31/12/2019 hesap dönemine ilişkin tam set konsolide ve konsolide olmayan finansal tabloları hakkında 5 Şubat 2020 tarihli denetçi raporumuzda olumlu görüş bildirmiş bulunuyoruz.

4) Yönetim Kurulu'nun Yıllık Faaliyet Raporuna İlişkin Sorumluluğu

Banka yönetimi, 6102 sayılı Türk Ticaret Kanunu'nun (TTK) 514 ve 516'ncı maddelerine ve 1 Kasım 2006 tarihli ve 26333 sayılı Resmi Gazete'de yayımlanan "Bankalarca Yıllık Faaliyet Raporunun Hazırlanmasına ve Yayımlanmasına İlişkin Usul ve Esaslar Hakkında Yönetmelik" ("Yönetmelik") hükümlerine göre yıllık faaliyet raporuyla ilgili olarak aşağıdakilerden sorumludur:

a) Yıllık faaliyet raporunu bilanço gününü izleyen ilk üç ay içinde hazırlar ve genel kurula sunar.

- b) Yıllık faaliyet raporunu; bankanın o yıla ait faaliyetlerinin akışı ile her yönüyle finansal durumunu doğru, eksiksiz, dolambaçsız, gerçeğe uygun ve dürüst bir şekilde yansıtacak şekilde hazırlar. Bu raporda finansal durum, finansal tablolara göre değerlendirilir. Raporda ayrıca, bankanın gelişmesine ve karşılaşması muhtemel risklere de açıkça işaret olunur. Bu konulara ilişkin yönetim kurulunun değerlendirmesi de raporda yer alır.
- c) Faaliyet raporu ayrıca aşağıdaki hususları da içerir:
- Faaliyet yılının sona ermesinden sonra bankada meydana gelen ve özel önem taşıyan olaylar,
 - Bankanın araştırma ve geliştirme çalışmaları,
 - Yönetim kurulu üyeleri ile üst düzey yöneticilere ödenen ücret, prim, ikramiye gibi mali menfaatler, ödenekler, yolculuk, konaklama ve temsil giderleri, aynı ve nakdî imkânlar, sigortalar ve benzeri teminatlar,

Yönetim kurulu, faaliyet raporunu hazırlarken Bankacılık Düzenleme ve Denetleme Kurumu'nun, Ticaret Bakanlığı'nın ve ilgili kurumların yaptığı ikincil mevzuat düzenlemelerini de dikkate alır.

5) Bağımsız Denetçinin Yıllık Faaliyet Raporunun Bağımsız Denetimine İlişkin Sorumluluğu

Amacımız, TTK hükümleri ve Yönetmelik çerçevesinde yıllık faaliyet raporu içinde yer alan konsolide ve konsolide olmayan finansal bilgiler ile Yönetim Kurulu'nun yaptığı irdelemelerin, Banka'nın denetlenen konsolide ve konsolide olmayan finansal tablolarıyla ve bağımsız denetim sırasında elde ettiğimiz bilgilerle tutarlı olup olmadığı ve gerçeği yansıtır yansıtmadığı hakkında görüş vermek ve bu görüşümüzü içeren bir rapor düzenlemektir.

Yaptığımız bağımsız denetim, 2 Nisan 2015 tarihli 29314 sayılı Resmi Gazete'de yayımlanan "Bankaların Bağımsız Denetimi Hakkında Yönetmelik" ve BDS'lere uygun olarak yürütülmüştür. Bu standartlar, etik hükümlere uygunluk sağlanması ile bağımsız denetimin, faaliyet raporunda yer alan konsolide ve konsolide olmayan finansal bilgiler ve Yönetim Kurulu'nun yaptığı irdelemelerin konsolide ve konsolide olmayan finansal tablolarla ve denetim sırasında elde edilen bilgilerle tutarlı olup olmadığına ve gerçeği yansıtır yansıtmadığına dair makul güvence elde etmek üzere planlanarak yürütülmesini gerektirir.

Bu bağımsız denetimi yürütüp sonuçlandıran sorumlu denetçi Yaman Polat'tır.

DRT BAĞIMSIZ DENETİM VE SERBEST MUHASEBECİ MALİ MÜŞAVİRLİK A.Ş.
Member of **DELOITTE TOUCHE TOHMATSU LIMITED**

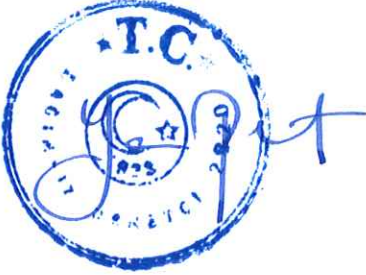

Yaman Polat, SMMM
Sorumlu Denetçi

İstanbul, 28 Şubat 2020

BÖLÜM 4- KONSOLİDE OLMAYAN FİNANSAL TABLOLAR

1 OCAK - 31 ARALIK 2019 HESAP DÖNEMİNE AİT BAĞIMSIZ DENETİM RAPORU, KONSOLİDE OLMAYAN FİNANSAL TABLOLAR VE FİNANSAL TABLOLARA İLİŞKİN DİPNOTLAR

TÜRK EKONOMİ BANKASI ANONİM ŞİRKETİ

**1 OCAK - 31 ARALIK 2019 HESAP DÖNEMİNE AİT
BAĞIMSIZ DENETİM RAPORU,
KONSOLİDE OLMAYAN FİNANSAL TABLOLAR VE
FİNANSAL TABLOLARA İLİŞKİN DİPNOTLAR**

BAĞIMSIZ DENETÇİ RAPORU

Türk Ekonomi Bankası A.Ş. Genel Kurulu'na

A) Finansal Tabloların Bağımsız Denetimi

1) Görüş

Türk Ekonomi Bankası A.Ş.'nin ("Banka") 31 Aralık 2019 tarihli bilançosu ile aynı tarihte sona eren hesap dönemine ait; gelir tablosu, özkaynaklarda muhasebeleştirilen gelir gider kalemlerine ilişkin tablo, özkaynak değişim tablosu ve nakit akış tablosu ile önemli muhasebe politikalarının özeti de dahil olmak üzere finansal tablo dipnotlarından oluşan finansal tablolarını denetlemiş bulunuyoruz.

Görüşümüze göre ilişikteki finansal tablolar, Banka'nın 31 Aralık 2019 tarihi itibarıyla finansal durumunu ve aynı tarihte sona eren hesap dönemine ait finansal performansını ve nakit akışlarını, 1 Kasım 2006 tarihli ve 26333 sayılı Resmi Gazete'de yayımlanan "Bankaların Muhasebe Uygulamalarına ve Belgelerin Saklanması İlişkin Usul ve Esaslar Hakkında Yönetmelik" ve Bankacılık Düzenleme ve Denetleme Kurulu tarafından bankaların hesap ve kayıt düzenine ilişkin yayımlanan diğer düzenlemeler ile Bankacılık Düzenleme ve Denetleme Kurumu (BDDK) genelge ve açıklamaları ve bunlar ile düzenlenmeyen konularda Türkiye Muhasebe Standartları (TMS) hükümlerini içeren; "BDDK Muhasebe ve Finansal Raporlama Mevzuatı"na uygun olarak tüm önemli yönleriyle gerçeğe uygun bir biçimde sunmaktadır.

2) Görüşün Dayanağı

Yaptığımız bağımsız denetim, BDDK tarafından 2 Nisan 2015 tarihli 29314 sayılı Resmi Gazete'de yayımlanan "Bankaların Bağımsız Denetimi Hakkında Yönetmelik" ve Kamu Gözetimi, Muhasebe ve Denetim Standartları Kurumu (KGK) tarafından yayımlanan Türkiye Denetim Standartları'nın bir parçası olan Bağımsız Denetim Standartları'na (BDS'lere) uygun olarak yürütülmüştür. Bu Standartlar kapsamındaki sorumluluklarımız, raporumuzun *Bağımsız Denetçinin Finansal Tabloların Bağımsız Denetimine İlişkin Sorumlulukları* bölümünde ayrıntılı bir şekilde açıklanmıştır. KGK tarafından yayımlanan *Bağımsız Denetçiler için Etik Kurallar* (Etik Kurallar) ile finansal tabloların bağımsız denetimiyle ilgili mevzuatta yer alan etik hükümlere uygun olarak Banka'dan bağımsız olduğumuzu beyan ederiz. Etik Kurallar ve mevzuat kapsamındaki etiğe ilişkin diğer sorumluluklar da tarafımızca yerine getirilmiştir. Bağımsız denetim sırasında elde ettiğimiz bağımsız denetim kanıtlarının, görüşümüzün oluşturulması için yeterli ve uygun bir dayanak oluşturduğuna inanıyoruz.

3) Kilit Denetim Konuları

Kilit denetim konuları, mesleki muhakememize göre cari döneme ait finansal tabloların bağımsız denetiminde en çok önem arz eden konulardır. Kilit denetim konuları, bir bütün olarak finansal tabloların bağımsız denetimi çerçevesinde ve finansal tablolara ilişkin görüşümüzün oluşturulmasında ele alınmış olup, bu konular hakkında ayrı bir görüş bildirmiyoruz.

Kilit Denetim Konusu	Denetimde bu konu nasıl ele alındı
<p><i>Kredilere ilişkin TFRS 9 çerçevesinde belirlenen değer düşüklüğü</i></p> <p>Kredilere ilişkin değer düşüklüğü yönetim için önemli bir yargı alanıdır. Banka'nın 31 Aralık 2019 tarihli konsolide olmayan finansal tablolarında aktifte %64 paya sahip olan krediler toplam 69,218,035 bin TL'dir ve buna istinaden ayrılmış olan toplam 3,640,892 bin TL karşılık bulunmaktadır.</p> <p>Banka, 22 Haziran 2016 tarih ve 29750 sayılı Resmi Gazete'de yayımlanmış olan "Kredilerin Sınıflandırılması ve Bunlar İçin Ayrılacak Karşılıklara İlişkin Usul ve Esaslar Hakkında Yönetmelik" uyarınca 1 Ocak 2018 tarihinden itibaren değer düşüklüğü karşılıklarını TFRS 9 hükümlerine uygun olarak ayırmaya başlamıştır. Bu çerçevede Üçüncü Bölüm VIII no'lu muhasebe politikasında detaylı açıklanan BDDK'nın ilgili mevzuatı çerçevesinde ayrılan kredi karşılıkları ayırma yöntemi, TFRS 9'un uygulanmaya başlanması ile beklenen kredi zararları modeli uygulanarak değiştirilmiştir. Beklenen kredi zararları tahmini tarafsız, olasılıklara göre ağırlıklandırılmış ve geçmiş olaylar, mevcut şartlar ve gelecekteki ekonomik şartlara ilişkin tahminler hakkında desteklenebilir bilgiler içermelidir.</p> <p>Banka, kredi değer düşüklüğü tutarının hesaplanması sırasında önemli yargı, yorum ve varsayımlar kullanarak kararlar alır. Bu yargı, yorum ve varsayımlar, kredilerdeki beklenen kredi zararlarını ölçmek için uygulanan finansal modellerin geliştirilmesinde kilit öneme sahiptir.</p> <p>TFRS 9'da belirtilen gereklilikleri yerine getirmeme durumu Banka için muhtemel bir risk oluşturmaktadır. Söz konusu risk, değer düşüklüğüne uğrayan kredilerin tespit edilememesi ve ilgili kredi ve alacaklara ilişkin makul değer düşüklüğü karşılığı ayrılmamasıdır. Dolayısıyla, söz konusu krediler ve alacaklara ilişkin değer düşüklüğü kilit denetim konusu olarak değerlendirilmektedir.</p>	<p>Denetim çalışmalarımızın bir parçası olarak aşağıdaki prosedürler gerçekleştirilmiştir:</p> <p>Kredilerin sınıflandırılması ile değer düşüklüğüne uğradığının tespiti ve değer düşüklüğü hesaplamalarına ilişkin Banka'nın uyguladığı kilit kontrollerin tasarımı ve uygulanması ile faaliyet etkinliği değerlendirilerek test edilmiştir. Bu çalışmalarımıza bilgi sistemleri uzmanlarımız da katılmıştır.</p> <p>Örneklem finansal araçlar için, yönetimin muhasebe politikasını ve finansal aracın sınıflandırmasını değerlendirmek için ilgili sözleşme şartları değerlendirilmiş ve analiz edilmiştir.</p> <p>Kredilerin değer düşüklüğüne uğrayıp uğramadığının tespiti ve alacağın değer düşüklüğü karşılığının zamanında ve standarda uygun olarak tesis edilip edilmediğini saptamak için kredi ve alacaklardan seçtiğimiz örnekleri denetim testlerine tabi tutarak kredi inceleme çalışmaları yapılmıştır.</p> <p>Girdilerin ve varsayımların makul olup olmadığını, varsayımlar arasındaki ilişkiyi ve varsayımların birbirine bağlı ve içlerinde tutarlı olup olmadığını, varsayımların uygun bir şekilde yansıtılıp yansıtılmadığını, piyasa bilgileri ve tahsisatların tüm muhasebe tahminleri dahil olmak üzere diğer varsayımlarla birlikte toplu olarak değerlendirildiğinde makul görünüp görünmediğini dikkate alarak beklenen kredi zararı hesaplamasının her aşaması için yönetim tarafından kullanılan ilgili girdiler ve varsayımlar test edilmiştir.</p> <p>Önemli parametrelerin tamlığını ve doğruluğunu görebilmek için geçmiş zarar verileri test edilmiştir.</p> <p>Modelin, kredi riski özelliklerini paylaşan uygun varlık gruplarına uygulanıp uygulanmadığını ve tarihsel zarar oranlarının, varlıkların maruz kalma dönemlerinde var olabilecekleri temsil eden ekonomik şartlar altında gerçekleştiği test edilmiştir.</p>

<p>Finansal tablolardaki krediler ve alacaklar için ayrılan karşılıklara ilişkin bilgiler Bölüm 5 Dipnot I.6 numaralı dipnotta açıklanmıştır.</p>	<p>Modelin uygulanmasını sağlayan ilgili girdileri ve beklenen kredi zararı hesaplamasının her aşamasının matematiksel bütünlüğü test edilmiştir.</p> <p>Banka yönetimi ile yapılan görüşmeler çerçevesinde değer düşüklüğü hesaplamalarına dayanak oluşturan temel varsayım ve diğer yargıların makul olup olmadığı değerlendirilmiştir.</p> <p>Banka'nın uygulaması gereği bireysel olarak değerlendirilen kredilere ilişkin ayrılan karşılıkların makul olup olmadığını desteklenebilir veriler ile kontrol edilmiş ve Banka yönetimi ile yapılan görüşmeler çerçevesinde değerlendirilmiştir.</p> <p>Model ve varsayımlarla ilgili tüm çalışmalara uzmanlarımız dahil edilmiştir.</p> <p>Banka'nın finansal tablolarında, krediler ve alacaklara ve ilgili değer düşüklüğüne ilişkin TFRS 9 çerçevesinde yer alan dipnotları kontrol edilmiştir.</p>
<p><i>Emeklilik haklarından doğan yükümlülükler</i></p> <p>Banka'nın çalışanlarına sağladığı tanımlanmış fayda esaslı emeklilik planı ("Plan") 506 sayılı Sosyal Sigortalar Kanunu'nun ("Kanun") Geçici 20'nci maddesine göre kurulmuş olan Fortis Bank A.Ş. Mensupları Emekli Sandığı aracılığıyla yönetilmektedir.</p> <p>Detayları Üçüncü Bölüm XVII. numaralı dipnotta açıklandığı üzere Plan; 5510 sayılı Sosyal Güvenlik Kanunu Geçici 20'nci maddesi uyarınca Sosyal Güvenlik Kurumu'na ("SGK") devir edilecek haklar ile Banka tarafından sağlanan ve devre konu olmayan diğer sosyal hak ve sağlık faydalarından oluşmaktadır. Devre konu haklara ilişkin devir tarihini belirleme yetkisi Bakanlar Kurulu'na verilmiştir. SGK'ya devirden sonra vakıf senedinde bulunmasına rağmen SGK tarafından karşılanmayan diğer sosyal haklar ve ödemeler, sandıklar ve sandık iştirakçilerini istihdam eden kuruluşlarca karşılanmaya devam edecektir.</p> <p>Banka'nın 31 Aralık 2019 tarihi itibarıyla devre konu yükümlülüklerinin peşin değeri bağımsız bir aktüer tarafından Kanun'da belirtilen aktüeryal varsayımlar ve 15 Aralık 2006 tarihli ve</p>	<p>Denetim çalışmalarımız aşağıdaki prosedürleri içermektedir:</p> <p>Emeklilik haklarından doğan yükümlülüklerin hesaplanmasında kullanılan temel varsayımların ve tahminlerin uygunluğu ile yapılan hesaplamaların değerlendirmesi için denetim ekibimize bağımsız dış uzman (aktüer) dahil edilmiştir.</p> <p>Sandık varlıklarının plan yükümlülüklerini kullanılan yöntem ve varsayımlar çerçevesinde karşılayıp karşılamadığı test edilmiştir.</p> <p>Ayrıca, Banka'nın kullandığı uzman aktüere sağlanan verinin doğruluğuna dair örneklem yoluyla mutabakatlar ve testler yapılmıştır.</p> <p>Hesaplamalarda kullanılan aktüeryal varsayımlar, yöntem, yasal düzenlemeler ve mevzuatta önemli bir değişiklik olup olmadığı ve varsayımların makul olup olmadığı değerlendirilmiştir.</p>

<p>26377 Sayılı Resmi Gazete’de yayınlanmış olan Bakanlar Kurulu Kararı esas alınarak hesaplanmıştır. Sandık yükümlülüklerinin değerlemesi, devre konu sosyal yardımlar ile iskonto oranı, maaş artışı, enflasyon, demografik varsayımlar ve herhangi bir Plan değişikliğinin etkisi gibi temel varsayım ve tahminlere bağlı belirsizlikleri içermektedir. Yönetim, bu temel varsayım ve tahminlere bağlı belirsizliklerin değerlendirilmesinde, bağımsız aktüerin uzman görüşünden faydalanmaktadır.</p> <p>Beşinci Bölüm II.8.c2 numaralı dipnotta açıklanan devir yükümlülükleri hesaplamasında kullanılan temel varsayım ve tahminlerin önemli yargı içermesi, devir tarihinin kesin olmaması ile teknik faiz oranının Kanun ile belirlenmiş olmasının etkileri göz önünde bulundurularak, bu konu kilit denetim konularından biri olarak belirlenmiştir.</p>	
<p><i>Bilgi teknolojileri denetimi</i></p> <p>Banka, operasyonlarının sürekliliği ve finansal operasyonları için Bilgi teknolojileri altyapısına bağımlıdır ve Banka ile iştiraklerde teknoloji destekli hizmetlere olan talep hızla artmaktadır. Elektronik veri işleminin güvenilirliği ve sürekliliği üzerindeki kontroller, bilgi sistemleri iç kontroller denetiminin kapsamındadır. Banka’nın bilgi sistemlerine bağımlı olması ile erişim haklarına, sistemlerin sürekliliğinin, elektronik verilerin mahremiyetinin ve bütünlüğünün sağlanmasına ilişkin kontroller kritik önem taşımakta ve risk bazlı denetim planında bu önceliklere göre kapsam oluşturulmakta ve ilgili kapsama göre denetim uygulanmaktadır.</p>	<p>Bilgi teknolojileri denetim çalışmalarımız kapsamında gerçekleştirilen prosedürler:</p> <ul style="list-style-type: none">• Banka’nın bilgi sistemleri üzerindeki kontrolleri tarafımızca tespit edilmiş, anlaşılmış ve test edilmiştir.• Verilerin oluşumu, iletimi ve saklanması süreçlerinde rol alan tüm bilgi sistemleri katmanlarını (uygulamalar, veri tabanları, işletim sistemleri ve ağ seviyeleri) içermektedir. Test ettiğimiz bilgi sistemleri kontrolleri genel olarak aşağıda sıralanan alanlarda kategorize edilmektedir:• Erişim Güvenliği• Değişiklik Yönetimi• Veri Merkezi ve Ağ Operasyonları• Yüksek riskli kontrol alanları olarak, finansal verilere yetkisiz erişimlerin engellenmesi ve önlenmesine ilişkin veri tabanı seviyesindeki denetim izlerinin oluşturulması ve izlenmesi ile değişiklik yönetimi kontrol aktiviteleri belirlenmiştir.

	<ul style="list-style-type: none">• Finansal verilere doğrudan veya dolaylı olarak etkisi olan tüm uygulamalar için denetim izlerinin yönetimi ve erişim yönetimine ilişkin kontroller test edilmiştir.• Finansal verilerin oluşum sürecinin temelini anlamak ve değişiklik ve erişimlerin tespiti amacıyla otomatik kontroller ve entegrasyon kontrolleri test edilmiştir.• Bununla birlikte, kontrollere girdi sağlayan ve BT bileşenleri tarafından üretilen raporların tamlık ve doğruluğuna ilişkin testler gerçekleştirilmiştir.• Ayrıca, kapsamda yer alan uygulamaların veri tabanı, ağ ve işletim sistemi seviyelerine ilişkin kontroller test edilmiştir.
--	--

4) Diğer Hususlar

Banka'nın 31 Aralık 2018 tarihinde sona eren hesap dönemine ait konsolide finansal tablolarının bağımsız denetimi başka bir bağımsız denetçi tarafından gerçekleştirilmiş olup 6 Şubat 2019 tarihli bağımsız denetçi raporunda olumlu görüş verilmiştir.

5) Yönetimin ve Üst Yönetimden Sorumlu Olanların Finansal Tablolara İlişkin Sorumlulukları

Banka yönetimi; finansal tabloların BDDK Muhasebe ve Finansal Raporlama Mevzuatı'na uygun olarak hazırlanmasından, gerçeğe uygun bir biçimde sunumundan ve hata veya hile kaynaklı önemli yanlışlık içermeyecek şekilde hazırlanması için gerekli gördüğü iç kontrolden sorumludur.

Finansal tabloları hazırlarken yönetim; Banka'nın sürekliliğini devam ettirme kabiliyetinin değerlendirilmesinden, gerektiğinde süreklilikle ilgili hususları açıklamaktan ve Banka'yı tasfiye etme ya da ticari faaliyeti sona erdirmeye niyeti ya da mecburiyeti bulunmadığı sürece işletmenin sürekliliği esasını kullanmaktan sorumludur.

Üst yönetimden sorumlu olanlar, Banka'nın finansal raporlama sürecinin gözetiminden sorumludur.

6) Bağımsız Denetçinin Finansal Tabloların Bağımsız Denetimine İlişkin Sorumlulukları

Bir bağımsız denetimde, biz bağımsız denetçilerin sorumlulukları şunlardır:

Amacımız, bir bütün olarak finansal tabloların hata veya hile kaynaklı önemli yanlışlık içerip içermediğine ilişkin makul güvence elde etmek ve görüşümüzü içeren bir bağımsız denetçi raporu düzenlemektir. BDDK tarafından 2 Nisan 2015 tarihli 29314 sayılı Resmi Gazete'de yayımlanan "Bankaların Bağımsız Denetimi Hakkında Yönetmelik" ve BDS'lere uygun olarak yürütülen bir bağımsız denetim sonucunda verilen makul güvence; yüksek bir güvence seviyesidir ancak, var olan önemli bir yanlışlığın her zaman tespit edileceğini garanti etmez. Yanlışlıklar hata veya hile kaynaklı olabilir. Yanlışlıkların, tek başına veya toplu olarak, finansal tablo

kullanıcılarının bu tablolara istinaden alacakları ekonomik kararları etkilemesi makul ölçüde bekleniyorsa bu yanlışlıklar önemli olarak kabul edilir.

BDDK tarafından 2 Nisan 2015 tarihli 29314 sayılı Resmi Gazete’de yayımlanan “Bankaların Bağımsız Denetimi Hakkında Yönetmelik” ve BDS’lere uygun olarak yürütülen bir bağımsız denetimin gereği olarak, bağımsız denetim boyunca mesleki muhakememizi kullanmakta ve mesleki şüpheciliğimizi sürdürmekteyiz. Tarafımızca ayrıca:

- Finansal tablolardaki hata veya hile kaynaklı “önemli yanlışlık” riskleri belirlenmekte ve değerlendirilmekte; bu risklere karşılık veren denetim prosedürleri tasarlanmakta ve uygulanmakta ve görüşümüze dayanak teşkil edecek yeterli ve uygun denetim kanıtı elde edilmektedir. (Hile; muvazaa, sahtekarlık, kasıtlı ihmal, gerçeğe aykırı beyan veya iç kontrol ihlali fiillerini içerebildiğinden, hile kaynaklı önemli bir yanlışlığı tespit edememe riski, hata kaynaklı önemli bir yanlışlığı tespit edememe riskinden yüksektir.)
- Banka’nın iç kontrolünün etkinliğine ilişkin bir görüş bildirmek amacıyla değil ama duruma uygun denetim prosedürlerini tasarlamak amacıyla denetimle ilgili iç kontrol değerlendirilmektedir.
- Yönetim tarafından kullanılan muhasebe politikalarının uygunluğu ile yapılan muhasebe tahminlerinin ve ilgili açıklamaların makul olup olmadığı değerlendirilmektedir.
- Elde edilen denetim kanıtlarına dayanarak, Banka’nın sürekliliğini devam ettirme kabiliyetine ilişkin ciddi şüphe oluşturabilecek olay veya şartlarla ilgili önemli bir belirsizliğin mevcut olup olmadığı hakkında ve yönetimin işletmenin sürekliliği esasını kullanmasının uygunluğu hakkında sonuca varılmaktadır. Önemli bir belirsizliğin mevcut olduğu sonucuna varmamız halinde, raporumuzda, finansal tablolardaki ilgili açıklamalara dikkat çekmemiz ya da bu açıklamaların yetersiz olması durumunda olumlu görüş dışında bir görüş vermemiz gerekmektedir. Vardığımız sonuçlar, bağımsız denetçi raporu tarihine kadar elde edilen denetim kanıtlarına dayanmaktadır. Bununla birlikte, gelecekteki olay veya şartlar Banka’nın sürekliliğini sona erdirebilir.
- Finansal tabloların, açıklamalar dahil olmak üzere, genel sunumu, yapısı ve içeriği ile bu tabloların, temelini oluşturan işlem ve olayları gerçeğe uygun sunumu sağlayacak şekilde yansıtıp yansıtmadığı değerlendirilmektedir.

Diğer hususların yanı sıra, denetim sırasında tespit ettiğimiz önemli iç kontrol eksiklikleri dahil olmak üzere, bağımsız denetimin planlanan kapsamı ve zamanlaması ile önemli denetim bulgularını üst yönetimden sorumlu olanlara bildirmekteyiz.

Bağımsızlığa ilişkin etik hükümlere uygunluk sağladığımızı üst yönetimden sorumlu olanlara bildirmiş bulunmaktayız. Ayrıca bağımsızlık üzerinde etkisi olduğu düşünülebilecek tüm ilişkiler ve diğer hususları ve - varsa- ilgili önlemleri üst yönetimden sorumlu olanlara iletmış bulunmaktayız.

Üst yönetimden sorumlu olanlara bildirilen konular arasından, cari döneme ait finansal tabloların bağımsız denetiminde en çok önem arz eden konuları yani kilit denetim konularını belirlemekteyiz. Mevzuatın konunun kamuya açıklanmasına izin vermediği durumlarda veya konuyu kamuya açıklamanın doğuracağı olumsuz sonuçların, kamuya açıklamanın doğuracağı kamu yararını açacağına makul şekilde beklendiği oldukça istisnai durumlarda, ilgili hususun bağımsız denetçi raporumuzda bildirilmemesine karar verebiliriz.

B) Mevzuattan Kaynaklanan Diğer Yükümlülüklerle İlişkin Rapor

TTK'nın 402'nci maddesinin dördüncü fıkrası uyarınca; Banka'nın 1 Ocak – 31 Aralık 2019 hesap döneminde defter tutma düzeninin, finansal tablolarının, TTK ile Banka esas sözleşmesinin finansal raporlamaya ilişkin hükümlerine uygun olmadığına dair önemli bir hususa rastlanmamıştır.

TTK'nın 402'nci maddesinin dördüncü fıkrası uyarınca; Yönetim Kurulu tarafımıza denetim kapsamında istenen açıklamaları yapmış ve talep edilen belgeleri vermiştir.

Bu bağımsız denetimi yürütüp sonuçlandıran sorumlu denetçi Yaman Polat'dır.

DRT BAĞIMSIZ DENETİM VE SERBEST MUHASEBECİ MALİ MÜŞAVİRLİK A.Ş.
Member of **DELOITTE TOUCHE TOHMATSU LIMITED**

Yaman Polat, SMMM
Sorumlu Denetçi

İstanbul, 5 Şubat 2020

**TÜRK EKONOMİ BANKASI A.Ş.'NİN 31 ARALIK 2019 TARİHİ İTİBARIYLA HAZIRLANAN
YIL SONU KONSOLİDE OLMAYAN FİNANSAL RAPORU**

Adres : Saray Mahallesi Sokullu Caddesi No:7/A – 7/B
Ümraniye 34768 - İstanbul
Telefon : (0 216) 635 35 35
Faks : (0 216) 636 36 36
İnternet sayfası adresi : www.teb.com.tr
Elektronik posta adresi : yatirimciiliskileri@teb.com.tr

Bankacılık Düzenleme ve Denetleme Kurumu tarafından düzenlenen “Bankalarca Kamuya Açıklanacak Finansal Tablolar ile Bunlara İlişkin Açıklama ve Dipnotlar Hakkında Tebliğ”e göre hazırlanan yıl sonu konsolide olmayan finansal rapor aşağıda yer alan bölümlerden oluşmaktadır:

- Banka Hakkında Genel Bilgiler
- Banka'nın Konsolide Olmayan Finansal Tabloları
- İlgili Dönemde Uygulanan Muhasebe Politikalarına İlişkin Açıklamalar
- Banka'nın Mali Bünyesine ve Risk Yönetimine İlişkin Bilgiler
- Konsolide Olmayan Finansal Tablolara İlişkin Açıklama ve Dipnotlar
- Diğer Açıklamalar
- Bağımsız Denetim Raporu

Bu raporda yer alan konsolide olmayan finansal tablolar ile bunlara ilişkin açıklama ve dipnotlar Bankaların Muhasebe Uygulamalarına ve Belgelerin Saklanması İlişkin Usul ve Esaslar Hakkında Yönetmelik, Türkiye Muhasebe Standartları, Türkiye Finansal Raporlama Standartları, bunlara ilişkin ek ve yorumlar ile Bankamız kayıtlarına uygun olarak, aksi belirtilmediği müddetçe **bin Türk Lirası** cinsinden hazırlanmış olup, bağımsız denetime tabi tutulmuş ve ilişikte sunulmuştur.

Yavuz Canevi	Nicolas de Baudinet				
Yönetim Kurulu Başkanı	de Courcelles Denetim Komitesi Başkanı	Ayşe Aşardağ Denetim Komitesi Başkan Vekili	Ümit Leblebici Genel Müdür	M. Aşkın Dolaştır Finansal Raporlamadan Sorumlu Genel Müdür Yardımcısı	Gökhan Kazcılar Finansal Raporlamadan Sorumlu Direktör

Bu finansal rapor ile ilgili olarak soruların iletilebileceği yetkili personele ilişkin bilgiler:

Ad-Soyad/Unvan : Aslıhan Kaya / Dış Raporlama Müdürü
Tel No : (0216) 635 24 51
Faks No : (0216) 636 36 36

İÇİNDEKİLER

Sayfa No

BİRİNCİ BÖLÜM

Genel Bilgiler

I.	Banka'nın kuruluş tarihi, başlangıç statüsü, anılan statüde meydana gelen değişiklikleri ihtiva eden tarihçesi	1
II.	Banka'nın sermaye yapısı, yönetim ve denetimini doğrudan veya dolaylı olarak tek başına veya birlikte elinde bulunduran ortakları, varsa bu hususlarda yıl içindeki değişiklikler ile dahil olduğu gruba ilişkin açıklamalar	1
III.	Banka'nın, yönetim kurulu başkan ve üyeleri, denetim komitesi üyeleri ile genel müdür ve yardımcılarının varsa bankada sahip oldukları paylara ve sorumluluk alanlarına ilişkin açıklamalar	2
IV.	Bankada nitelikli pay sahibi olan kişi ve kuruluşlara ilişkin açıklamalar	3
V.	Banka'nın hizmet türü ve faaliyet alanlarını içeren özet bilgi	3
VI.	Bankaların Konsolide Finansal Tablolarının Düzenlenmesine İlişkin Tebliğ İle Türkiye Muhasebe Standartları Gereği Yapılan Konsolidasyon İşlemleri Arasındaki Farklılıklar İle Tam Konsolidasyona Veya Oransal Konsolidasyona Tabi Tutulan, Özkaynaklardan İndirilen ya da Bu Üç Yönteme Dahil Olmayan Kuruluşlar Hakkında Kısa Açıklama	3
VII.	Banka ile Bağlı Ortaklıklar Arasında Özkaynakların Derhal Transfer Edilmesinin veya Borçların Geri Ödenmesinin Önünde Mevcut veya Muhtemel, Fiili veya Hukuki Engeller	3

İKİNCİ BÖLÜM

Konsolide Olmayan Finansal Tablolar

I.	Bilanço	5
II.	Nazım hesaplar tablosu	7
III.	Kar veya zarar tablosu	8
IV.	Kar veya zarar ve diğer kapsamlı gelir tablosu	9
V.	Özkaynaklar değişim tablosu	10
VI.	Nakit akış tablosu	11
VII.	Kar dağıtım tablosu	12

ÜÇÜNCÜ BÖLÜM

Muhasebe Politikaları

I.	Sunum esaslarına ilişkin açıklamalar	13
II.	Finansal araçların kullanım stratejisi ve yabancı para cinsinden işlemlere ilişkin açıklamalar	14
III.	İştirakler, bağlı ortaklıklar ve birlikte kontrol edilen ortaklıklara ilişkin açıklamalar	14
IV.	Vadeli işlem ve opsiyon sözleşmeleri ile türev ürünlere ilişkin açıklamalar	14
V.	Faiz gelir ve giderine ilişkin açıklamalar	15
VI.	Ücret ve komisyon gelir ve giderlerine ilişkin açıklamalar	16
VII.	Finansal varlıklara ilişkin açıklamalar	16
VIII.	Finansal varlıklarda değer düşüklüğüne ilişkin açıklamalar	18
IX.	Finansal araçların netleştirilmesine ilişkin açıklamalar	20
X.	Satış ve geri alış anlaşmaları ve menkul değerlerin ödünç verilmesi işlemlerine ilişkin açıklamalar	21
XI.	Satış amaçlı elde tutulan ve durdurulan faaliyetlere ilişkin duran varlıklar ile bu varlıklara ilişkin borçlar hakkında açıklamalar	21
XII.	Şerefiye ve diğer maddi olmayan duran varlıklara ilişkin açıklamalar	22
XIII.	Maddi duran varlıklara ilişkin açıklamalar	23
XIV.	Kiralama işlemlerine ilişkin açıklamalar	23
XV.	Karşılıklar ve koşullu yükümlülükler ile ilişkin açıklamalar	23
XVI.	Koşullu varlıklara ilişkin açıklamalar	23
XVII.	Çalışanların haklarına ilişkin yükümlülükler ile ilişkin açıklamalar	24
XVIII.	Vergi uygulamalarına ilişkin açıklamalar	25
XIX.	Borçlanmalara ilişkin ilave açıklamalar	25
XX.	İhraç edilen hisse senetlerine ilişkin açıklamalar	25
XXI.	Aval ve kabullere ilişkin açıklamalar	26
XXII.	Devlet teşviklerine ilişkin açıklamalar	26
XXIII.	Raporlamanın bölümlenmeye göre yapılmasına ilişkin açıklamalar	26
XXIV.	Diğer hususlara ilişkin açıklamalar	27
XXV.	Sınıflandırmalar	27
XXVI.	TFRS 16 Kiralamalar standardına ilişkin açıklamalar	28

DÖRDÜNCÜ BÖLÜM

Mali Bünyeye İlişkin Bilgiler ve Risk Yönetimine İlişkin Bilgiler

I.	Özkaynak kalemlerine ilişkin açıklamalar	29
II.	Kredi riskine ilişkin açıklamalar	37
III.	Döngüsel sermaye tamponu hesaplamasına dâhil riskler	47
IV.	Kur riskine ilişkin açıklamalar	48
V.	Faiz oranı riskine ilişkin açıklamalar	50
VI.	Bankacılık hesaplarından kaynaklanan hisse senedi pozisyon riskine ilişkin açıklamalar	53
VII.	Likidite risk yönetimi ve likidite karşılama oranına ilişkin açıklamalar	53
VIII.	Kaldıraç oranına ilişkin açıklamalar	59
IX.	Finansal varlık ve borçların gerçeğe uygun değeri ile gösterilmesine ilişkin açıklamalar	60
X.	Başkalarının nam ve hesabına yapılan işlemler, inanca dayalı işlemlere ilişkin açıklamalar	61
XI.	Risk yönetimine ilişkin açıklamalar	62

BEŞİNCİ BÖLÜM

Konsolide Olmayan Finansal Tablolara İlişkin Açıklama ve Dipnotlar

I.	Aktif kalemlere ilişkin açıklama ve dipnotlar	87
II.	Pasif kalemlere ilişkin açıklama ve dipnotlar	106
III.	Nazım hesaplara ilişkin açıklama ve dipnotlar	115
IV.	Gelir tablosuna ilişkin açıklama ve dipnotlar	120
V.	Özkaynak değişim tablosuna ilişkin açıklama ve dipnotlar	124
VI.	Nakit akış tablosuna ilişkin açıklama ve dipnotlar	124
VII.	Bankanın dahil olduğu risk grubuna ilişkin açıklamalar	126
VIII.	Bankanın yurt içi, yurt dışı, kıyı bankacılığı bölgelerindeki şube veya iştirakler ile yurtdışı temsilciliklerine ilişkin açıklamalar	127
IX.	Bilanço sonrası hususlara ilişkin açıklamalar	127

ALTINCI BÖLÜM

Diğer Açıklamalar

I.	Bankanın faaliyetine ilişkin diğer açıklamalar	127
----	--	-----

YEDİNCİ BÖLÜM

Bağımsız Denetim Raporu

I.	Bağımsız denetim raporuna ilişkin olarak açıklanması gereken hususlar	127
II.	Bağımsız denetçi tarafından hazırlanan açıklama ve dipnotlar	127

TÜRK EKONOMİ BANKASI ANONİM ŞİRKETİ

31 ARALIK 2019 TARİHİ İTİBARIYLA KONSOLİDE OLMAYAN FİNANSAL TABLOLARA İLİŞKİN AÇIKLAMA VE DİPNOTLAR

(Tutarlar aksi belirtilmedikçe Bin Türk Lirası (TL) olarak ifade edilmiştir.)

BİRİNCİ BÖLÜM

GENEL BİLGİLER

I. Banka'nın Kuruluş Tarihi, Başlangıç Statüsü, Anılan Statüde Meydana Gelen Değişiklikleri İhtiva Eden Tarihesi

Türk Ekonomi Bankası Anonim Şirketi ("Banka" veya "TEB"), Kocaeli Halk Bankası T.A.Ş. unvanı altında 1927 yılında Kocaeli'de kurulmuş mahalli bir banka iken, 1982 yılında Çolakoğlu Grubu tarafından satın alınmış ve ünvanı Türk Ekonomi Bankası A.Ş. olarak değiştirilerek merkezi İstanbul'a alınmıştır. 10 Şubat 2005 tarihinde TEB'in ana ortağı olan TEB Holding A.Ş. hisselerinin %50'si BNP Paribas'a devredilmiştir. Devir sonucunda BNPP TEB'de %42.125 oranında dolaylı pay sahibi olmuştur. 2009 yılında BNP Paribas Grubunun Fortis Bank Belçika ve Fortis Bank Lüksemburg'u sırasıyla %75 ve %66 hissesini alması sonucunda BNP Paribas Grubu Fortis Bank Türkiye'nin büyük ortağı haline gelmiştir. TEB'in dolaylı çoğunluk hissedarları BNP Paribas ve Çolakoğlu Grubu, TEB ile Fortis Bank'ın TEB markası altında birleşmesi konusunda mutabakata varmış ve düzenleyici otoritelerden gerekli izinlerin alınmasını müteakip 14 Şubat 2011'de iki bankanın yasal birleşmesi gerçekleşmiştir. Birleşme sonucunda TEB Holding TEB'de %55 oranında çoğunluk hissesine sahip olup, Çolakoğlu Grubu ile BNP Paribas ise TEB Holding A.Ş.'de %50'şer hisse oranına sahip bulunmaktadır.

II. Banka'nın Sermaye Yapısı, Yönetim ve Denetimini Doğrudan veya Dolaylı Olarak Tek Başına veya Birlikte Elinde Bulunduran Ortakları, Varsa Bu Hususlarda Yıl İçindeki Değişiklikler ile Dâhil Olduğu Gruba İlişkin Açıklama

31 Aralık 2019 ve 31 Aralık 2018 tarihleri itibarıyla başlıca hissedarlar ve sermaye aşağıda belirtilmiştir:

Hissedarların Adı	31 Aralık 2019		31 Aralık 2018	
	Ödenmiş Sermaye	%	Ödenmiş Sermaye	%
TEB Holding A.Ş.	1,212,415	55.00	1,212,415	55.00
BNPP Yatırımlar Holding A.Ş.	518,342	23.51	518,342	23.51
BNP Paribas Fortis Yatırımlar Holding A.Ş.	467,879	21.23	467,879	21.23
BNP Paribas SA	5,253	0.24	5,253	0.24
Kocaeli Ticaret Odası	501	0.02	501	0.02
	2,204,390	100.00	2,204,390	100.00

31 Aralık 2019 tarihi itibarıyla Banka'nın ödenmiş sermayesi birim pay nominal değeri 1.00 (Tam TL) olan 2,204,390,000 adet hisseden oluşmaktadır.

TÜRK EKONOMİ BANKASI ANONİM ŞİRKETİ

31 ARALIK 2019 TARİHİ İTİBARIYLA KONSOLİDE OLMAYAN FİNANSAL TABLOLARA İLİŞKİN AÇIKLAMA VE DİPNOTLAR

(Tutarlar aksi belirtilmedikçe Bin Türk Lirası (TL) olarak ifade edilmiştir.)

III. Banka'nın, Yönetim Kurulu Başkan ve Üyeleri, Denetim Komitesi Üyeleri ile Genel Müdür ve Yardımcılarının Varsa Bankada Sahip Oldukları Paylara ve Sorumluluk Alanlarına İlişkin Açıklamalar

<u>Adı Soyadı</u>	<u>Sorumluluk Alanı</u>	<u>Tahsil</u>
Yönetim Kurulu;		
Yavuz Canevi	Yönetim Kurulu Başkanı	Yüksek Lisans
Dr. Akın Akbaygil	Yönetim Kurulu Başkan Vekili	Doktora
Jean Paul Sabet	Yönetim Kurulu Başkan Vekili	Lisans
Ayşe Aşardağ	Yönetim Kurulu Üyesi, Denetim Komitesi Başkan Vekili	Lisans
François Andre Jesualdo Benaroya	Yönetim Kurulu Üyesi	Lisans
Yvan L.A.M. De Cock	Yönetim Kurulu Üyesi ve Denetim Komitesi Üyesi	Lisans
Sabri Davaz	Yönetim Kurulu Üyesi ve Denetim Komitesi Üyesi	Yüksek Lisans
Xavier Henri Jean Guilmineau	Yönetim Kurulu Üyesi	Yüksek Lisans
Özden Odabaşı	Yönetim Kurulu Üyesi	Yüksek Lisans
Jacques Roger Jean Marie Rinino	Yönetim Kurulu Üyesi	Lisans
Nicolas de Baudinet de Courcelles	Yönetim Kurulu Üyesi ve Denetim Komitesi Başkanı	Lisans
Ümit Leblebici	Genel Müdür ve Görevli Üye	Yüksek Lisans
Genel Müdür Yardımcıları;		
Gökhan Mendi	Bireysel ve Özel Bankacılıktan Sorumlu Kıdemli Genel Müdür Yardımcısı	Yüksek Lisans
Dr. Nilten Altıntaş	İnsan Kaynaklarından Sorumlu Genel Müdür Yardımcısı	Doktora
Melis Coşan Baban	Hukuk Baş Müşaviri, Yönetim Kurulu Genel Sekreteri	Yüksek Lisans
Mehmet Ali Cer	Bilgi Teknolojilerinden Sorumlu Genel Müdür Yardımcısı	Yüksek Lisans
Mustafa Aşkın Dolaştır	Mali İşler Grubundan Sorumlu Genel Müdür Yardımcısı	Yüksek Lisans
Osman Durmuş	Bireysel ve İşletme Kredilerinden Sorumlu Genel Müdür Yardımcısı	Lisans
Kubilay Güler	Bankacılık Operasyonlar ve Destek Hizmetleri Grubundan Sorumlu Genel Müdür Yardımcısı	Lisans
Gülümser Özgün Henden	Kurumsal Bankacılık Grubu'ndan Sorumlu Genel Müdür Yardımcısı	Lisans
Dr. Tuğrul Özbakan	Aktif Pasif Yönetimi ve Hazine Grubu'ndan Sorumlu Genel Müdür Yardımcısı	Doktora
Akil Özçay	Finansal Piyasalardan Sorumlu Genel Müdür Yardımcısı	Yüksek Lisans
Gökhan Özdil	Kurumsal Kredilerden Sorumlu Genel Müdür Yardımcısı	Lisans
Ömer Abidin Yenidoğan	Kurumsal Yatırım Bankacılığı Grubu'ndan Sorumlu Genel Müdür Yardımcısı	Yüksek Lisans
Ali İhsan Arıdaşır	KOBİ Kredilerinden Sorumlu Genel Müdür Yardımcısı	Lisans
Ali Gökhan Cengiz	KOBİ Bankacılığından Sorumlu Genel Müdür Yardımcısı	Yüksek Lisans
Grup Başkanları (*);		
Nimet Elif Akpınar	Grup Risk Yönetimi Başkanı	Lisans
Biröl Deper	Uyum ve İç Kontrol Grubu Başkanı, Tüketici İlişkileri Koordinasyon Görevlisi	Yüksek Lisans
Teftiş Kurulu (*);		
Hakan Tıraşın	Teftiş Kurulu Başkanı	Lisans

(*): Grup Başkanları ve Teftiş Kurulu Başkanı Genel Müdür Yardımcısı statüsündedir.

Yukarıda belirtilen Yönetim Kurulu başkan ve üyeleri ile genel müdür ve yardımcıların Banka sermayesinde payı bulunmamaktadır.

TÜRK EKONOMİ BANKASI ANONİM ŞİRKETİ

31 ARALIK 2019 TARİHİ İTİBARIYLA KONSOLİDE OLMAYAN FİNANSAL TABLOLARA İLİŞKİN AÇIKLAMA VE DİPNOTLAR

(Tutarlar aksi belirtilmedikçe Bin Türk Lirası (TL) olarak ifade edilmiştir.)

IV. Bankada Nitelikli Pay Sahibi Olan Kişi ve Kuruluşlara İlişkin Açıklamalar

Ad Soyad/Ticari Unvanı	Pay Tutarları	Pay Oranları	Ödenmiş Paylar	Ödenmemiş Paylar
TEB Holding A.Ş.	1,212,415	%55.00	1,212,415	-
BNPP Yatırımlar Holding A.Ş.	518,342	%23.51	518,342	-
BNP Paribas Fortis Yatırımlar Holding A.Ş.	467,879	%21.23	467,879	-

TEB Holding A.Ş. bir Çolakoğlu ve BNP Paribas Şirketler Grubu üyesidir. TEB Holding A.Ş.'nin %50 hissesi BNP Paribas Fortis Yatırımlar Holding A.Ş., diğer %50 hissesi ise Çolakoğlu Grubu tarafından kontrol edilmektedir. BNP Paribas Fortis Yatırımlar Holding A.Ş., %100 hisse ile BNP Paribas Fortis NV/SA tarafından kontrol edilmektedir. BNPP Yatırımlar Holding A.Ş. ise %100 hisse ile BNP Paribas SA tarafından kontrol edilmektedir.

V. Banka'nın Hizmet Türü ve Faaliyet Alanlarını İçeren Özet Bilgi

Banka'nın faaliyet alanı, kurumsal, ticari, KOBİ, bireysel ve özel bankacılığın yanı sıra proje finansmanı ve saklama hizmetleri işlemlerini kapsamaktadır. Banka normal bankacılık faaliyetlerinin yanı sıra TEB Portföy Yönetimi A.Ş., Zurich Sigorta A.Ş. ve Cardif Hayat Sigorta A.Ş. adına şubeleri aracılığı ile acentelik faaliyetleri de yürütmektedir. 31 Aralık 2019 tarihi itibarıyla Banka'nın yurt içinde 467 şubesi ve yurtdışında 4 şubesi bulunmaktadır (31 Aralık 2018: 499 yurt içi, 4 yurtdışı şube). 31 Aralık 2019 tarihi itibarıyla Banka'nın personel sayısı 8,954 (31 Aralık 2018: 9,487) kişidir.

VI. Bankaların Konsolide Finansal Tablolarının Düzenlenmesine İlişkin Tebliğ ile Türkiye Muhasebe Standartları Gereği Yapılan Konsolidasyon İşlemleri Arasındaki Farklılıklar ile Tam Konsolidasyona veya Oransal Konsolidasyona Tabi Tutulan, Özkaynaklardan İndirilen ya da Bu Üç Yönteme Dahil Olmayan Kuruluşlar Hakkında Kısa Açıklama

Bankaların Konsolide Finansal Tablolarının Düzenlenmesine İlişkin Tebliğ ile Türkiye Muhasebe Standartları gereği yapılan konsolidasyon işlemleri arasında Banka için bir farklılık bulunmamaktadır.

Banka, %0.1 oranında sahipliği olan ancak diğer ortaklarının sahiplikleri ile birlikte oranı %33.3 olan Bantaş Nakit ve Kıymetli Mal Taşıma ve Güvenlik Hizmetleri A.Ş.'yi, finansal tablolarında birlikte kontrol edilen ortaklık olarak göstermekle birlikte, konsolide edebilmesi için gereken şartların oluşmaması nedeniyle mali tablolarında maliyet değeri ile taşımaktadır.

VII. Banka ile Bağlı Ortaklıkları Arasında Özkaynakların Derhal Transfer Edilmesinin veya Borçların Geri Ödenmesinin Önünde Mevcut veya Muhtemel, Fiili veya Hukuki Engeller

Bulunmamaktadır.

İKİNCİ BÖLÜM

KONSOLİDE OLMAYAN FİNANSAL TABLOLAR

- I. Bilanço
- II. Nazım Hesaplar
- III. Kar veya Zarar Tablosu
- IV. Kar veya Zarar ve Diğer Kapsamlı Gelir Tablosu
- V. Özkaynaklar Değişim Tablosu
- VI. Nakit Akış Tablosu
- VII. Kar Dağıtım Tablosu

TÜRK EKONOMİ BANKASI ANONİM ŞİRKETİ

31 ARALIK 2019 VE 2018 TARİHLERİ İTİBARIYLA BİLANÇO

(Tutarlar aksi belirtilmedikçe Bin Türk Lirası (TL) olarak ifade edilmiştir.)

I. BİLANÇO (FİNANSAL DURUM TABLOSU)

VARLIKLAR	5.Bölüm Dipnot	Bağımsız Denetimden Geçmiş Cari Dönem 31.12.2019			Bağımsız Denetimden Geçmiş Önceki Dönem 31.12.2018		
		TP	YP	Toplam	TP	YP	Toplam
I. FİNANSAL VARLIKLAR (Net)		8,076,181	22,007,009	30,083,190	9,317,685	17,555,748	26,873,433
1.1 Nakit ve Nakit Benzerleri		2,626,642	18,709,959	21,336,601	3,121,543	16,730,683	19,852,226
1.1.1 Nakit Değerler ve Merkez Bankası	(I-1)	716,053	11,239,917	11,955,970	1,958,549	13,702,503	15,661,052
1.1.2 Bankalar	(I-4)	1,071,174	7,480,991	8,552,165	883,031	3,035,405	3,918,436
1.1.3 Para Piyasalarından Alacaklar		840,263	-	840,263	281,696	-	281,696
1.1.4 Beklenen Zarar Karşılıkları (-)		848	10,949	11,797	1,733	7,225	8,958
1.2 Gerçeğe Uygun Değer Farkı Kâr Zarara Yansıtılan Finansal Varlıklar		426,084	869,339	1,295,423	427,287	189,287	616,574
1.2.1 Devlet Borçlanma Senetleri	(I-2)	385,317	782,677	1,167,994	391,248	136,646	527,894
1.2.2 Sermayede Payı Temsil Eden Menkul Değerler		40,767	84,258	125,025	36,039	52,641	88,680
1.2.3 Diğer Finansal Varlıklar		-	2,404	2,404	-	-	-
1.3 Gerçeğe Uygun Değer Farkı Diğer Kapsamlı Gelire Yansıtılan Finansal Varlıklar		3,323,142	2,216,475	5,539,617	2,865,819	425,538	3,291,357
1.3.1 Devlet Borçlanma Senetleri		3,315,247	2,216,475	5,531,722	2,860,209	425,538	3,285,747
1.3.2 Sermayede Payı Temsil Eden Menkul Değerler		7,895	-	7,895	5,610	-	5,610
1.3.3 Diğer Finansal Varlıklar		-	-	-	-	-	-
1.4 Türev Finansal Varlıklar		1,700,313	211,236	1,911,549	2,903,036	210,240	3,113,276
1.4.1 Türev Finansal Varlıkların Gerçeğe Uygun Değer Farkı Kar Zarara Yansıtılan Kısmı	(I-3)	1,473,795	196,247	1,670,042	2,400,557	210,240	2,610,797
1.4.2 Türev Finansal Varlıkların Gerçeğe Uygun Değer Farkı Diğer Kapsamlı Gelire Yansıtılan Kısmı	(I-12)	226,518	14,989	241,507	502,479	-	502,479
II. İTFA EDİLMİŞ MALİYETİ İLE ÖLÇÜLEN FİNANSAL VARLIKLAR (Net)		57,002,218	13,480,439	70,482,657	53,136,021	13,654,882	66,790,903
2.1 Krediler	(I-6)	56,725,319	12,492,716	69,218,035	52,890,819	13,957,788	66,848,607
2.2 Kiralama İşlemlerinden Alacaklar	(I-11)	-	-	-	-	-	-
2.3 Faktoring Alacakları		-	-	-	-	-	-
2.4 İtfa Edilmiş Maliyeti ile Ölçülen Diğer Finansal Varlıklar	(I-7)	3,549,987	1,356,631	4,906,618	2,792,080	-	2,792,080
2.4.1 Devlet Borçlanma Senetleri		3,549,987	1,356,631	4,906,618	2,792,080	-	2,792,080
2.4.2 Diğer Finansal Varlıklar		-	-	-	-	-	-
2.5 Beklenen Zarar Karşılıkları (-)	(I-6)	3,273,088	368,908	3,641,996	2,546,878	302,906	2,849,784
III. SATIŞ AMAÇLI ELDE TUTULAN VE DURDURULAN FAALİYETLERE İLİŞKİN DURAN VARLIKLAR (Net)		131,362	-	131,362	109,104	-	109,104
3.1 Satış Amaçlı	(I-17)	131,362	-	131,362	109,104	-	109,104
3.2 Durdurulan Faaliyetlere İlişkin		-	-	-	-	-	-
IV. ORTAKLIK YATIRIMLARI		115,991	-	115,991	115,991	-	115,991
4.1 İştirakler (Net)	(I-8)	-	-	-	-	-	-
4.1.1 Özkaynak Yöntemine Göre Değerlenenler		-	-	-	-	-	-
4.1.2 Konsolide Edilmeyenler		-	-	-	-	-	-
4.2 Bağlı Ortaklıklar (Net)	(I-9)	115,986	-	115,986	115,986	-	115,986
4.2.1 Konsolide Edilmeyen Mali Ortaklıklar		115,986	-	115,986	115,986	-	115,986
4.2.2 Konsolide Edilmeyen Mali Olmayan Ortaklıklar		-	-	-	-	-	-
4.3 Birlikte Kontrol Edilen Ortaklıklar (İş Ortaklıkları) (Net)	(I-10)	5	-	5	5	-	5
4.3.1 Özkaynak Yöntemine Göre Değerlenenler		-	-	-	-	-	-
4.3.2 Konsolide Edilmeyenler		5	-	5	5	-	5
V. MADDİ DURAN VARLIKLAR (Net)	(I-13)	877,782	-	877,782	292,290	-	292,290
VI. MADDİ OLMAYAN DURAN VARLIKLAR (Net)	(I-14)	555,886	-	555,886	528,440	-	528,440
6.1 Şerefiye		421,124	-	421,124	421,124	-	421,124
6.2 Diğer		134,762	-	134,762	107,316	-	107,316
VII. YATIRIM AMAÇLI GAYRİMENKULLER (Net)	(I-15)	-	-	-	-	-	-
VIII. CARİ VERGİ VARLIĞI		10,958	-	10,958	1,358	-	1,358
IX. ERTELENMİŞ VERGİ VARLIĞI	(I-16)	650,094	-	650,094	187,325	-	187,325
X. DİĞER AKTİFLER (Net)	(I-18)	2,345,923	2,096,325	4,442,248	1,770,822	327,498	2,098,320
VARLIKLAR TOPLAMI		69,766,395	37,583,773	107,350,168	65,459,036	31,538,128	96,997,164

İlişikteki notlar bu finansal tabloların tamamlayıcı parçalarıdır

TÜRK EKONOMİ BANKASI ANONİM ŞİRKETİ

31 ARALIK 2019 VE 2018 TARİHLERİ İTİBARIYLA BİLANÇO

(Tutarlar aksi belirtilmedikçe Bin Türk Lirası (TL) olarak ifade edilmiştir.)

I. BİLANÇO (FİNANSAL DURUM TABLOSU)

YÜKÜMLÜLÜKLER	5.Bölüm Dipnot	Bağımsız Denetimden Geçmiş Cari Dönem 31.12.2019			Bağımsız Denetimden Geçmiş Önceki Dönem 31.12.2018		
		TP	YP	Toplam	TP	YP	Toplam
I. MEVDUAT	(II-1)	34,476,076	37,718,252	72,194,328	37,110,317	27,106,849	64,217,166
II. ALINAN KREDİLER	(II-3)	307,801	8,269,181	8,576,982	243,558	11,522,605	11,766,163
III. PARA PİYASALARINA BORÇLAR	(II-4)	1,317,498	327,167	1,644,665	62,543	-	62,543
IV. İHRAÇ EDİLEN MENKUL KIYMETLER (Net)	(II-3)	2,333,877	-	2,333,877	526,592	-	526,592
4.1 Bonolar		2,333,877	-	2,333,877	526,592	-	526,592
4.2 Varlığa Dayalı Menkul Kıymetler		-	-	-	-	-	-
4.3 Tahviller		-	-	-	-	-	-
V. FONLAR		-	-	-	-	-	-
5.1 Müstakrizlerin Fonları		-	-	-	-	-	-
5.2 Diğer		-	-	-	-	-	-
VI. GERÇEĞE UYGUN DEĞER FARKI KAR ZARARA YANSITILAN FİNANSAL YÜKÜMLÜLÜKLER		-	-	-	-	-	-
VII. TÜREV FİNANSAL YÜKÜMLÜLÜKLER		3,404,041	107,517	3,511,558	2,682,982	81,961	2,764,943
7.1 Türev Finansal Yükümlülüklerin Gerçeğe Uygun Değer Farkı Kar Zarara Yansıtılan Kısım	(II-2)	1,486,334	100,250	1,586,584	2,298,657	77,104	2,375,761
7.2 Türev Finansal Yükümlülüklerin Gerçeğe Uygun Değer Farkı Diğer Kapsamlı Gelire Yansıtılan Kısım	(II-7)	1,917,707	7,267	1,924,974	384,325	4,857	389,182
VIII. FAKTÖRİNG YÜKÜMLÜLÜKLERİ		-	-	-	-	-	-
IX. KİRALAMA İŞLEMLERİNDEN YÜKÜMLÜLÜKLER (Net)	(II-6)	614,030	39,677	653,707	-	-	-
X. KARŞILIKLAR	(II-8)	657,461	168,521	825,982	557,825	102,307	660,132
10.1 Yeniden Yapılanma Karşılığı		-	-	-	-	-	-
10.2 Çalışan Hakları Karşılığı		352,885	22,713	375,598	311,811	17,335	329,146
10.3 Sigorta Teknik Karşılıkları (Net)		-	-	-	-	-	-
10.4 Diğer Karşılıklar		304,576	145,808	450,384	246,014	84,972	330,986
XI. CARİ VERGİ BORCU	(II-9)	213,516	-	213,516	291,338	-	291,338
XII. ERTELENMİŞ VERGİ BORCU		-	-	-	-	-	-
XIII. SATIŞ AMAÇLI ELDE TUTULAN VE DURDURULAN FAALİYETLERE İLİŞKİN DURAN VARLIK BORÇLARI (Net)	(II-10)	-	-	-	-	-	-
13.1 Satış Amaçlı		-	-	-	-	-	-
13.2 Durdurulan Faaliyetlere İlişkin		-	-	-	-	-	-
XIV. SERMAYE BENZERİ BORÇLANMA ARAÇLARI	(II-11)	-	3,190,503	3,190,503	-	2,843,148	2,843,148
14.1 Krediler		-	-	-	-	-	-
14.2 Diğer Borçlanma Araçları		-	3,190,503	3,190,503	-	2,843,148	2,843,148
XV. DİĞER YÜKÜMLÜLÜKLER		4,029,751	454,725	4,484,476	3,423,548	703,083	4,126,631
XVI. ÖZKAYNAKLAR	(II-12)	9,705,323	15,251	9,720,574	9,751,981	(13,473)	9,738,508
16.1 Ödenmiş Sermaye		2,204,390	-	2,204,390	2,204,390	-	2,204,390
16.2 Sermaye Yedekleri		390,297	-	390,297	486,644	-	486,644
16.2.1 Hisse Senedi İhraç Primleri		2,565	-	2,565	2,565	-	2,565
16.2.2 Hisse Senedi İptal Karları		-	-	-	-	-	-
16.2.3 Diğer Sermaye Yedekleri		387,732	-	387,732	484,079	-	484,079
16.3 Kâr veya Zararda Yeniden Sınıflandırılmayacak Birikmiş Diğer Kapsamlı Gelirler veya Giderler		312,187	-	312,187	300,620	-	300,620
16.4 Kâr veya Zararda Yeniden Sınıflandırılacak Birikmiş Diğer Kapsamlı Gelirler veya Giderler		(884,581)	15,251	(869,330)	147,651	(13,473)	134,178
16.5 Kâr Yedekleri		6,603,179	-	6,603,179	5,601,476	-	5,601,476
16.5.1 Yasal Yedekler		398,568	-	398,568	348,483	-	348,483
16.5.2 Statü Yedekleri		-	-	-	-	-	-
16.5.3 Olağanüstü Yedekler		6,194,919	-	6,194,919	5,143,756	-	5,143,756
16.5.4 Diğer Kâr Yedekleri		9,692	-	9,692	109,237	-	109,237
16.6 Kâr veya Zarar		1,079,851	-	1,079,851	1,011,200	-	1,011,200
16.6.1 Geçmiş Yıllar Kâr veya Zararı		9,497	-	9,497	9,497	-	9,497
16.6.2 Dönem Net Kâr veya Zararı		1,070,354	-	1,070,354	1,001,703	-	1,001,703
16.7 Azınlık Payları	(II-13)	-	-	-	-	-	-
YÜKÜMLÜLÜKLER TOPLAMI		57,059,374	50,290,794	107,350,168	54,650,684	42,346,480	96,997,164

İlişikteki notlar bu finansal tabloların tamamlayıcı parçalarıdır.

TÜRK EKONOMİ BANKASI ANONİM ŞİRKETİ

31 ARALIK 2019 VE 2018 TARİHLERİNDE SONA EREN HESAP DÖNEMLERİNE AİT KAR VEYA ZARAR TABLOSU

(Tutarlar aksi belirtilmedikçe Bin Türk Lirası (TL) olarak ifade edilmiştir.)

III. KAR VEYA ZARAR TABLOSU

GELİR VE GİDER KALEMLERİ		5. Bölüm Dipnot	Bağımsız Denetimden Geçmiş Cari Dönem 01.01-31.12.2019	Bağımsız Denetimden Geçmiş Önceki Dönem 01.01-31.12.2018
I.	FAİZ GELİRLERİ	(IV-1)	12,421,958	11,268,525
1.1	Kredilerden Alınan Faizler		10,668,055	9,694,495
1.2	Zorunlu Karşılıklardan Alınan Faizler		108,777	134,151
1.3	Bankalardan Alınan Faizler		234,267	224,764
1.4	Para Piyasası İşlemlerinden Alınan Faizler		245,284	98,391
1.5	Menkul Değerlerden Alınan Faizler		1,131,686	1,111,821
1.5.1	Gerçeğe Uygun Değer Farkı Kar Zarara Yansıtılanlar		187,881	166,934
1.5.2	Gerçeğe Uygun Değer Farkı Diğer Kapsamlı Gelire Yansıtılanlar		330,963	509,157
1.5.3	İftâ Edilmiş Maliyeti İle Ölçülenler		612,842	435,730
1.6	Finansal Kiralama Faiz Gelirleri		-	-
1.7	Diğer Faiz Gelirleri		33,889	4,903
II.	FAİZ GİDERLERİ (-)	(IV-2)	6,922,720	7,062,436
2.1	Mevduata Verilen Faizler		5,645,472	6,274,854
2.2	Kullanılan Kredilere Verilen Faizler		517,583	469,690
2.3	Para Piyasası İşlemlerine Verilen Faizler		115,205	56,987
2.4	İhraç Edilen Menkul Kıymetlere Verilen Faizler		514,885	251,345
2.5	Kiralama Faiz Giderleri		104,031	-
2.6	Diğer Faiz Giderleri		25,544	9,560
III.	NET FAİZ GELİRİ /GİDERİ (I - II)		5,499,238	4,206,089
IV.	NET ÜCRET VE KOMİSYON GELİRLERİ /GİDERLERİ		1,437,676	1,270,224
4.1	Alınan Ücret ve Komisyonlar		2,312,015	1,913,803
4.1.1	Gayri Nakdi Kredilerden		285,265	227,286
4.1.2	Diğer		2,026,750	1,686,517
4.2	Verilen Ücret ve Komisyonlar (-)	(IV-12)	874,339	643,579
4.2.1	Gayri Nakdi Kredilere		4,971	3,223
4.2.2	Diğer	(IV-12)	869,368	640,356
V.	TEMETTÜ GELİRLERİ	(IV-3)	18,570	16,908
VI.	TİCARİ KÂR / ZARAR (Net)	(IV-4)	(1,010,533)	(424,922)
6.1	Sermaye Piyasası İşlemleri Kârı/Zararı		125,374	(178,628)
6.2	Türev Finansal İşlemlerden Kâr/Zarar		(911,169)	2,873,301
6.3	Kambiyo İşlemleri Kârı/Zararı		(224,738)	(3,119,595)
VII.	DiĞER FAALİYET GELİRLERİ	(IV-5)	134,615	107,021
VIII.	FAALİYET BRÜT KÂRI (III+IV+V+VI+VII)		6,079,566	5,175,320
IX.	BEKLENEN ZARAR KARŞILIKLARI GİDERLERİ (-)	(IV-6)	1,404,288	1,228,110
X.	DiĞER KARŞILIK GİDERLERİ (-)	(IV-6)	89,173	19,644
XI.	PERSONEL GİDERLERİ (-)		1,445,655	1,247,821
XII.	DiĞER FAALİYET GİDERLERİ (-)	(IV-7)	1,726,687	1,399,025
XIII.	NET FAALİYET KÂRI/ZARARI (VIII-IX-X-XI-XII)		1,413,763	1,280,720
XIV.	BİRLEŞME İŞLEMİ SONRASINDA GELİR OLARAK KAYDEDİLEN FAZLALIK TUTARI		-	-
XV.	ÖZKAYNAK YÖNTEMİ UYGULANAN ORTAKLIKLARDAN KÂR/ZARAR		-	-
XVI.	NET PARASAL FAALİYET KÂRI/ZARARI		-	-
XVII.	SÜRDÜRÜLEN FAALİYETLER VERGİ ÖNCESİ K/Z (XIII+...+XVI)	(IV-8)	1,413,763	1,280,720
XVIII.	SÜRDÜRÜLEN FAALİYETLER VERGİ KARŞILIĞI (±)	(IV-9)	(343,409)	(279,017)
18.1	Cari Vergi Karşılığı		(525,749)	(179,473)
18.2	Ertelenmiş Vergi Gider Etkisi (+)		(211,949)	(607,578)
18.3	Ertelenmiş Vergi Gelir Etkisi (-)		394,289	508,034
XIX.	SÜRDÜRÜLEN FAALİYETLER DÖNEM NET K/Z (XVII±XVIII)	(IV-10)	1,070,354	1,001,703
XX.	DURDURULAN FAALİYETLERDEN GELİRLER		-	-
20.1	Satış Amaçlı Elde Tutulan Duran Varlık Gelirleri		-	-
20.2	İştirak, Bağlı Ortaklık ve Birlikte Kontrol Edilen Ortaklıklar (İş Ort.) Satış Karları		-	-
20.3	Diğer Durdurulan Faaliyet Gelirleri		-	-
XXI.	DURDURULAN FAALİYETLERDEN GİDERLER (-)		-	-
21.1	Satış Amaçlı Elde Tutulan Duran Varlık Giderleri		-	-
21.2	İştirak, Bağlı Ortaklık ve Birlikte Kontrol Edilen Ortaklıklar (İş Ort.) Satış Zararları		-	-
21.3	Diğer Durdurulan Faaliyet Giderleri		-	-
XXII.	DURDURULAN FAALİYETLER VERGİ ÖNCESİ K/Z (XX-XXI)	(IV-8)	-	-
XXIII.	DURDURULAN FAALİYETLER VERGİ KARŞILIĞI (±)	(IV-9)	-	-
23.1	Cari Vergi Karşılığı		-	-
23.2	Ertelenmiş Vergi Gider Etkisi (+)		-	-
23.3	Ertelenmiş Vergi Gelir Etkisi (-)		-	-
XXIV.	DURDURULAN FAALİYETLER DÖNEM NET K/Z (XXII±XXIII)	(IV-10)	-	-
XXV.	DÖNEM NET KARI/ZARARI (XIX+XXIV)	(IV-11)	1,070,354	1,001,703
25.1	Grubun Kârı / Zararı		1,070,354	1,001,703
25.2	Azınlık Payları Kârı / Zararı (-)		-	-
	Hisse Başına Kâr / Zarar		0.4856	0.4544

İlişikteki notlar bu finansal tabloların tamamlayıcı parçalarıdır.

TÜRK EKONOMİ BANKASI ANONİM ŞİRKETİ

31 ARALIK 2019 VE 2018 TARİHLERİNDE SONA EREN HESAP DÖNEMLERİNE AİT KAR VEYA ZARAR VE DİĞER KAPSAMLI GELİR TABLOSU

(Tutarlar aksi belirtilmedikçe Bin Türk Lirası (TL) olarak ifade edilmiştir.)

IV. KAR VEYA ZARAR VE DİĞER KAPSAMLI GELİR TABLOSU

	Bağımsız Denetimden Geçmiş Cari Dönem 01.01-31.12.2019	Bağımsız Denetimden Geçmiş Önceki Dönem 01.01-31.12.2018
I. DÖNEM KARI/ZARARI	1,070,354	1,001,703
II. DİĞER KAPSAMLI GELİRLER	(991,941)	5,934
2.1 Kar veya Zararda Yeniden Sınıflandırılmayacaklar	11,567	(25,388)
2.1.1 Maddi Duran Varlıklar Yeniden Değerleme Artışları/Azalışları	-	-
2.1.2 Maddi Olmayan Duran Varlıklar Yeniden Değerleme Artışları/Azalışları	-	-
2.1.3 Tanımlanmış Fayda Planları Yeniden Ölçüm Kazançları/Kayıpları	10,775	(32,831)
2.1.4 Diğer Kâr veya Zarar Olarak Yeniden Sınıflandırılmayacak Diğer Kapsamlı Gelir Unsurları	3,061	877
2.1.5 Kâr veya Zararda Yeniden Sınıflandırılmayacak Diğer Kapsamlı Gelire İlişkin Vergiler	(2,269)	6,566
2.2 Kâr veya Zararda Yeniden Sınıflandırılacaklar	(1,003,508)	31,322
2.2.1 Yabancı Para Çevirim Farkları	-	-
2.2.2 Gerçeğe Uygun Değer Farkı Diğer Kapsamlı Gelire Yansıtılan Finansal Varlıkların Değerleme ve/veya Sınıflandırma Gelirleri/Giderleri	201,250	(135,494)
2.2.3 Nakit Akış Riskinden Korunma Gelirleri/Giderleri	(1,463,373)	175,504
2.2.4 Yurtdışındaki İşletmeye İlişkin Yatırım Riskinden Korunma Gelirleri/Giderleri	-	-
2.2.5 Diğer Kâr veya Zarar Olarak Yeniden Sınıflandırılacak Diğer Kapsamlı Gelir Unsurları	-	-
2.2.6 Kâr veya Zararda Yeniden Sınıflandırılacak Diğer Kapsamlı Gelire İlişkin Vergiler	258,615	(8,688)
III. TOPLAM KAPSAMLI GELİR (I+II)	78,413	1,007,637

İlişikteki notlar bu finansal tabloların tamamlayıcı parçalarıdır.

TÜRK EKONOMİ BANKASI ANONİM ŞİRKETİ

1 OCAK - 31 ARALIK 2019 VE 2018 HESAP DÖNEMLERİNE AİT ÖZKAYNAKLAR DEĞİŞİM TABLOSU

(Tutarlar aksi belirtilmedikçe Bin Türk Lirası (TL) olarak ifade edilmiştir.)

V. ÖZKAYNAKLAR DEĞİŞİM TABLOSU

ÖZKAYNAK KALEMLERİNDEKİ DEĞİŞİKLİKLER	Kâr veya Zararda Yeniden Sınıflandırılmayacak Birikmiş Diğer Kapsamlı Gelirler ve Giderler			Kâr veya Zararda Yeniden Sınıflandırılacak Birikmiş Diğer Kapsamlı Gelirler ve Giderler			Kar Yedekleri	Geçmiş Dönem Kârı / (Zararı)	Dönem Net Kar veya Zararı	Azınlık Payları Hariç Toplam Özkaynak	Azınlık Payları	Toplam Özkaynak				
	Ödenmiş Sermaye	Hisse Senedi İhraç Primleri	Hisse Senedi İptal Karları	Diğer Sermaye Yedekleri	1	2							3	4	5	6
Önceki Dönem – 01.01-31.12.2018																
I. Önceki Dönem Sonu Bakiyesi	2,204,390	2,565	-	670,697	266,122	58,967	919	-	(31,549)	136,593	4,632,637	1,078,336	-	9,019,677	-	9,019,677
II. TMS 8 Uyarınca Yapılan Düzeltmeler	-	-	-	(186,618)	-	-	-	-	(2,188)	-	-	-	-	(188,806)	-	(188,806)
2.1 Hataların Düzeltilmesinin Etkisi	-	-	-	-	-	-	-	-	-	-	-	-	-	-	-	-
2.2 Muhasebe Politikasında Yapılan Değişikliklerin Etkisi	-	-	-	(186,618)	-	-	-	-	(2,188)	-	-	-	-	(188,806)	-	(188,806)
III. Yeni Bakie (I+II)	2,204,390	2,565	-	484,079	266,122	58,967	919	-	(33,737)	136,593	4,632,637	1,078,336	-	8,830,871	-	8,830,871
IV. Toplam Kapsamlı Gelir	-	-	-	-	-	(26,265)	877	-	(105,818)	137,140	-	-	1,001,703	1,007,637	-	1,007,637
V. Nakden Gerçekleştirilen Sermaye Artırımı	-	-	-	-	-	-	-	-	-	-	-	-	-	-	-	-
VI. İç Kaynaklardan Gerçekleştirilen Sermaye Artırımı	-	-	-	-	-	-	-	-	-	-	-	-	-	-	-	-
VII. Ödenmiş Sermaye Enflasyon Düzeltme Farkı	-	-	-	-	-	-	-	-	-	-	-	-	-	-	-	-
VIII. Hisse Senedine Dönüştürülebilir Tahviller	-	-	-	-	-	-	-	-	-	-	-	-	-	-	-	-
IX. Sermaye Benzeri Borçlanma Araçları	-	-	-	-	-	-	-	-	-	-	-	-	-	-	-	-
X. Diğer Değişiklikler Nedeniyle Artış /Azalış	-	-	-	-	-	-	-	-	-	-	-	-	-	-	-	-
XI. Kâr Dağıtım	-	-	-	-	-	-	-	-	-	-	968,839	(1,068,839)	-	(100,000)	-	(100,000)
11.1 Dağıtılan Temettü	-	-	-	-	-	-	-	-	-	-	(100,000)	-	-	(100,000)	-	(100,000)
11.2 Yedeklere Aktarılan Tutarlar	-	-	-	-	-	-	-	-	-	-	968,839	(968,839)	-	-	-	-
11.3 Diğer	-	-	-	-	-	-	-	-	-	-	-	-	-	-	-	-
Dönem Sonu Bakiyesi 31.12.2018	2,204,390	2,565	-	484,079	266,122	32,702	1,796	-	(139,555)	273,733	5,601,476	9,497	1,001,703	9,738,508	-	9,738,508
III+IV+V+VI+VII+VIII+IX+X+XI																
Cari Dönem – 01.01-31.12.2019																
I. Önceki Dönem Sonu Bakiyesi	2,204,390	2,565	-	484,079	266,122	32,702	1,796	-	(139,555)	273,733	5,601,476	1,011,200	-	9,738,508	-	9,738,508
II. TMS 8 Uyarınca Yapılan Düzeltmeler	-	-	-	(96,347)	-	-	-	-	-	-	-	-	-	(96,347)	-	(96,347)
2.1 Hataların Düzeltilmesinin Etkisi	-	-	-	-	-	-	-	-	-	-	-	-	-	-	-	-
2.2 Muhasebe Politikasında Yapılan Değişikliklerin Etkisi	-	-	-	(96,347)	-	-	-	-	-	-	-	-	-	(96,347)	-	(96,347)
III. Yeni Bakie (I+II)	2,204,390	2,565	-	387,732	266,122	32,702	1,796	-	(139,555)	273,733	5,601,476	1,011,200	-	9,642,161	-	9,642,161
IV. Toplam Kapsamlı Gelir	-	-	-	-	-	8,620	2,947	-	156,976	(1,160,484)	-	-	1,070,354	78,413	-	78,413
V. Nakden Gerçekleştirilen Sermaye Artırımı	-	-	-	-	-	-	-	-	-	-	-	-	-	-	-	-
VI. İç Kaynaklardan Gerçekleştirilen Sermaye Artırımı	-	-	-	-	-	-	-	-	-	-	-	-	-	-	-	-
VII. Ödenmiş Sermaye Enflasyon Düzeltme Farkı	-	-	-	-	-	-	-	-	-	-	-	-	-	-	-	-
VIII. Hisse Senedine Dönüştürülebilir Tahviller	-	-	-	-	-	-	-	-	-	-	-	-	-	-	-	-
IX. Sermaye Benzeri Borçlanma Araçları	-	-	-	-	-	-	-	-	-	-	-	-	-	-	-	-
X. Diğer Değişiklikler Nedeniyle Artış /Azalış	-	-	-	-	-	-	-	-	-	-	-	-	-	-	-	-
XI. Kâr Dağıtım	-	-	-	-	-	-	-	-	-	-	1,001,703	(1,001,703)	-	-	-	-
11.1 Dağıtılan Temettü	-	-	-	-	-	-	-	-	-	-	-	-	-	-	-	-
11.2 Yedeklere Aktarılan Tutarlar	-	-	-	-	-	-	-	-	-	-	1,001,703	(1,001,703)	-	-	-	-
11.3 Diğer	-	-	-	-	-	-	-	-	-	-	-	-	-	-	-	-
Dönem Sonu Bakiyesi 31.12.2019	2,204,390	2,565	-	387,732	266,122	41,322	4,743	-	17,421	(886,751)	6,603,179	9,497	1,070,354	9,720,574	-	9,720,574
III+IV+V+VI+VII+VIII+IX+X+XI																

1. Duran varlıklar birikmiş yeniden değerlendirme artışları/azalışları,

2. Tanımlanmış fayda planlarının birikmiş yeniden ölçüm kazançları/kayıpları,

3. Diğer (Özkaynak yöntemiyle değerlendirilen yatırımların diğer kapsamlı gelirinden kâr/zararda sınıflandırılmayacak payları ile diğer kâr veya zarar olarak yeniden sınıflandırılmayacak diğer kapsamlı gelir unsurlarının birikmiş tutarları)

4. Yabancı para çevirim farkları,

5. Gerçeğe uygun değer farkı diğer kapsamlı gelire yansıtılan finansal varlıkların birikmiş yeniden değerlendirme ve/veya sınıflandırma kazançları/kayıpları,

6. Diğer (Nakit akış riskinden korunma kazançları/kayıpları, özkaynak yöntemiyle değerlendirilen yatırımların diğer kapsamlı gelirinden kâr/zararda sınıflandırılacak payları ve diğer kâr veya zarar olarak yeniden sınıflandırılacak diğer kapsamlı gelir unsurlarının birikmiş tutarları) ifade eder.

İlişikteki notlar bu finansal tabloların tamamlayıcı parçalarıdır.

TÜRK EKONOMİ BANKASI ANONİM ŞİRKETİ

1 OCAK – 31 ARALIK 2019 VE 2018 HESAP DÖNEMLERİNE AİT NAKİT AKIŞ TABLOSU (Tutarlar aksi belirtilmedikçe Bin Türk Lirası (TL) olarak ifade edilmiştir.)

VI. NAKİT AKIŞ TABLOSU

	5.Bölüm Dipnot	Bağımsız Denetimden Geçmiş Cari Dönem 01.01-31.12.2019	Bağımsız Denetimden Geçmiş Önceki Dönem 01.01-31.12.2018
A. BANKACILIK FAALİYETLERİNE İLİŞKİN NAKİT AKIŞLARI			
1.1 Bankacılık Faaliyet Konusu Varlık ve Yükümlülüklerdeki Değişim Öncesi Faaliyet Kârı		5,937,882	1,481,582
1.1.1 Alınan Faizler		12,007,518	10,513,359
1.1.2 Ödenen Faizler		(7,194,011)	(6,817,413)
1.1.3 Alınan Temettümler		18,570	16,908
1.1.4 Alınan Ücret ve Komisyonlar		2,281,887	1,935,673
1.1.5 Elde Edilen Diğer Kazançlar		2,327,241	3,005,337
1.1.6 Zarar Olarak Muhasebeleştirilen Donuk Alacaklardan Tahsilatlar		1,077,143	861,688
1.1.7 Personele ve Hizmet Tedarik Edenlere Yapılan Nakit Ödemeler		(1,427,250)	(1,232,546)
1.1.8 Ödenen Vergiler		(741,734)	(156,825)
1.1.9 Diğer	(VI-1)	(2,411,482)	(6,644,599)
1.2 Bankacılık Faaliyetleri Konusu Varlık ve Yükümlülüklerdeki Değişim		(369,676)	5,335,575
1.2.1 Gerçeğe Uygun Değer Farkı K/Z'a Yansıtılan FV'larda Net (Artış)		(676,907)	(123,938)
1.2.2 Bankalar Hesabındaki Net (Artış)		-	-
1.2.3 Kredilerdeki Net (Artış)		(1,672,926)	(3,249,979)
1.2.4 Diğer Varlıklarda Net (Artış)		(261,210)	(56,907)
1.2.5 Bankaların Mevduatlarında Net Artış/(Azalış)		1,684,589	(46,891)
1.2.6 Diğer Mevduatlarda Net Artış		4,986,559	7,859,213
1.2.7 Gerçeğe Uygun Değer Farkı K/Z'a Yansıtılan FY'lerde Net Artış/(Azalış)		-	-
1.2.8 Alınan Kredilerdeki Net (Azalış)		(3,151,430)	(1,045,132)
1.2.9 Vadesi Gelmiş Borçlarda Net Artış/(Azalış)		-	-
1.2.10 Diğer Borçlarda Net (Azalış) / Artış	(VI-1)	(1,278,351)	1,999,209
I. Bankacılık Faaliyetlerinden Kaynaklanan Net Nakit Akışı		5,568,206	6,817,157
B. YATIRIM FAALİYETLERİNE İLİŞKİN NAKİT AKIŞLARI			
II. Yatırım Faaliyetlerinden Kaynaklanan Net Nakit Akışı		(4,425,930)	(639,033)
2.1 İktisap Edilen İştirakler, Bağlı Ortaklıklar ve Birlikte Kontrol Edilen Ortaklıklar (İş Ortaklıkları)		-	-
2.2 Elden Çıkarılan İştirakler, Bağlı Ortaklıklar ve Birlikte Kontrol Edilen Ortaklıklar (İş Ortaklıkları)		-	-
2.3 Satın Alınan Menkul ve Gayrimenkuller		(277,408)	(99,748)
2.4 Elden Çıkarılan Menkul ve Gayrimenkuller		22,128	2,541
2.5 Elde Edilen Gerçeğe Uygun Değer Farkı Diğer Kapsamlı Gelire Yansıtılan Finansal Varlıklar		(4,627,548)	(1,178,960)
2.6 Elden Çıkarılan Gerçeğe Uygun Değer Farkı Diğer Kapsamlı Gelire Yansıtılan Finansal Varlıklar		2,281,659	987,425
2.7 Satın Alınan İtfa Edilmiş Maliyeti ile Ölçülen Finansal Varlıklar		(1,726,438)	(573,615)
2.8 Satılan İtfa Edilmiş Maliyeti ile Ölçülen Finansal Varlıklar		-	291,885
2.9 Diğer	(VI-1)	(98,323)	(68,561)
C. FİNANSMAN FAALİYETLERİNE İLİŞKİN NAKİT AKIŞLARI			
III. Finansman Faaliyetlerinden Sağlanan Net Nakit		1,677,170	(597,517)
3.1 Krediler ve İhraç Edilen Menkul Değerlerden Sağlanan Nakit		15,002,839	6,654,809
3.2 Krediler ve İhraç Edilen Menkul Değerlerden Kaynaklanan Nakit Çıkışı		(13,101,686)	(7,152,326)
3.3 İhraç Edilen Sermaye Araçları		-	-
3.4 Temettü Ödemeleri		-	(100,000)
3.5 Kiralamaya İlişkin Ödemeler		(223,983)	-
3.6 Diğer		-	-
IV. Yabancı Para Çevrim Farklarının Nakit ve Nakde Eşdeğer Varlıklar Üzerindeki Etkisi	(VI-1)	475,011	1,516,339
V. Nakit ve Nakde Eşdeğer Varlıklardaki Net Artış		3,294,457	7,096,946
VI. Dönem Başındaki Nakit ve Nakde Eşdeğer Varlıklar		13,034,066	5,937,120
VII. Dönem Sonundaki Nakit ve Nakde Eşdeğer Varlıklar	(VI-2)	16,328,523	13,034,066

İlişikteki notlar bu finansal tabloların tamamlayıcı parçalarıdır.

TÜRK EKONOMİ BANKASI ANONİM ŞİRKETİ

31 ARALIK 2019 VE 2018 TARİHLERİNDE SONA EREN HESAP DÖNEMLERİNE AİT KAR DAĞITIM TABLOSU

(Tutarlar aksi belirtilmedikçe Bin Türk Lirası (TL) olarak ifade edilmiştir.)

VII. KAR DAĞITIM TABLOSU

	Bağımsız Denetimden Geçmiş Cari Dönem 31.12.2019	Bağımsız Denetimden Geçmiş Önceki Dönem 31.12.2018 (*)
I. DÖNEM KÂRININ DAĞITIMI		
1.1 DÖNEM KÂRI	1,413,763	1,280,720
1.2 ÖDENECEK VERGİ VE YASAL YÜKÜMLÜLÜKLER (-)	343,409	279,017
1.2.1 Kurumlar Vergisi (Gelir Vergisi)	525,749	179,473
1.2.2 Gelir Vergisi Kesintisi	-	-
1.2.3 Diğer Vergi ve Yasal Yükümlülükler (**)	(182,340)	99,544
A. NET DÖNEM KÂRI (1.1-1.2)	1,070,354	1,001,703
1.3 GEÇMİŞ DÖNEMLER ZARARI (-)	-	-
1.4 BİRİNCİ TERTİP YASAL YEDEK AKÇE (-)	-	50,085
1.5 BANKADA BIRAKILMASI VE TASARRUFU ZORUNLU YASAL FONLAR (-)	-	-
B. DAĞITILABİLİR NET DÖNEM KÂRI [(A-(1.3+1.4+1.5)]	1,070,354	1,001,703
1.6 ORTAKLARA BİRİNCİ TEMETTÜ (-)	-	-
1.6.1 Hisse Senedi Sahiplerine	-	-
1.6.2 İmtiyazlı Hisse Senedi Sahiplerine	-	-
1.6.3 Katılma İntifa Senetlerine	-	-
1.6.4 Kâra İştirakli Tahvillere	-	-
1.6.5 Kâr ve Zarar Ortaklığı Belgesi Sahiplerine	-	-
1.7 PERSONELE TEMETTÜ (-)	-	-
1.8 YÖNETİM KURULUNA TEMETTÜ (-)	-	-
1.9 ORTAKLARA İKİNCİ TEMETTÜ (-)	-	-
1.9.1 Hisse Senedi Sahiplerine	-	-
1.9.2 İmtiyazlı Hisse Senedi Sahiplerine	-	-
1.9.3 Katılma İntifa Senetlerine	-	-
1.9.4 Kâra İştirakli Tahvillere	-	-
1.9.5 Kâr ve Zarar Ortaklığı Belgesi Sahiplerine	-	-
1.10 İKİNCİ TERTİP YASAL YEDEK AKÇE (-)	-	-
1.11 STATÜ YEDEKLERİ (-)	-	-
1.12 OLAĞANÜSTÜ YEDEKLER	-	951,618
1.13 DİĞER YEDEKLER	-	-
1.14 ÖZEL FONLAR	-	-
II. YEDEKLERDEN DAĞITIM	-	-
2.1 DAĞITILAN YEDEKLER	-	-
2.2 İKİNCİ TERTİP YASAL YEDEKLER (-)	-	-
2.3 ORTAKLARA PAY (-)	-	-
2.3.1 Hisse Senedi Sahiplerine	-	-
2.3.2 İmtiyazlı Hisse Senedi Sahiplerine	-	-
2.3.3 Katılma İntifa Senetlerine	-	-
2.3.4 Kâra İştirakli Tahvillere	-	-
2.3.5 Kâr ve Zarar Ortaklığı Belgesi Sahiplerine	-	-
2.4 PERSONELE PAY (-)	-	-
2.5 YÖNETİM KURULUNA PAY (-)	-	-
III. HİSSE BAŞINA KÂR		
3.1 HİSSE SENEDİ SAHİPLERİNE	0.4856	0.4544
3.2 HİSSE SENEDİ SAHİPLERİNE (%)	48.56	45.44
3.3 İMTİYAZLI HİSSE SENEDİ SAHİPLERİNE	-	-
3.4 İMTİYAZLI HİSSE SENEDİ SAHİPLERİNE (%)	-	-
IV. HİSSE BAŞINA TEMETTÜ		
4.1 HİSSE SENEDİ SAHİPLERİNE	-	-
4.2 HİSSE SENEDİ SAHİPLERİNE (%)	-	-
4.3 İMTİYAZLI HİSSE SENEDİ SAHİPLERİNE	-	-
4.4 İMTİYAZLI HİSSE SENEDİ SAHİPLERİNE (%)	-	-

(*) 31 Aralık 2019 finansal tablolarının kesinleştiği tarih itibarıyla Genel Kurul henüz yapılmamıştır.

(**) Diğer vergi ve yasal yükümlülüklerde gösterilen tutar ertelenmiş vergi gelirdir. (31 Aralık 2018: Ertelenmiş vergi gideri)

İlişikteki notlar bu finansal tabloların tamamlayıcı parçalarıdır.

TÜRK EKONOMİ BANKASI ANONİM ŞİRKETİ

31 ARALIK 2019 TARİHİ İTİBARIYLA FİNANSAL TABLOLARA İLİŞKİN AÇIKLAMA VE DİPNOTLAR

(Tutarlar aksi belirtilmedikçe Bin Türk Lirası (TL) olarak ifade edilmiştir.)

ÜÇÜNCÜ BÖLÜM

MUHASEBE POLİTİKALARI

I. Sunum Esaslarına İlişkin Açıklamalar

a. Finansal tablolar ile bunlara ilişkin açıklama ve dipnotların Türkiye Muhasebe Standartları ve Bankaların Muhasebe Uygulamalarına ve Belgelerin Saklanması İlişkin Usul ve Esaslar Hakkında Yönetmeliğe uygun olarak hazırlanması:

Konsolide olmayan finansal tablolar, 5411 Sayılı Bankacılık Kanunu'na ilişkin olarak 1 Kasım 2006 tarih ve 26333 sayılı Resmi Gazete'de yayımlanan Bankaların Muhasebe Uygulamalarına ve Belgelerin Saklanması İlişkin Usul ve Esaslar Hakkında Yönetmelik hükümleri ve Bankacılık Düzenleme ve Denetleme Kurumu ("BDDK") tarafından muhasebe ve finansal raporlama esaslarına ilişkin yayımlanan diğer yönetmelik, tebliğ, açıklama ve genelgelere ve bunlar ile düzenlenmeyen konularda Kamu Gözetimi, Muhasebe ve Denetim Standartları Kurumu ("KGK") tarafından yürürlüğe konulmuş olan Türkiye Finansal Raporlama Standartları "TFRS" hükümlerine (tümü "BDDK Muhasebe ve Finansal Raporlama Mevzuatı") uygun olarak hazırlanmıştır. Düzenlenen kamuya açıklanacak konsolide olmayan finansal tabloların biçim ve içerikleri ile bunların açıklama ve dipnotları "Bankalarca Kamuya Açıklanacak Finansal Tablolar ile Bunlara İlişkin Açıklama ve Dipnotlar Hakkında Tebliğ" ve "Bankalarca Risk Yönetimine İlişkin Kamuya Yapılacak Açıklamalar Hakkında Tebliğ" ile bunlara ek ve değişiklikler getiren tebliğlere uygun olarak hazırlanmıştır. Banka, muhasebe kayıtlarını Türk parası olarak, Bankacılık Kanunu, Türk Ticaret Kanunu ve Türk vergi mevzuatına uygun olarak tutmaktadır.

Finansal tablolar, gerçeğe uygun değerleri ile gösterilen finansal varlık ve yükümlülüklerin dışında, tarihi maliyet esası baz alınarak TL olarak hazırlanmıştır.

Finansal tabloların TFRS'ye göre hazırlanmasında Banka yönetiminin bilançodaki varlık ve yükümlülükler ile bilanço tarihi itibarıyla koşullu konular hakkında varsayımlar ve tahminler yapması gerekmektedir. Söz konusu varsayımlar ve tahminler finansal araçların gerçeğe uygun değer hesaplamalarını ve finansal varlıkların değer düşüklüğünü içermekte olup düzenli olarak gözden geçirilmekte, gerekli düzeltmeler yapılmakta ve bu düzeltmelerin etkisi gelir tablosuna yansıtılmaktadır. Kullanılan varsayım ve tahminler ilgili dipnotlarda açıklanmaktadır.

1 Şubat 2019 tarihli ve 30673 sayılı Resmi Gazete'de yayımlanan " Bankalarca Kamuya Açıklanacak Finansal Tablolar ile Bunlara İlişkin Açıklama ve Dipnotlar Hakkında Tebliğde değişiklik Yapılmasına Dair Tebliğ " uyarınca önceki dönem finansal tabloları yeni finansal tablo formatları ile uyumlu hale getirilmiştir. İlişikteki konsolide olmayan finansal tablolar 1 Ocak 2018 tarihi itibarıyla Banka Finansal Araçlar: Muhasebeleştirme ve Ölçmeye İlişkin Türkiye Muhasebe Standardı (TMS 39) yerine geçen TFRS 9 Finansal Araçlar (TFRS 9) standardının açılış etkilerini içermektedir.

1 Ocak 2019 tarihi itibarıyla yürürlükte olan yeni standartlar

Banka, konsolide olmayan finansal tablolarında, 16 Nisan 2018 tarih ve 29826 sayılı Resmi Gazete'de yayımlanan ve 1 Ocak 2019 tarihi itibarıyla yürürlüğe giren TFRS 16 Kiralamalar standardını 1 Ocak 2019 tarihinden itibaren ilk kez uygulamaya başlamıştır. TFRS 16'nın geçişine yönelik uygulama ve etkiler Üçüncü Bölüm XXVI no'lu dipnotta açıklanmıştır.

b. Finansal tabloların hazırlanmasında kullanılan değerlendirme esasları ve finansal tabloların doğru anlaşılması için izlenen muhasebe politikaları:

Finansal tabloların hazırlanmasında izlenen muhasebe politikaları ve kullanılan değerlendirme esasları, BDDK tarafından muhasebe ve finansal raporlama esaslarına ilişkin yayımlanan yönetmelik, tebliğ, açıklama ve genelgelere ve bunlar ile düzenlenmeyen konularda KGK tarafından yürürlüğe konulmuş olan TFRS (tümü "BDDK Muhasebe ve Finansal Raporlama Mevzuatı") kapsamında yer alan esaslara göre belirlenmiştir. TFRS 16'nın geçiş hükümleri uyarınca önceki dönem finansal tablo ve dipnotları yeniden düzenlenmemiştir. TFRS 16'nın geçişine yönelik uygulama ve etkiler Üçüncü Bölüm XXVI no'lu dipnotta açıklanmıştır.

Cari dönem söz konusu muhasebe politikaları ve değerlendirme esasları aşağıda yer alan II no'lu dipnot ile XXVI no'lu dipnotlar arasında açıklanmaktadır.

TÜRK EKONOMİ BANKASI ANONİM ŞİRKETİ

31 ARALIK 2019 TARİHİ İTİBARIYLA FİNANSAL TABLOLARA İLİŞKİN AÇIKLAMA VE DİPNOTLAR

(Tutarlar aksi belirtilmedikçe Bin Türk Lirası (TL) olarak ifade edilmiştir.)

II. Finansal Araçların Kullanım Stratejisi ve Yabancı Para Cinsinden İşlemlere İlişkin Açıklamalar

Banka KOBİ'lerden uluslararası şirketlere ve küçük bireysel yatırımcıya kadar her türlü müşterisinin finansal ihtiyaçlarına yönelik ürünleri mevzuata uygun olarak geliştirmek ve bu ürünleri pazarlamak amacındadır. Müşteri istekleri karşılırken Banka'nın öncelikli amacı riskleri minimize ederek karlılığı artırıp optimum likiditeyi sağlamaktır.

Banka aktif pasif yönetimi yaparken kaynak maliyeti ile ürün getirisi arasında her zaman pozitif bir marj ile çalışmayı ve uygun vade riski yaratmayı ve yönetmeyi amaç edinmiştir.

Banka'nın risk yönetimi stratejisinin bir unsuru olarak, Banka'nın her türlü kısa vadeli kur, faiz ve fiyat hareketlerinde risk oluşturabilecek pozisyonların yönetimi sadece Aktif Pasif Yönetimi ve Hazine Grubu tarafından ve Yönetim Kurulunca tanımlanan işlem limitleri dahilinde yapılmaktadır. Banka'nın Aktif Pasif Komitesi, kısa, orta ve uzun vadeli fiyat stratejilerini belirlerken vade uyumsuzluğunu yönetmekte, fiyatlama politikası olarak da pozitif bilanço marjı ile çalışılması ilkesini benimsemektedir.

Yönetim Kurulu hazine işlemleri olarak para, sermaye ve mal piyasalarında risk alınmasına izin vermekte ve Yönetim Kurulunca belirlenen limitler ürün bazlı olarak ayrı ayrı tanımlanmaktadır.

Yabancı para cinsinden aktif ve pasif hesaplar, bilanço tarihindeki Banka döviz alış kurları ile değerlendirilmekte ve gelir tablosunda "Kambiyo işlemleri kâr/zararı" olarak muhasebeleştirilmektedir.

Banka'nın, gerçeğe uygun değer farkı diğer kapsamlı gelire yansıtılan yabancı para cinsinden sermaye araçları dolayısıyla maruz kaldığı kur riskinden korunma stratejileri kur riski ana başlığı altında, sabit faizli mevduattan ve değişken faizli kullanılan kredilerden kaynaklanan faiz oranı riskinden korunmaya yönelik uygulamalar ise faiz oranı riski ana başlığı altında detaylı olarak açıklanmıştır.

Banka'nın Aktif Pasif Komitesi bilançonun yapısına uygun olarak faiz ve kur farkı değişikliklerinden korunmak için para swapları, vadeli döviz alım satımları ve benzeri türev ürünlerine onay vermektedir.

III. İştirakler, Bağlı Ortaklıklar ve Birlikte Kontrol Edilen Ortaklıklara İlişkin Açıklamalar

İştirakler, "TMS 27" uyarınca bağlı ortaklıklar ve birlikte kontrol edilen ortaklıklar maliyet değeriyle muhasebeleştirilir ve varsa değer kaybı ile ilgili olarak ayrılan karşılıklar düşüldükten sonra, finansal tablolara yansıtılır.

İştirakler, bağlı ortaklıklar ve birlikte kontrol edilen ortaklıklardan alınan temettüleri, temettüyü alma hakkı doğduğu tarihte gelir tablosuna yansıtılır.

IV. Vadeli İşlem ve Opsiyon Sözleşmeleri ile Türev Ürünlere İlişkin Açıklamalar

Banka'nın türev işlemlerini ağırlıklı olarak yabancı para swapları ve faiz swapları, çapraz para swapları, para opsiyonları ile vadeli döviz alım-satım sözleşmeleri oluşturmaktadır.

Banka'nın türev ürünleri "TFRS 9 Finansal Araçlar" ("TFRS 9") gereğince "Türev Finansal Varlıkların Gerçeğe Uygun Değer Farkı Kar Zarara Yansıtılan" veya "Türev Finansal Varlıkların Gerçeğe Uygun Değer Farkı Diğer Kapsamlı Gelire Yansıtılan" olarak sınıflandırılmaktadır.

Türev işlemlerden doğan alacak ve yükümlülük sözleşme tutarları üzerinden nazım hesaplara kaydedilmektedir. Türev işlemler kayda alınmalarını izleyen dönemlerde gerçeğe uygun değerleri ile değerlendirilmektedir. Türev işlemler sınıflandırılmalarına uygun olarak, finansal tablolarda "Türev Finansal Varlıkların Gerçeğe Uygun Değer Farkı Kar Zarara Yansıtılan Kısmı" veya "Türev Finansal Varlıkların Gerçeğe Uygun Değer Farkı Diğer Kapsamlı Gelire Yansıtılan Kısmı" olarak gösterilmektedir. Türev finansal varlıkların gerçeğe uygun değer farkı kar/zarara yansıtılan türev işlemlerin gerçeğe uygun değerinde meydana gelen farklar, gelir tablosunda ticari kâr/zarar kaleminde türev finansal işlemlerden kâr/zarar altında muhasebeleşmektedir. Türev araçların gerçeğe uygun değeri, piyasada oluşan rayiç değerleri dikkate alınarak veya indirgenmiş nakit akımı modelinin kullanılması suretiyle hesaplanmaktadır.

Türev finansal araçlar, bilanço dışı hesaplarda kayıt altına alınır. Dayanak varlığı para ya da emtia olan türev finansal araçlar vadede alınacak/verilecek tutarlar üzerinden, faize dayalı türev finansal araçlar ise üzerinden faiz hesaplanan anapara tutarları ile kayıt altına alınır.

Tüm türev finansal araçlar gerçeğe uygun değer yöntemi ile değerlendirilir. Organize piyasalarda işlem gören türev finansal araçların gerçeğe uygun değeri organize piyasadaki fiyattır.

TÜRK EKONOMİ BANKASI ANONİM ŞİRKETİ

31 ARALIK 2019 TARİHİ İTİBARIYLA FİNANSAL TABLOLARA İLİŞKİN AÇIKLAMA VE DİPNOTLAR

(Tutarlar aksi belirtilmedikçe Bin Türk Lirası (TL) olarak ifade edilmiştir.)

IV. Vadeli İşlem ve Opsiyon Sözleşmeleri ile Türev Ürünlere İlişkin Açıklamalar (devamı)

Vadeli döviz alım/satım sözleşmeleri, swap para işlemleri, swap faiz işlemleri ve çapraz para swap işlemlerinin gerçeğe uygun değer yöntemi ile değerlendirilmesi için öncelikle nakit akışlarının belirlenmesi esastır. Bu ürünlerdeki değişken faiz oranlarına bağlı nakit hareketleri, değerlendirme tarihindeki cari faiz oranları ile belirlenir. Değerleme bu nakit akışlarının cari faiz oranları ile değerlendirme tarihine iskonto edilerek ve yabancı para olanların cari kurlarla Türk Lirası'na çevrilmesi yöntemi ile yapılır.

Faize dayalı türev işlemler gerçeğe uygun değer yöntemi ile aynı zamanda etkin faiz oranı yöntemine göre de değerlemeye tabi tutulurlar. Bu tip türev işlemler için yapılan değerlendirme tutarı toplamı bilanço içinde tek bir değerlendirme hesabında gösterilirken, gelir/gider tarafında etkin faiz yöntemine göre hesaplanan tutarla, gerçeğe uygun değer yöntemine göre hesaplanan fark tutarları ayrı ayrı hesaplarda gösterilir.

Opsiyon alım satım sözleşmelerinin gerçeğe uygun değer yöntemi ile ölçümleri Black ve Scholes modeli ile gerçekleştirilir. Opsiyonların primleri vade başlangıç tarihinde tahakkuk ettirilir. Her değerlendirme tarihinde hesaplanan prim tutarı değerlendirme tutarını oluşturur. Bu model kapsamında hesaplanan ödenecek prim tutarı gelir, tahsil edilecek prim tutarı ise gider kaydedilerek değerlendirme işlemi yapılır.

Banka gerçeğe uygun değer riskinden ve nakit akış riskinden korunma muhasebesi uygulamaktadır. Riskten korunma muhasebesi, faiz oranı riskine tabi olan bilanço içindeki varlık ve kaynaklar ile bunları riskten koruyan türev araçların değerlendirme yöntemlerindeki farklılıklar sonucunda kısa dönemde gelir tablosunda ortaya çıkabilecek dalgalanmaları engellemek için uygulanır.

Riskten korunma amaçlı kullanılan türev işlemlerin, riskten korunulan kalemin gerçeğe uygun değerindeki değişiklikleri etkin ölçüde dengeleyebildiğinin değerlendirmesi düzenli olarak ölçülür ve ölçüm sonuçları dokümanite edilir. Riskten korunmanın, riskten korunma muhasebesi şartlarını yerine getirmediği durumlarda, riskten korunma muhasebesi sonlandırılır.

Riskten korunma aracı ile riskten korunulan kalem arasındaki ilişkinin etkin olarak ölçüldüğü dönemlerde;

- Gerçeğe uygun değer riskinden korunma muhasebesi kapsamında riskten korunulan kalemin gerçeğe uygun değerindeki değişimler kâr veya zararda,
- Nakit akış riskinden korunma muhasebesi kapsamında riskten korunma aracının gerçeğe uygun değerindeki değişimler diğer kapsamlı gelir içerisinde ve riskten korunma aracından kaynaklanan kazanç veya kaybın etkin olmayan kısmı ise kâr veya zararda muhasebeleştirilir.

TFRS 9, muhasebe politikası seçiminde TFRS 9'un finansal riskten korunma muhasebesinin kabulünü erteleme ve TMS 39'un korunma muhasebesi hükümlerinin uygulanmasına devam etme seçeneğini sunmaktadır. Banka bu kapsamda TMS 39'un korunma muhasebesi hükümlerini uygulamaya devam etmektedir.

Banka, riskten korunma konusu kalemlerin gerçeğe uygun değerlerindeki değişimlerini "Diğer Faiz Gelirleri" ve "Diğer Faiz Giderleri" hesaplarında muhasebeleştirirken, riskten korunma araçlarının aynı döneme tekabül eden gerçeğe uygun değer değişimlerini "Türev Finansal İşlemlerden Kar/Zarar" hesabında muhasebeleştirmektedir.

Bununla birlikte, riskten korunma konusu kalemlerinin finansal riskten korunma muhasebesine başlangıç tarihindeki gerçeğe uygun değerleri ile defter değerleri arasındaki farkları, söz konusu kalemlerin vadelerine paralel olarak itfa etmekte ve "Diğer Faiz Gelirleri" ve "Diğer Faiz Giderleri" hesaplarında muhasebeleştirmektedir.

V. Faiz Gelir ve Giderlerine İlişkin Açıklamalar

Faiz gelir ve giderleri tahakkuk esasına göre muhasebeleştirilir. Tahakkuk işlemi sırasında faiz gider ve gelir kayıtları ile birlikte tüm vergisel yükümlülükler yerine getirilir.

Gelecekteki nakit ödeme ve tahsilatları bilinen finansal varlık ve borçlar için etkin faiz oranı yöntemi kullanılarak reeskont yapılır.

Donuk alacak (üçüncü aşama) olarak sınıflandırılan kredilerin nakden tahsil edilmemiş faiz tahakkuk ve reeskontları iptal edilmez ve faiz gelirlerine dâhil edilir.

Donuk alacak olarak sınıflandırılan kredilerin net değeri üzerinden hesaplanan, gelecekteki tahsilat tutarının zaman değerini yansıtan faiz tutarı faiz geliri içerisinde gösterilir ve tamamına karşılık ayrılır. Tahsilat tahmini tarihine yaklaştıkça oluşan tahsilat tahmini öngörülerinin iskontolanmasından kaynaklanan gelir etkisi faiz gelirlerinde kaydedilir.

TÜRK EKONOMİ BANKASI ANONİM ŞİRKETİ

31 ARALIK 2019 TARİHİ İTİBARIYLA FİNANSAL TABLOLARA İLİŞKİN AÇIKLAMA VE DİPNOTLAR

(Tutarlar aksi belirtilmedikçe Bin Türk Lirası (TL) olarak ifade edilmiştir.)

VI. Ücret ve Komisyon Gelir ve Giderlerine İlişkin Açıklamalar

İtfa edilmiş maliyeti ile ölçülen finansal enstrümanların etkin faiz oranının ayrılmaz bir parçası olanlar dışındaki ücret ve komisyonlar, TFRS 15 Müşteri Sözleşmelerinden Hasılat standardına uygun olarak muhasebeleştirilir.

Dönemsel hizmetlerle ilgili olmayan bankacılık hizmet gelirleri tahsil edildikleri tarihte gelir kaydedilir. Müşterilerden tahsil edilen masraf ve komisyonların bankacılık hizmet geliri ya da diğer faiz dışı gelir olarak sınıflandırılabilmesi için bir kredi işlemi ile doğrudan ilişkisi olmaması gerekir.

Nakdi kredilerle ilgili olarak müşterilerden tahsil edilen her türlü ücret ve komisyon nakdi kredilerden alınan komisyonlar hesaplarına kaydedilir ve etkin faiz oranı yöntemi ile iskonto edilerek kredinin dönemine yayılır.

Banka sigorta acentesi olarak gerçekleştirdiği sigorta işlemleri ile ilgili olarak sigorta şirketlerinden tahsilat esası ile komisyon almakta olup, bu komisyonları kayıtlarına tahakkuk esası ile gelir olarak kaydetmektedir.

Gayrinakdi kredilerle ilgili olan ya da dönemsel bankacılık hizmetleri ile ilgili olarak alınan komisyon gelirleri ise dönemsellik ilkesi gereği ilgili döneme yayılarak gelir kaydedilir. Finansal yükümlülüklerle ilişkin olarak diğer kurum ve kuruluşlara ödenen ve işlem maliyetini oluşturan kredi ücret ve komisyon giderleri etkin faiz oranı yöntemi ile iskonto edilerek dönemsellik ilkesi gereği ilgili dönemlerde gider hesaplarına yansıtılır.

VII. Finansal Varlıklara İlişkin Açıklamalar

Banka, finansal varlıklarını, “Gerçeğe Uygun Değer Farkı Kâr Zarara Yansıtılan Finansal Varlıklar”, “Gerçeğe Uygun Değer Farkı Diğer Kapsamlı Gelire Yansıtılan Finansal Varlıklar” veya “İtfa Edilmiş Maliyeti ile Ölçülen Finansal Varlıklar” olarak sınıflandırmakta ve muhasebeleştirmektedir. Söz konusu finansal varlıklar, Kamu Gözetimi Muhasebe ve Denetim Standartları Kurumu (KGK) tarafından 19 Ocak 2017 tarihli ve 29953 sayılı Resmî Gazete’de yayımlanan finansal araçların sınıflandırılması ve ölçümüne ilişkin “TFRS 9 Finansal Araçlar” standardının üçüncü bölümünde yer alan “Finansal Tablolara Alma ve Finansal Tablo Dışı Bırakma” hükümlerine göre kayıtlara alınmakta veya çıkarılmaktadır. Finansal varlıklar ilk kez finansal tablolara alınması esnasında gerçeğe uygun değerinden ölçülmektedir. “Gerçeğe Uygun Değer Farkı Kâr/Zarara Yansıtılan Finansal Varlıklar” dışındaki finansal varlıkların ilk ölçümünde işlem maliyetleri de gerçeğe uygun değere ilave edilmekte veya gerçeğe uygun değerden düşülmektedir.

Banka, finansal bir varlığı sadece finansal araca ilişkin sözleşme hükümlerine taraf olduğunda finansal durum tablosuna almaktadır. Finansal araçların normal yoldan alım satım işlemleri teslim tarihi (“settlement date”) esas alınarak muhasebeleştirilmektedir. Finansal bir varlığın ilk kez finansal tablolara alınması sırasında, Banka yönetimi tarafından belirlenen iş modeli ve finansal varlığın sözleşmeye bağlı nakit akışlarının özellikleri dikkate alınmaktadır. Cari dönemde Yatırım Ofisi tarafından takip edilen menkul kıymet portföyü, Banka yönetiminin iş modelinde yaptığı değişiklikle birlikte Aktif Pasif Yönetimi ve Hazine Grubu’na devrolmuştur. 2019 yılında yapılan bu devir sırasında, finansal tablolarda, 291,603 TL tutarındaki “Gerçeğe Uygun Değer Farkı Diğer Kapsamlı Gelire Yansıtılan Finansal Varlıklar”dan “İtfa Edilmiş Maliyeti İle Ölçülen Finansal Varlıklar”a sınıflanmıştır. Bu sınıflama sonrasında 20,141 TL menkul değer değerlendirme farkı özkaynaklardan iptal edilmiştir.

Gerçeğe Uygun Değer Farkı Kâr/Zarara Yansıtılan Finansal Varlıklar

Gerçeğe uygun değer farkı kâr/zarara yansıtılan finansal varlıklar, sözleşmeye bağlı nakit akışlarını tahsil etmek için elde tutmayı amaçlayan iş modeli ile sözleşmeye bağlı nakit akışlarının tahsil edilmesini ve satılmasını amaçlayan iş modeli dışında kalan diğer model ile yönetilen, piyasada kısa dönemde oluşan fiyat ve benzeri unsurlardaki dalgalanmalardan kâr sağlamak amacıyla elde edilen veya elde edilme nedeninden bağımsız olarak, kısa dönemde kâr sağlamaya yönelik bir portföyün parçası olan finansal varlıklar ile finansal varlığa ilişkin sözleşme şartlarının, belirli tarihlerde sadece anapara ve anapara bakiyesinden kaynaklanan faiz ödemelerini içeren nakit akışlarına yol açmayan finansal varlıklardır. Gerçeğe uygun değer farkı kâr/zarara yansıtılan finansal varlıklar, gerçeğe uygun değerleri ile kayda alınmakta ve kayda alınmalarını takiben de gerçeğe uygun değerleri ile değerlendirilmeye tabi tutulmaktadır. Yapılan değerlendirme sonucu oluşan kazanç ve kayıplar kâr/zarar hesaplarına dahil edilmektedir.

Gerçeğe uygun değer farkı kar/zarara yansıtılan finansal varlıklar olarak sınıflanan sermayede payı temsil eden menkul değerler gerçeğe uygun değerleri ile muhasebeleştirilmektedir.

Gerçeğe uygun değer farkı kar/zarara yansıtılan türev finansal araçlara ilişkin muhasebe politikaları III. Bölüm IV nolu notta açıklanmıştır.

TÜRK EKONOMİ BANKASI ANONİM ŞİRKETİ

31 ARALIK 2019 TARİHİ İTİBARIYLA FİNANSAL TABLOLARA İLİŞKİN AÇIKLAMA VE DİPNOTLAR

(Tutarlar aksi belirtilmedikçe Bin Türk Lirası (TL) olarak ifade edilmiştir.)

VII. Finansal Varlıklara İlişkin Açıklamalar (devamı)

Gerçeğe Uygun Değer Farkı Diğer Kapsamlı Gelire Yansıtılan Finansal Varlıklar

Finansal varlığın sözleşmeye bağlı nakit akışlarının tahsil edilmesini ve finansal varlığın satılmasını amaçlayan bir iş modeli kapsamında elde tutulmasına ek olarak finansal varlığa ilişkin sözleşme şartlarının, belirli tarihlerde sadece anapara ve anapara bakiyesinden kaynaklanan faiz ödemelerini içeren nakit akışlarına yol açması durumlarında finansal varlık, gerçeğe uygun değer farkı diğer kapsamlı gelire yansıtılan olarak sınıflandırılmaktadır.

Gerçeğe uygun değer farkı diğer kapsamlı gelire yansıtılan finansal varlıklar, gerçeğe uygun değerini yansıtan elde etme maliyetlerine işlem maliyetlerinin eklenmesi ile kayda alınmaktadır. Gerçeğe uygun değer farkı diğer kapsamlı gelire yansıtılan finansal varlıklar kayda alınmalarını takiben gerçeğe uygun değeriyle değerlendirilmektedir. Gerçeğe uygun değer farkı diğer kapsamlı gelire yansıtılan menkul değerlerin etkin faiz yöntemi ile hesaplanan faiz gelirleri gelir tablosuna yansıtılmaktadır. Gerçeğe uygun değer farkı diğer kapsamlı gelire yansıtılan finansal varlıkların gerçeğe uygun değerleri ile itfa edilmiş maliyetleri arasındaki fark yani "Gerçekleşmemiş kâr ve zararlar" ise ilgili finansal varlığa karşılık gelen değer tahsil, varlığın satılması, elden çıkarılması veya zafiyete uğraması durumlarından birinin gerçekleşmesine kadar dönemin gelir tablosuna yansıtılmamakta ve özkaynaklar altındaki "Kâr veya Zararda Yeniden Sınıflandırılacak Birikmiş Diğer Kapsamlı Gelirler veya Giderler" hesabında izlenmektedir. Söz konusu menkul değerlerin tahsil edildiğinde veya elden çıkarıldığında özkaynak içinde yansıtılan birikmiş gerçeğe uygun değer farkları gelir tablosuna yansıtılmaktadır.

İlk defa finansal tablolara almada işletme, ticari amaçla elde tutulmayan bir özkaynak aracına yapılan yatırımın gerçeğe uygun değerindeki sonraki değişikliklerin diğer kapsamlı gelirden sunulması konusunda, geri dönülmeyecek bir tercihte bulunulabilir. Bu tercihin yapılması durumunda, değerlendirme farkları kar veya zararda yeniden sınıflandırılmayacak olarak sınıflanır. Söz konusu yatırımdan elde edilen temettüler ise kâr veya zarar olarak finansal tablolara alınır.

Gerçeğe uygun değer farkı diğer kapsamlı gelire yansıtılan finansal varlıklar olarak sınıflanan sermayede payı temsil eden menkul değerler gerçeğe uygun değerleri ile muhasebeleştirilmektedir. İstisnai olarak, maliyet, gerçeğe uygun değer belirlenmesinde uygun bir tahmin yöntemi olabilir. Bu durum ancak gerçeğe uygun değer ölçümüne ilişkin yeterli düzeyde yakın zamanlı bilgi bulunmaması ya da gerçeğe uygun değer birden fazla yöntemle ölçülebilmesi ve bu yöntemler arasında maliyetin gerçeğe uygun değer tahminini en iyi şekilde yansıtır olması durumunda mümkün olmaktadır.

İtfa Edilmiş Maliyeti ile Ölçülen Finansal Varlıklar

İtfa edilmiş maliyeti ile ölçülen finansal yatırımlar:

Finansal varlığın, sözleşmeye bağlı nakit akışlarının tahsil edilmesini amaçlayan bir iş modeli kapsamında elde tutulması ve finansal varlığa ilişkin sözleşme şartlarının, belirli tarihlerde sadece anapara ve anapara bakiyesinden kaynaklanan faiz ödemelerini içeren nakit akışlarına yol açması durumunda finansal varlık itfa edilmiş maliyeti ile ölçülen finansal varlık olarak sınıflandırılmaktadır.

İtfa edilmiş maliyeti ile ölçülen finansal varlıklar ilk olarak gerçeğe uygun değerlerini yansıtan elde etme maliyet bedellerine işlem maliyetlerinin eklenmesi ile kayda alınmakta ve kayda alınmalarını takiben "Etkin faiz (iç verim) oranı yöntemi" kullanılarak "İtfa edilmiş maliyeti" ile ölçülmektedir. İtfa edilmiş maliyeti ile ölçülen finansal varlıklar ile ilgili faiz gelirleri gelir tablosuna yansıtılmaktadır.

Krediler:

Krediler, sabit veya belirlenebilir nitelikte ödemeleri olan ve aktif bir piyasada kote olmayan finansal varlıklardır. Söz konusu krediler ilk olarak gerçeğe uygun değerini yansıtan elde etme maliyet bedellerine işlem maliyetlerinin eklenmesi ile kayda alınmakta ve kayda alınmalarını takiben "Etkin faiz (iç verim) oranı yöntemi" kullanılarak itfa edilmiş bedelleri ile ölçülmektedir.

TÜRK EKONOMİ BANKASI ANONİM ŞİRKETİ

31 ARALIK 2019 TARİHİ İTİBARIYLA FİNANSAL TABLOLARA İLİŞKİN AÇIKLAMA VE DİPNOTLAR

(Tutarlar aksi belirtilmedikçe Bin Türk Lirası (TL) olarak ifade edilmiştir.)

VIII. Finansal Varlıklarda Değer Düşüklüğüne İlişkin Açıklamalar

1 Ocak 2018 tarihi itibarıyla Banka, 22 Haziran 2016 tarih ve 29750 sayılı Resmi Gazete’de yayımlanan ve 1 Ocak 2018 tarihi itibarıyla yürürlüğe giren “Kredilerin Sınıflandırılması ve Bunlar için Ayrılacak Karşılıklara İlişkin Usul ve Esaslar Hakkında Yönetmelik” uyarınca itfa edilmiş maliyetinden ve gerçeğe uygun değer farkı diğer kapsamlı gelire yansıtılarak ölçülen tüm finansal varlıklarla birlikte gerçeğe uygun değer değişimi kâr veya zarara yansıtılmayan kredi taahhütleri ve gayrinakdi kredileri için TFRS 9 hükümlerine uygun olarak beklenen kredi zarar karşılığı ayırmaktadır. Özkaynak araçları gerçeğe uygun değerleri ile ölçülmeleri nedeniyle değer düşüklüğü değerlendirmesine konu edilmemektedir.

Beklenen kredi zararlarının ölçümü şunları yansıtır:

- Paranın zaman değeri
- Geçmiş olaylar, mevcut koşullar ve gelecekteki ekonomik koşulların tahminleri hakkında raporlama tarihinde makul ve desteklenebilir bilgiler

Banka 1 Ocak 2018 tarihinden itibaren karşılık hesaplama metodunu beklenen kredi zararı modeli ile değiştirmiştir. Beklenen kredi zararlarının ölçülmesi mümkün sonuçlar dikkate alınarak belirlenen olasılıklara göre ağırlıklandırılmış, tarafsız, geçmiş olaylar, mevcut şartlar ve gelecekteki ekonomik şartlara ilişkin tahminler ile ilgili elde edilen makul ve desteklenebilir bilgi ile paranın zaman değerini içerir. Yeni model, ilk muhasebeleşmeden sonra kredi kalitesindeki değişimine dayanan “3 aşamalı” değer düşüklüğü modeline dayanmaktadır:

Aşama 1:

Finansal tablolara ilk alındıkları anda veya finansal tablolara ilk alındıkları andan sonra kredi riskinde önemli bir artış olmayan finansal varlıklardır. Bu varlıklar için kredi riski değer düşüklüğü karşılığı, 12 aylık beklenen kredi zararı üzerinden muhasebeleştirilmektedir.

Aşama 2:

Finansal tablolara ilk alındığı andan sonra kredi riskinde önemli bir artış olması durumunda, ilgili finansal varlık 2. Aşamaya aktarılmaktadır. Kredi riski değer düşüklüğü karşılığı ilgili finansal varlığın ömür boyu beklenen kredi zararına göre belirlenmektedir. Bir finansal varlığın ikinci aşamada sınıflandırılmasına yönelik olarak aşağıdaki temel kriterler dikkate alınmaktadır:

- Kredide 30 günden fazla, 90 günden az gecikme olması
- Kredide yeniden yapılandırma olması
- Konkordato ilan etmiş olması
- Temerrüt olasılığında belirgin kötüleşme olması

Yukarıdaki ilk üç maddeden herhangi birinin oluşması durumunda temerrüt olasılıkları arasındaki mukayeseye bakılmaksızın 2. Aşama krediler altında sınıflandırılır.

Temerrüt olasılığında önemli derecede kötüleşme olması halinde kredi riskinde önemli artış olduğu kabul edilir ve finansal varlık 2. Aşama krediler altında sınıflandırılır. Bu kapsamda, temerrüt olasılıklarının Banka tarafından Banka'nın içsel derecelendirmeye dayalı kredi derecelendirme modellerinden yararlanılarak belirlenen eşik değerlerini aşması halinde, temerrüt olasılığının kötüleştiği kabul edilmektedir.

Aşama 3:

Aşama 3, raporlama tarihi itibarıyla değer düşüklüğüne uğradıklarına dair tarafsız kanıtı bulunan finansal varlıkları içermektedir. Bu varlıklar için ömür boyu beklenen kredi zararı kaydedilmektedir.

Beklenen Kredi Zararı Hesaplaması

Beklenen kredi zararı hesaplaması; finansal aracın temerrüde düşmesi halinde oluşturacağı zararı tahmin etmek için yapılan hesaplamayı ifade etmektedir ve kredi kalitesi değişimine dayanan 3 aşamalı değer düşüklüğü modeline dayanmaktadır. Banka bu hesaplamada 12 aylık temerrüt olasılığı ile birlikte finansal aracın ömrü boyunca temerrüde düşme olasılığını dikkate alarak iki farklı hesaplama yapmaktadır.

Kredi kullandırım tarihi ile raporlama tarihi arasında kredi riskinde önemli derecede artış olması durumunda ömür boyu temerrüt olasılığı, önemli derecede artış olmaması durumunda ise 12 aylık temerrüt olasılığı hesaplamaları kullanılmaktadır.

TÜRK EKONOMİ BANKASI ANONİM ŞİRKETİ

31 ARALIK 2019 TARİHİ İTİBARIYLA FİNANSAL TABLOLARA İLİŞKİN AÇIKLAMA VE DİPNOTLAR

(Tutarlar aksi belirtilmedikçe Bin Türk Lirası (TL) olarak ifade edilmiştir.)

VIII. Finansal Varlıklarda Değer Düşüklüğüne İlişkin Açıklamalar (devamı)

Beklenen Kredi Zararı Hesaplaması (devamı)

Temelde 3 portföy yapısı yer almaktadır. Ticari nitelikli portföyler, Bireysel nitelikli portföyler ve Kamu portföyü.

Ticari portföyler için banka içsel kredi derecelendirme notları kullanılırken, perakende portföyler için ise içsel davranışsal skorlar kullanılmaktadır. Her iki portföy için kredi açılış tarihindeki notlar ile raporlama tarihindeki notlar mukayese edilerek kredi riskinde önemli artış olup olmadığı belirlenmektedir.

Temerrüt Tanımı: Borcun 90 günden fazla gecikmesi anlamına gelmektedir. Buna ilaveten borçlunun borcunu ödeyemeyeceği kanaatine varılması da gecikme gün sayısına bakılmaksızın temerrüt tanımı içerisinde yer almaktadır.

Banka'da satın alındığında veya oluşturulduğunda kredi değer düşüklüğü bulunan finansal varlık bulunmamaktadır.

Temerrüt Olasılığı (TO): Temerrüt olasılığı belirli bir zaman diliminde borçlunun temerrüde düşme olasılığını temsil etmektedir. Tarihsel verilere dayandırılarak kredi derecelendirme ve davranışsal skorlar bazında her bir portföy için bir müşterinin 1 yıl içerisinde temerrüde düşme olasılığı hesaplanmaktadır. Beklenen kredi zararı hesaplamasında kullanılan TO ve THK parametreleri anlık TO (point in time, PIT) olarak hem mevcut hem de beklenen döngü değişimlerini içerek şekilde hesaplanmıştır. İki çeşit temerrüt olasılığı hesaplanmaktadır.

- 12 Aylık Temerrüt Olasılığı: Raporlama tarihinden sonraki 12 ay içinde temerrüde düşme olasılığının tahmini

- Ömür Boyu Temerrüt Olasılığı: Finansal aracın beklenen ömrü boyunca temerrüde düşme olasılığının tahmini

Hem ticari hem de perakende portföye ait riskliliği ölçebilmek için içsel derecelendirme sistemleri kullanılmaktadır. Ticari portföy tarafında kullanılan içsel derecelendirme modelleri, müşterinin finansal bilgileri ile birlikte niteliksel soru setine verilen cevapları içermektedir. Perakende portföyde kullanılan davranışsal skor kartları ise müşterinin ve ürünün bankadaki davranışsal verisini, müşterinin demografik bilgisini ve müşterinin sektördeki davranışsal verisini içermektedir. Temerrüt olasılığı hesaplaması geçmiş veriler, mevcut koşullar ve ileriye dönük makroekonomik beklentiler göz önünde bulundurularak gerçekleştirilir.

Temerrüt Halinde Kayıp (THK): Borçlunun temerrüde düşmesi durumunda neden olacağı ekonomik kaybı oransal olarak ifade eder.

Tarihsel veriler kullanarak her bir portföy için teminat türü ve önemli görülen bazı risk unsurlarını da içerecek şekilde tahsilat oranlarını hesaplamakta ve bu tahsilatların raporlama tarihine iskonto edilmesiyle birlikte paranın zaman değerinin de içerilmesi sağlanmaktadır. Bu hesaplama içerisinde ele alınan teminatlar nakde dönüşüm hızı sırası dikkate alınarak dahil edilmektedir. "Kredi Azaltım Tekniklerine İlişkin Tebliğ" de yer alan teminatlar kurallarıyla birlikte dikkate alınmaktadır. Bunun haricindeki küme ise teminatsız kabul edilir ve bu küme için belirlenen temerrüt halinde kayıp oranı uygulanmaktadır.

Temerrüt Tutarı (TT): Temerrüt anında beklenen ekonomik alacak tutarıdır. Beklenen temerrüt tutarı, nakdi krediler için beklenen anapara ve faiz geri ödemeleri ve gelir tahakkuklarının etkin faiz yöntemiyle indirgenmesiyle hesaplanırken, gayrinakdi krediler ve kredi taahhütlerinde ise kredi dönüşüm oranı uygulanmış tutarları ifade etmektedir. Borçlunun temerrüt tarihindeki riskini göstermektedir.

Etkin faiz oranı: paranın zaman değerini gösteren iskonto oranıdır.

Ömür boyu beklenen zararın belirlenmesinde Banka'nın kredi riskine maruz kalacağı dönem dikkate alınmaktadır. Tüm nakit ve gayri nakit krediler için tanımlanan vade bilgisi, kendi vadesi ve ödeme planları ile birlikte ömür boyu beklenen kredi zararı hesaplamasında kullanılmaktadır. Banka krediyi geri çağırarak için yasal bir hakka sahip olmadığı sürece, kredi sözleşmesinde belirtilen ömrü ifade etmektedir. Vadesiz veya rotatif kredilerde, vade Banka tarafından gerçekleştirilen davranışsal vade analizleri ve Bankanın kredi limitini iptal/revize etme gibi gelecekteki risk azaltma süreçleri dikkate alınarak belirlenir.

Beklenen kredi zararı hesaplamasında "Baz", "Kötü" ve "İyimser" olarak üç farklı makroekonomik senaryo kullanılmakta ve bu senaryo sonuçlarının ağırlıklı ortalamaları dikkate alınmaktadır. Bu üç senaryonun ağırlıklı ortalamasına dayanan ileriye dönük temerrüt olasılıkları ışolu bazlı olarak hesaplanmaktadır. Makroekonomik modeller içerisindeki temel makroekonomik değişken gayri safi milli hasıladaki tahmini yıllık büyüme oranıdır. Banka hesaplama içerisinde yer verdiği parametreleri düzenli aralıklara gözden geçirmekte ve gerektiğinde güncellemektedir.

TÜRK EKONOMİ BANKASI ANONİM ŞİRKETİ

31 ARALIK 2019 TARİHİ İTİBARIYLA FİNANSAL TABLOLARA İLİŞKİN AÇIKLAMA VE DİPNOTLAR

(Tutarlar aksi belirtilmedikçe Bin Türk Lirası (TL) olarak ifade edilmiştir.)

VIII. Finansal Varlıklarda Değer Düşüklüğüne İlişkin Açıklamalar (devamı)

Beklenen Kredi Zararı Hesaplaması (devamı)

1. Aşama Kredilerin Beklenen Kredi Zarar Hesaplaması: Kredi riskinde önemli derecede artış göstermeyen itfa edilmiş maliyetinden taşınan finansal varlıklar için raporlama tarihinden itibaren 12 aylık (1 yıllık) temerrüt olasılıkları dikkate alınarak hesaplama yapılmaktadır. Dolayısı ile ömür boyu beklenen muhtemel kredi zararının bir parçasını oluşturmaktadır. Beklenen bu 12 aylık temerrüt olasılıkları temerrüt halindeki kayıp ve temerrüt tutarının çarpımı ile birlikte iç verim oranı ile iskonto edilmektedir.

Hesap açılış tarihi ile mukayese edilmeksizin güncel temerrüt oranının belirlenmiş bir eşğin altında olması durumunda ilgili krediler kredi kaliteleri dikkate alınarak 1. Aşama krediler altında sınıflandırılmaktadır. Türkiye Cumhuriyeti devlet tahvilleri ve hazine bonoları ile TCMB bakiyeleri 1. Aşama krediler altında sınıflandırılmaktadır. Ayrıca Bankanın bağlı olduğu risk grubu altındaki kuruluşlar ve ayrıca diğer banka plasmanları da 1. Aşama krediler altında sınıflandırılır.

2. Aşama Kredilerin Beklenen Kredi Zarar Hesaplaması: Kredi riskinde önemli derecede artış gözlemlenmiş kredi alacaklarının kredinin kalan ömrü doğrultusunda temerrüt olasılıkları dikkate alınarak hesaplanmaktadır. Ömür boyu beklenen temerrüt olasılıklarının temerrüt halinde kayıp ve temerrüt tutarının çarpımları alınmakta ve iç verim oranı ile iskonto edilmektedir.

Kredi riskinde önemli artışın belirlenmesinde nitel ve nicel değerlendirmeler yapılmaktadır.

Niteliksel değerlendirme:

Kredi geri ödemesinde 30 gün üzeri gecikmesi olan alacaklar 2. Aşama krediler altında sınıflandırılır. Yeniden yapılandırılan krediler de yine bu aşama altında sınıflandırılmaktadır. Ayrıca konkordato ilan eden tüm müşteriler yine bu aşama altında sınıflandırılır.

Banka hesaplama içerisinde yer verdiği parametreleri düzenli aralıklara gözden geçirmekte ve gerektiğinde güncellemektedir.

Niceliksel değerlendirme:

“Kredi riskinde önemli artış” niceliksel olarak kredinin açılış anında hesaplanmış temerrüt olasılığı ile raporlama tarihindeki temerrüt olasılığının kıyaslanmasına dayanmaktadır. Bu kıyaslamaya ilişkin belirlenmiş bir eşğin üzerindeki değişim kredi riskinde önemli artış olarak kabul edilerek kredi hesabının 2. Aşama krediler altında sınıflandırılması anlamı taşımaktadır.

Kredinin içsel derecelendirme notu belirlenmiş bir eşğin üstünde olması durumunda “yüksek riskli portföy” hesap açılış tarihi ile mukayese edilmeksizin ilgili krediler 2. Aşama krediler altında sınıflandırılmaktadır.

3. Aşama Kredilerin Beklenen Kredi Zarar Hesaplaması: Değer düşüklüğüne uğramış krediler için, ömür boyu beklenen kredi zararları muhasebeleştirilir. Belli bir tutarın üzerindeki finansal araçlar için bireysel olarak oluşturulan nakit akış beklentilerinin iskontolanması ile karşılıklar hesaplanırken, belirlenen tutarın altındaki krediler için temerrüt halinde kayıp oranları dikkate alınır.

IX. Finansal Araçların Netleştirilmesine İlişkin Açıklamalar

Finansal varlıklar ve borçlar, Banka'nın netleştirmeye yönelik yasal bir hakka ve yaptırım gücüne sahip olması ve ilgili finansal aktif ve pasifi net tutarları üzerinden tahsil etme/ödeme veya ilgili finansal varlığı ve borcu eş zamanlı olarak sonuçlandırma niyetinde olması durumlarında bilançoda net tutarları üzerinden gösterilir.

TÜRK EKONOMİ BANKASI ANONİM ŞİRKETİ

31 ARALIK 2019 TARİHİ İTİBARIYLA FİNANSAL TABLOLARA İLİŞKİN AÇIKLAMA VE DİPNOTLAR

(Tutarlar aksi belirtilmedikçe Bin Türk Lirası (TL) olarak ifade edilmiştir.)

X. Satış ve Geri Alış Anlaşmaları ve Menkul Değerlerin Ödünç Verilmesi İşlemlerine İlişkin Açıklamalar

Banka, müşterilerle repo anlaşmaları çerçevesinde yapılan hazine bonosu ve devlet tahvili alım-satım işlemleri repoya konu menkul değerleri sınıflamasına bağlı olarak, finansal tablolarda gerçeğe uygun değer farkı kâr zarara yansıtılan finansal varlıklar, gerçeğe uygun değer farkı diğer kapsamlı gelire yansıtılan finansal varlıklar ve itfa edilmiş maliyeti ile ölçülen finansal varlıklar kalemleri altında sınıflandırılır ve ilgili hesabın değerlendirme esaslarına göre değerlemeye tabi tutulur. Repo işlemlerinden elde edilen fonlar ise pasif hesaplarda para piyasaları ana kalemi altında ayrı bir kalemde repo işlemlerinden elde edilen fonlar olarak muhasebeleştirilir. Bu işlemlerden oluşan gelir ve giderler, gelir tablosunda “Menkul Değerlerden Alınan Faizler” ve “Para Piyasası İşlemlerine Verilen Faizler” hesaplarında gösterilir.

Geri satım taahhüdü ile alınmış menkul kıymetler (“ters repo”) işlemleri bilançoda “Para Piyasalarından Alacaklar” ana kalemi altında ayrı bir kalem olarak gösterilmektedir. Ters repo ile alınmış menkul kıymetlerin alım ve geri satım fiyatları arasındaki farkın döneme isabet eden kısmı için gelir reeskontu hesaplanmaktadır. 31 Aralık 2019 tarihi itibarıyla, Banka'nın 840,263 TL ters repo işlemi bulunmaktadır (31 Aralık 2018: 281,696 TL).

31 Aralık 2019 tarihi itibarıyla, Banka'nın ödünce konu edilmiş menkul değerleri bulunmamaktadır (31 Aralık 2018: Bulunmamaktadır).

XI. Satış Amaçlı Elde Tutulan ve Durdurulan Faaliyetlere İlişkin Duran Varlıklar ile Bu Varlıklara İlişkin Borçlar Hakkında Açıklamalar

Satış amaçlı elde tutulan duran varlıklar, donuk alacaklardan dolayı edinilen maddi duran varlıklardan oluşmakta olup, finansal tablolarda “TFRS 5 Satış Amaçlı Elde Tutulan Duran Varlıklar ve Durdurulan Faaliyetler” hükümlerine uygun olarak muhasebeleştirilmektedir.

31 Aralık 2019 tarihi itibarıyla, Banka'nın satış amaçlı elde tutulan ve durdurulan faaliyetlere ilişkin duran varlığı 131,362 TL (31 Aralık 2018: 109,104 TL)'dir. “Satış Amaçlı Elde Tutulan Duran Varlıklar” başlığı altında gösterilen elden çıkarılacak gayrimenkuller için yaptırılan ekspertiz raporları doğrultusunda finansal tablolarda 10,598 TL (31 Aralık 2018: 6,131 TL) değer düşüklüğü karşılığı ayrılmıştır.

Banka'nın 31 Aralık 2019 itibarıyla durdurulan faaliyeti bulunmamaktadır.

TÜRK EKONOMİ BANKASI ANONİM ŞİRKETİ

31 ARALIK 2019 TARİHİ İTİBARIYLA FİNANSAL TABLOLARA İLİŞKİN AÇIKLAMA VE DİPNOTLAR

(Tutarlar aksi belirtilmedikçe Bin Türk Lirası (TL) olarak ifade edilmiştir.)

XII. Şerefiye ve Diğer Maddi Olmayan Duran Varlıklara İlişkin Açıklamalar

Şerefiye, satın alım veya birleşme için transfer edilen bedelin, satın alınan işletmedeki varsa kontrol gücü olmayan payların ve varsa, aşamalı olarak gerçekleşen bir işletme birleşmesinde edinen işletmenin daha önceden elinde bulundurduğu edinilen işletmedeki özkaynak paylarının gerçeğe uygun değeri toplamının, satın alınan işletmenin satın alma tarihinde tanımlanabilen varlıklarının ve üstlenilen tanımlanabilir yükümlülüklerinin net tutarını aşan tutar olarak hesaplanır. Birleşme işleminde edinen ve edinilen işletmelerin yalnızca özkaynak paylarını değiştirmesi durumunda, değişime konu özkaynak paylarının birleşme tarihindeki gerçeğe uygun değeri dikkate alınarak, bu bedel ile iktisap edilen tanımlanabilir net varlıklarının gerçeğe uygun değeri arasındaki fark şerefiye olarak kayıtlara yansıtılır. İşletme birleşmesi ile ilgili satın alma muhasebesinin birleşmenin gerçekleştiği raporlama tarihinin sonunda tamamlanamadığı durumlarda, Banka muhasebeleştirme işleminin tamamlanamadığı kalemler için geçici tutarlar raporlar. Bu geçici raporlanan tutarlar, ölçüm döneminde düzeltilir ya da satın alım tarihinde muhasebeleştirilen tutarlar üzerinde etkisi olabilecek ve bu tarihte ortaya çıkan olaylar ve durumlar ile ilgili olarak elde edilen yeni bilgileri yansıtmak amacıyla fazladan varlık veya yükümlülük muhasebeleştirilir. Ölçme dönemi, birleşme tarihinden başlamak üzere bir yılı aşamaz.

Birinci bölüm 1 no'lu dipnotta açıklandığı üzere, Bankacılık Düzenleme ve Denetleme Kurumu'nun 10 Şubat 2011 tarihli izninin 12 Şubat 2011 tarih ve 27844 sayılı Resmi Gazete'de yayımlanmasını müteakip, 14 Şubat 2011 tarihinde İstanbul Ticaret Sicili'ne yapılan tescil ile Fortis Bank A.Ş.'nin tüzel kişiliğinin sona erdirilmesi suretiyle tüm hak, alacak, borç ve yükümlülükleri (aktif ve pasifi) ile kül halinde Banka'ya devri yoluyla iki bankanın birleşmesi gerçekleştirilmiştir.

Söz konusu birleşme, TFRS 3 İşletme Birleşmeleri Standardı kapsamında satın alma yöntemi kullanılarak muhasebeleştirilmiştir. Bu çerçevede Banka, edinilen işletme olarak belirlenen Fortis Bank A.Ş.'nin birleşme tarihinde edinilen tanımlanabilir varlıklarını ve üstlenilen tanımlanabilir borçlarını gerçeğe uygun değeriyle ölçerek mali tablolarda ilgili kalemler içinde göstermiştir. Oluşan 48,783 TL tutarındaki gerçeğe uygun değer farkı mali tablolarda ilgili aktif ve borçların içinde yansıtılmış olup, özkaynaklar üzerindeki etkisi diğer sermaye yedekleri içinde yer almaktadır. Transfer edilen bedelin gerçeğe uygun değeri olan 2,385,482 TL ile edinilen tanımlanabilir varlıkların net tutarı olan 1,964,358 TL arasındaki 421,124 TL tutarındaki pozitif fark mali tablolarda şerefiye olarak yansıtılmış olup özkaynaklar üzerindeki etkisi diğer sermaye yedekleri içinde yer almaktadır.

Satın alım veya birleşme esnasında oluşan şerefiye tutarı, varsa, değer düşüklüğü karşılıkları düşüldükten sonra satın alım veya birleşme tarihindeki maliyet değeriyle muhasebeleştirilir. Değer düşüklüğü testi için, şerefiye Banka'nın birleşmenin getirdiği sinerjiden fayda sağlamayı bekleyen nakit üreten birimlerine (ya da nakit üreten birim gruplarına) dağıtılır. Şerefiyenin tahsis edildiği nakit üreten birimi, her yıl değer düşüklüğü testine tabi tutulur. Birimin değer düşüklüğüne uğradığını gösteren belirtilerin olması durumunda ise değer düşüklüğü testi daha sık yapılır. Nakit üreten birimin geri kazanılabilir tutarı defter değerinden düşük ise, değer düşüklüğü karşılığı ilk olarak birime tahsis edilen şerefiyeden ayrılır, ardından birim içindeki varlıkların defter değeri düşürülür. Şerefiye için ayrılan değer düşüklüğü karşılığı, doğrudan kar/zarar hesaplarında muhasebeleştirilir. Şerefiye değer düşüklüğü karşılığı sonraki dönemlerde iptal edilmez. İlgili nakit üreten birimin satışı sırasında, şerefiye için belirlenen tutar, satış işleminde kar/zararın hesaplamasına dahil edilir.

Maddi olmayan duran varlıklar 31 Aralık 2004 tarihine kadar enflasyona göre düzeltilmiş tutarları ile izlenmekte olup, itfa payları, doğrusal amortisman yöntemi kullanılarak ayrılmaktadır. 31 Aralık 2004 tarihine kadar amortisman tabi varlıkların maliyetine ilave edilmiş varsa kur farkı, finansman giderleri ve yeniden değerlendirme artışı ilgili varlığın maliyetinden düşülerek bulunan yeni değerler üzerinden enflasyona göre düzeltme işlemine tabi tutulmuş olup, bu tarihten sonra elde etme değerleri ve varlığın kullanılabilir hale getirilebilmesi için gerekli diğer doğrudan giderlerin ilavesi suretiyle bulunmuş maliyet bedeli ile izlenmekte ve varsa değer düşüklüğü için karşılık ayrılmakta ve doğrusal amortisman yöntemi kullanılarak itfa edilmektedir.

Banka'nın diğer maddi olmayan duran varlıklar olarak sınıfladığı başlıca varlıklar bilgisayar yazılımlarıdır. Söz konusu varlıkların faydalı ömürleri, varlığın beklenen kullanım süresi, teknik, teknolojik veya diğer türdeki eskime ve varlıktan beklenen ekonomik faydayı elde etmek için gerekli olan bakım masrafları gibi hususlar dikkate alınarak 3-5 yıl arasında belirlenmektedir. Banka'da yaygın olarak kullanılmakta olan bilgisayar programları Banka bünyesinde ve çalışanları tarafından hazırlanmakta olup, bu yazılımlarla ilgili giderler aktifleştirilmemektedir.

Muhasebe tahminlerinde itfa süresi, itfa yöntemi veya kalıntı değer bakımından cari dönemde veya sonraki dönemlerde önemli etkilerinin olması beklenen bir değişiklik yoktur.

TÜRK EKONOMİ BANKASI ANONİM ŞİRKETİ

31 ARALIK 2019 TARİHİ İTİBARIYLA FİNANSAL TABLOLARA İLİŞKİN AÇIKLAMA VE DİPNOTLAR

(Tutarlar aksi belirtilmedikçe Bin Türk Lirası (TL) olarak ifade edilmiştir.)

XIII. Maddi Duran Varlıklara İlişkin Açıklamalar

Banka, maddi duran varlıklarını 31 Aralık 2004 tarihine kadar enflasyona göre düzeltilmiş maliyet değerleri ile bu tarihten sonra elde etme değerleri ve varlığın kullanılabilir hale getirilebilmesi için gerekli diğer doğrudan giderlerin ilavesi suretiyle bulunmuş maliyet bedeli ile izlenir ve varsa değer düşüklüğü için karşılık ayırmaktadır.

Kullanılan amortisman oranları ilgili varlıkların ekonomik ömürleri üzerinden belirlemektedir.

Normal amortisman yöntemi ile kalıntı değerleri dikkate almaksızın, amortisman hesaplaması varlığın kullanıldığı ay sayısı dikkate alınarak yapılır. Cari dönem içinde uygulanan amortisman yönteminde değişiklik yapılmamıştır. Maddi duran varlıkların ekonomik ömürleri aşağıdaki gibidir:

Binalar	50 yıl
Mobilya, Mefruşat ve Büro Makinaları, Diğer Menkuller	5-15 yıl

Maddi duran varlıkların elden çıkarılmasından kaynaklanan kâr veya zarar, net elden çıkarma hasılatı ile ilgili maddi duran varlığın net defter değerinin farkı olarak gelir tablosuna yansıtılır.

Maddi duran varlığın onarım maliyetlerinden, varlığın ekonomik ömrünü uzatıcı nitelikte olanlar faaliyet kiralaması geliştirme maliyet bedeli olarak aktifleştirilmekte, diğer onarım maliyetleri ise gider olarak kayıtlara yansıtılmaktadır. Faaliyet kiralaması geliştirme maliyet bedelleri kira süresi üzerinden amortisman tabi tutulur. Bu süre en fazla beş yıl olarak dikkate alınmaktadır. Şubeler için ise bu süre Bankanın iş planları paralelinde üç yıl olarak dikkate alınır.

Gayrimenkullerin değer düşüklüğüne uğramış olabileceğini gösteren herhangi bir belirtinin olması durumunda, gayrimenkullerin gerçeğe uygun değerlerinin tespiti için ekspertiz yaptırılır.

XIV. Kiralama İşlemlerine İlişkin Açıklamalar

1 Ocak 2019 tarihinden itibaren geçerli olan “TFRS 16 Kiralamalar” Standardı ile birlikte faaliyet kiralaması ile finansal kiralama arasındaki fark ortadan kalkmış olup, kiralama işlemleri kiracılar tarafından varlık (kullanım hakkı varlığı) olarak varlıklarda “Maddi Duran Varlıklar”, yükümlülük olarak da yükümlülüklerde “Kiralama İşlemlerinden Yükümlülükler” kalemi altında gösterilmeye başlanmıştır. TFRS 16'nın geçişine yönelik uygulama ve etkiler Üçüncü Bölüm XXVI no'lu dipnotta açıklanmıştır.

XV. Karşılıklar ve Koşullu Yükümlülüklere İlişkin Açıklamalar

Gerçekleşme zamanı veya tutarı belli olmayan, geçmiş olaylardan kaynaklanan ve ileride bir gider veya zarar yaratma ihtimali olan yükümlülükler için güvenilir bir şekilde ölçülebilmesi durumunda karşılık ayrılmaktadır.

Karşılıklar, bilanço tarihi itibarıyla yükümlülüğün yerine getirilmesi için yapılacak harcamanın Banka yönetimi tarafından yapılan en iyi tahminine göre hesaplanır ve etkisinin önemli olduğu durumlarda bugünkü değerine indirmek için iskonto edilir. Kredi ve diğer alacaklar için ayrılan beklenen zarar karşılıkları dışındaki karşılıklar ve koşullu yükümlülükler Karşılıklar, Koşullu Borçlar ve Koşullu Varlıklar Türkiye Muhasebe Standardına (TMS 37) uygun olarak muhasebeleştirilir.

XVI. Koşullu Varlıklara İlişkin Açıklamalar

Koşullu varlıklar, genellikle, ekonomik yararların işletmeye girişi olasılığını doğuran, planlanmamış veya diğer beklenmeyen olaylardan oluşur. Koşullu varlıkların finansal tablolarda gösterilmeleri, hiçbir zaman elde edilemeyecek bir gelirin muhasebeleştirilmesi sonucunu doğurabileceğinden, sözü edilen varlıklara finansal tablolarda yer verilmemektedir. Koşullu varlıklar, ekonomik faydalarının elde edilmesi olası ise finansal tablo dipnotlarında açıklanmaktadır. Banka, koşullu varlıklar ilgili gelişmelerin finansal tablolarda doğru olarak yansıtılmalarını sağlamak için sürekli olarak değerlendirmeye tabi tutulmaktadır. Ekonomik faydanın elde edilmesinin neredeyse kesin hale gelmesi durumunda, ilgili varlık ve buna ilişkin gelir, değışikliğin oluştuğu dönemin finansal tablolarına yansıtılır.

TÜRK EKONOMİ BANKASI ANONİM ŞİRKETİ

31 ARALIK 2019 TARİHİ İTİBARIYLA FİNANSAL TABLOLARA İLİŞKİN AÇIKLAMA VE DİPNOTLAR

(Tutarlar aksi belirtilmedikçe Bin Türk Lirası (TL) olarak ifade edilmiştir.)

XVII. Çalışanların Haklarına İlişkin Yükümlülüklerle İlişkin Açıklamalar

Türkiye’de mevcut kanunlar çerçevesinde, Banka istifa ya da kötü hal dışında görevine son verdiği, emeklilik hakkı kazanan personeline, evlilik nedeni ile evlilik tarihinden itibaren 1 yıl içinde ayrılan bayan personeline ve askerlik hizmeti nedeniyle ayrılan personeline beher çalışma yılı için 30 günlük ücret üzerinden kıdem tazminatı ödemekle yükümlüdür. Ayrıca, Banka istifa ya da kötü hal dışında görevine son verdiği personeline beher çalışma yılı üzerinden hesaplanacak ihbar süresi için ihbar tazminatı ödemekle yükümlüdür. 19 Sayılı Çalışanlara Sağlanan Faydalara İlişkin Türkiye Muhasebe Standardı’na göre bir yıllık çalışma hizmetini tamamlayan ve emeklilik sebebiyle çalışma süresi biten veya kendi isteğiyle ayrılma veya çıkarılma durumları haricinde kalan çalışanlar için toplam fayda hesaplanmaktadır.

Türkiye’de herhangi bir fon ayırma yükümlülüğü bulunmadığı için bu fayda planları için bir fon oluşturulmamıştır. Çalışanların cari veya önceki dönemlerde yerine getirmiş oldukları hizmetlerin maliyeti tanımlanmış fayda planı çerçevesinde bağımsız aktüerler tarafından yıllık olarak öngörülen yükümlülük yöntemiyle hesaplanmaktadır.

Birinci bölüm “Genel Bilgiler” altında detayları verilen Banka ile Fortis Bank A.Ş. birleşmesi sonucunda Banka’ya katılan çalışanlar, 506 sayılı Sosyal Sigortalar Kanunu’nun geçici 20. maddesine göre Mayıs 1964 tarihinde kurulmuş olan “Fortis Bank A.Ş. Mensupları Emekli Sandığı” (“Emekli Sandığı”)’nın üyesidir. Emekli Sandığı’nın teknik finansal tabloları Sigorta Murakabe Kanunu’nun 38. maddesi ve bu maddeye istinaden çıkarılan “Aktüerler Yönetmeliği” hükümlerine göre aktüerler siciline kayıtlı bir aktüer tarafından denetlenmektedir. Emekli Sandığı’nın 31 Aralık 2019 itibarıyla 1,552 çalışan ve 1,139 emekli (31 Aralık 2018 itibarıyla 1,686 çalışan ve 1,095 emekli) üyesi bulunmaktadır.

1 Kasım 2005 tarih 25983 mükerrer sayılı Resmi Gazete’de yayımlanan 5411 Sayılı Bankacılık Kanunu (“Bankacılık Kanunu”)’nun geçici 23 üncü maddesinin birinci fıkrası, banka sandıklarının Bankacılık Kanunu’nun yayım tarihinden itibaren 3 yıl içinde Sosyal Güvenlik Kurumu’na (“SGK”) devredilmesini hükmetmekte ve bu devrin esaslarını düzenlemekteydi. Bankacılık Kanunu’nun söz konusu maddesinin birinci fıkrası Anayasa Mahkemesi’nin 22 Mart 2007 tarihli kararı ile iptal edilerek, yürürlüğü kararın yayım tarihi olan 31 Mart 2007 tarihinden itibaren durdurulmuş ve ilgili fıkranın iptaline ilişkin gerekçeli karar 15 Aralık 2007 tarih ve 26731 sayılı Resmi Gazete’de yayımlanmıştır.

Anayasa Mahkemesi’nin iptale ilişkin gerekçeli kararının yayınlanmasının hemen akabinde Türkiye Büyük Millet Meclisi (“TBMM”) banka sandık iştirakçilerinin SGK’ya devredilmesini öngören yeni yasal düzenlemeler üzerinde çalışmaya başlamış ve Sosyal Güvenlik Kanunu’nun devre ilişkin esasları düzenleyen ilgili maddeleri 8 Mayıs 2008 tarih ve 26870 sayılı Resmi Gazete’de yayımlanarak yürürlüğe girmiş ve devrin 1 Ocak 2008’den itibaren başlayan 3 yıllık bir dönem içinde tamamlanacağını hüküm altına alınmıştır. Bakanlar Kurulu, 14 Mart 2011 tarihinde Resmi Gazete’de yayımlanan kararı ile devir süresini 2 yıl uzatmıştır. 8 Mart 2012 tarihli Resmi Gazete’de yayımlanan 6283 sayılı Sosyal Sigortalar ve Genel Sağlık Sigortası Kanununda Değişiklik Yapılmasına Dair Kanun ile yukarıda belirtilen 2 yıllık uzatım süresi, 4 yıla çıkarılmıştır. Bahse konu devir süresi, 3 Mayıs 2013 tarih, 28636 sayılı Resmi Gazete’de yayımlanan 8 Nisan 2013 tarihli Bakanlar Kurulu Kararı ile bir yıl uzatılmış iken, bu defa, 30 Nisan 2014 tarih, 28987 sayılı Resmi Gazete’de yayımlanan 24 Şubat 2014 tarihli Bakanlar Kurulu Kararı ile bir yıl daha uzatılmıştır. 23 Nisan 2015 tarih ve 29335 sayılı Resmi Gazete’de yayımlanan 6645 sayılı İş Sağlığı ve Güvenliği Kanunu ile Bazı Kanun ve Kanun Hükmünde Kararnemelerde Değişiklik Yapılmasına Dair Kanun ile yapılan 5510 sayılı Kanun’un geçici 20’nci maddesinin birinci fıkrasındaki son değişiklik ile devir tarihini belirlemeye Bakanlar Kurulu yetkili kılınmıştır. 9 Temmuz 2018 tarih 30473 sayılı mükerrer Resmi Gazete’de yayımlanan 703 sayılı Kanun Hükmünde Kararname’nin 203’üncü maddesinin (I) bendi ile 5510 sayılı Sosyal Sigortalar ve Genel Sağlık Sigortası Kanunu’nun geçici 20’nci maddesinde yer alan Sosyal Güvenlik Kurumu’na devir tarihini belirlemeye “Bakanlar Kurulu” yetkilidir ibaresi “Cumhurbaşkanı” yetkilidir şeklinde değiştirilmiştir.

Bu çerçevede Emekli Sandığı’nın, bağımsız bir danışmanlık şirketince ilgili mevzuat hükümleri dikkate alınarak aktüeryal değerlemesi yapılmış olup 31 Aralık 2019 tarihi itibarıyla karşılık ayrılması gereken teknik veya fiili açık bulunmamaktadır. Banka’nın, Emekli Sandığı’ndan yapılan geri ödemeler ve gelecekte yapılacak katkılardaki azalışlar şeklinde ortaya çıkan ekonomik yararların bugünkü değerini elde etmeye yönelik yasal bir hakkı olmadığından ötürü, bilançosunda muhasebeleştirildiği bir varlık bulunmamaktadır.

Ayrıca Banka yönetimi, yukarıda belirtilen çerçevede yapılacak devir sırasında ve sonrasında oluşabilecek olası yükümlülük tutarının Emekli Sandığı’nın varlıklarıyla karşılanabilecek düzeyde olacağını ve Banka’ya herhangi bir ilave yük getirmeyeceğini öngörmektedir.

Çalışanlara Sağlanan Faydalara İlişkin Türkiye Muhasebe Standardı (“TMS 19”) uyarınca, 1 Ocak - 31 Aralık 2019 hesap dönemine ilişkin vergi sonrası 8,620 TL aktüeryal gelir (1 Ocak-31 Aralık 2018: 26,265 TL gider) “Diğer Kapsamlı Gelir” olarak finansallarda sınıflandırılmış olup 31 Aralık 2019 tarihi itibarıyla “Diğer Sermaye Yedekleri” altında biriken toplam aktüeryal gelir vergi sonrası 41,322 TL (31 Aralık 2018: 32,702 TL)’dir.

TÜRK EKONOMİ BANKASI ANONİM ŞİRKETİ

31 ARALIK 2019 TARİHİ İTİBARIYLA FİNANSAL TABLOLARA İLİŞKİN AÇIKLAMA VE DİPNOTLAR

(Tutarlar aksi belirtilmedikçe Bin Türk Lirası (TL) olarak ifade edilmiştir.)

XVIII. Vergi Uygulamalarına İlişkin Açıklamalar

Kurumlar Vergisi

Türkiye’de, 21 Haziran 2006 tarihli Resmi Gazete ile ilan edilen 5520 sayılı Kurumlar Vergisi Kanunu’nun 32. maddesine göre kurumlar vergisi oranı %20’dir. Ancak 5 Aralık 2017 tarihli Resmi Gazete’de yayımlanan 7061 sayılı “Bazı Vergi Kanunları ve Diğer Bazı Kanunlarda Değişiklik Yapılmasına Dair Kanun” ile bu oran 2018-2020 yılları arasında 3 yıl süreyle %22 olarak uygulanacaktır.

Vergi mevzuatı uyarınca üçer aylık dönemler itibarıyla oluşan kazançlar üzerinden geçici vergi hesaplanarak ödenmekte, ödenen tutarlar yıllık kazanç üzerinden hesaplanan vergiden mahsup edilmektedir. Diğer taraftan yurtdışı şubelerde elde edilen kazançlar üzerinden ilgili ülkelerde ödenen kurumlar vergisi ve benzeri vergiler de Türkiye’de tarh olunan kurumlar vergisinden mahsup edilmektedir.

Bankaların kanuni takibe alınmış alacakları nedeniyle iktisap ettikleri taşınmazların satışından doğan kazançların %50’lik kısmı (5 Aralık 2017 tarihinden itibaren) ile iştirak hisseleri, kurucu senetleri ve intifa senetleri ile rüçhan haklarının satışından doğan kazançların %75’lik kısmı kurumlar vergisinden istisna edilmiştir. En az iki yıl süre ile elde tutulan iştirak hisselerinin satışından doğan karların %75’lik kısmı ile taşınmazların satışından doğan karların %50’lik kısmı Kurumlar Vergisi Kanunu’nda öngörüldüğü şekilde sermayeye eklenmesi veya 5 yıl süreyle pasifte özel bir fon hesabında tutulması şartı ile vergiden istisnadır.

Kurumlar vergisi, ilgili olduğu hesap döneminin sonunu takip eden dördüncü ayın biriyle yirmi beşinci günü akşamına kadar beyan edilmekte ve ilgili ayın sonuna kadar tek taksitte ödenmektedir.

Kurumlar Vergisi Kanunu’na göre beyanname üzerinde gösterilen mali zararlar beş yılı aşmamak kaydıyla dönemin kurumlar vergisi matrahından indirilebilir. Beyanlar ve ilgili muhasebe kayıtları vergi dairesince beş yıl içerisinde incelenebilmekte ve vergi hesapları kontrol edilebilmektedir.

Ertelenmiş Vergi Varlığı/Yükümlülüğü

Banka, finansal tablolara yansıtıldıkları dönemlerden sonraki dönemlerde vergiye tabi tutulan gelir ve gider kalemlerinden kaynaklanan zamanlama farkları üzerinden ertelenmiş vergi aktif ve yükümlülüğü hesaplamakta ve kayıtlarına yansıtılmaktadır.

Ertelenmiş vergi hesaplanmasında yürürlükteki vergi mevzuatı uyarınca bilanço tarihi itibarıyla geçerli bulunan yasallaşmış vergi oranları kullanılmaktadır. 28 Kasım 2017 tarihinde TBMM’de onaylanan ve 5 Aralık 2017 tarihli Resmi Gazete’de yayımlanan Kanun’a göre 2018, 2019 ve 2020 yılları için Kurumlar Vergisi oranı %20’den %22’ye artırılmıştır. Yürürlüğe giren bu kanuna göre, ertelenmiş vergi varlık ve yükümlülükleri, varlıkların gerçekleştiği veya yükümlülüklerin yerine getirildiği mezkur dönemler için %22 vergi oranı, 2021 ve sonraki dönemler için ise %20 vergi oranı ile hesaplanmıştır.

Ertelenmiş vergi yükümlülüğü vergilendirilebilir geçici farkların tümü için hesaplanırken, indirilebilir geçici farklardan oluşan ertelenmiş vergi varlıkları, gelecekte vergiye tabi kâr elde etmek suretiyle bu farklardan yararlanmanın kuvvetle muhtemel olması şartıyla hesaplanmaktadır.

Bununla birlikte 1 Ocak 2018 tarihinden itibaren TFRS 9 hükümleri ile birlikte geçici fark teşkil eden beklenen zarar karşılıkları üzerinden ertelenmiş vergi varlığı hesaplanmaya başlanmıştır.

Ertelenmiş vergi gelir ve giderlerinin netleştirilmesi sonucunda ertelenmiş vergi geliri kalması halinde bu gelir kâr dağıtımına ve sermaye artırımına konu edilmez.

XIX. Borçlanmalara İlişkin İlave Açıklamalar

Kullanıma ve satışa hazır hale getirilmesi önemli ölçüde zaman isteyen varlıklar söz konusu olduğunda, satın alınması, yapımı veya üretimi ile doğrudan ilişki kurulabilen borçlanma maliyetleri, ilgili varlık kullanıma veya satışa hazır hale getirilene kadar varlığın maliyetine dâhil edilmektedir. Yatırımla ilgili kredinin henüz harcanmamış kısmının geçici süre ile finansal yatırımlarda değerlendirilmesiyle elde edilen finansal yatırım geliri aktifleştirmeye uygun borçlanma maliyetlerinden mahsup edilmektedir.

Diğer tüm borçlanma maliyetleri, oluştukları dönemlerde gelir tablosuna kaydedilmektedir.

XX. İhraç Edilen Hisse Senetlerine İlişkin Açıklamalar

2019 yılı içerisinde ihraç edilen hisse senedi bulunmamaktadır.

TÜRK EKONOMİ BANKASI ANONİM ŞİRKETİ

31 ARALIK 2019 TARİHİ İTİBARIYLA FİNANSAL TABLOLARA İLİŞKİN AÇIKLAMA VE DİPNOTLAR

(Tutarlar aksi belirtilmedikçe Bin Türk Lirası (TL) olarak ifade edilmiştir.)

XXI. Aval ve Kabullere İlişkin Açıklamalar

Aval ve kabuller, müşterilerin ödemeleri ile eşzamanlı olarak gerçekleştirilmekte ve olası borç ve taahhütler olarak bilanço dışı işlemlerde gösterilmektedir.

XXII. Devlet Teşviklerine İlişkin Açıklamalar

Banka'nın kullandığı devlet teşviki bulunmamaktadır.

XXIII. Raporlamanın Bölümlemeye Göre Yapılmasına İlişkin Açıklamalar

Banka, bireysel ve özel bankacılık, Kobi bankacılığı, kurumsal bankacılık ve hazine, aktif pasif yönetimi alanlarında faaliyette bulunmaktadır.

Bireysel ve özel bankacılık, müşterilerinin genel tüketim, dayanıklı mal ve gayrimenkul alımına yönelik kredi ihtiyaçları için, ihtiyaç, bireysel finansman, konut, işyeri ve taşıt kredisi ürünlerini; farklı döviz türü ve vadelerde avantajlı tasarrufu sağlamaya yönelik olarak ise standart vadeli mevduat ürünlerinin yanı sıra Marifetli, Fırsat, CEPTETEB hesap ürünleri sunmaktadır. Müşterilerinin yatırım ihtiyacına yönelik hazine bonosu, devlet tahvili, Eurobond, döviz alım-satım işlemleri ile birlikte geniş yelpazedeki yatırım fonları, bireysel emeklilik fonları ve hisse senedi işlemleri için aracılık hizmetleri sunmaktadır. Günlük bankacılık işlemlerine yönelik avantajlı alışveriş imkânı sunan kredi ve banka kartları ile pratik hesap, kredili mevduat hesabı, otomatik fatura / düzenli ödemeler, kiralık kasa ve sigorta hizmetlerini sunmaktadır. Bu ürün ve hizmetleri müşterilere ülke geneline yaygın fiziksel şube ve ATM ağı ile beraber, çağrı merkezi, internet ve mobil bankacılık ile de 7/24 sağlamaktadır.

Kurumsal Bankacılık, büyük ölçekli yerel firmalar, holdingler ve bu kuruluşların grup şirketleri ile Türkiye'de faaliyet gösteren çok uluslu firmalara finansal çözümler ve bankacılık hizmetleri sunmaktadır. Kurumsal müşterilere sunulan mevduat hizmetlerine ek olarak, standart nitelikli nakit ve gayri nakit krediler, yatırım kredileri ile müşteri ihtiyaç ve taleplerine uygun nakit yönetimi, dış ticaretin finansmanına yönelik özel çözümler ve ürünler geliştirilmektedir. Ayrıca döviz alım-satımı, kurumsal finansman hizmetleri, kur ve faiz riskine yönelik türev ürünler ve emtia finansmanı da sunulan diğer hizmetler arasında yer almaktadır. Banka, Kurumsal müşterilere yönelik bu hizmet ve ürünleri, Kurumsal Şubeleri ve Genel Müdürlük'te bulunan dış ticaret, nakit yönetimi, yapılandırılmış finansman ve çok uluslu firmalar alanında uzmanlaşmış ekipleri aracılığı ile sunmakta, aynı zamanda BNP Paribas Grubu'nun küresel iş ağı ve uzmanlığından faydalanmaktadır.

Kobi Bankacılığı, küçük ve orta ölçekli işletmelere finansal çözümler ve finansal olmayan konularda özelleşmiş hizmetler sunmaktadır. Kobi Bankacılığı alanında hizmetlerini farklı segmentlere yönelik özel olarak kurgulayan banka, böylece bu segmentlerin ihtiyaçlarına birebir karşılık gelecek çözümler geliştirmiştir. Küçük ve orta ölçekli işletmelerin yanı sıra tarım üreticileri, kuyumcular, kadın patron ve girişimci segmentleri için Kobi Bankacılığı, İşletme Bankacılığı, Tarım Bankacılığı, Altın Bankacılığı, Kadın Bankacılığı ve Girişim Bankacılığı için geliştirilen bu çözümler, müşterilerin karşılaştığı finansal problemler bazından daha geniş bir ölçekte sunulmakta, finansal olmayan konularda bilgi, eğitim ve networke ulaşım desteği verilmektedir. Banka bu sayede Kobi'lere sadece finansal destek sağlamakla kalmamakta, işlerini büyütebilmeleri, rekabette güçlenebilmeleri ve sahip oldukları finansmanı doğru kullanabilmeleri için ihtiyaç duydukları eğitim ve uzmanlık desteğini de vermektedir.

Aktif Pasif Yönetimi ve Hazine Grubu tarafından kısa, orta ve uzun vadeli fiyat stratejilerini belirlenirken vade uyumsuzluğunu yönetilmekte, fiyatlama politikası olarak da pozitif bilanço marjı ile çalışılması ilkesini benimsemektedir. Spot ve vadeli TL ve döviz alım satımı, hazine bonosu, devlet tahvili, Eurobond alım satım işlemleri ve belirlenmiş yetkiler dahilinde türev ürün alım satım işlemi yapılmaktadır. Orta ve uzun vadeli fonlama sağlamak, ülke riskini yansıtan bir fiyatın altında fonlamaya olanak sağlamak, fonlama kaynaklarının çeşitlendirilmesi ve bu alanda uluslararası yatırımcı tabanının oluşturulması hususlarında da faaliyetler yürütmektedir.

Finansal Piyasalar Grubu, müşterilerin kur/faiz risklerini korumaya yarayan yapılandırılmış finansal çözümler hizmetleri sunmakta ve piyasa şartlarını takip ederek müşterilerimize sunulan piyasa enstrümanları için en uygun fiyatı sağlamaktadır.

TÜRK EKONOMİ BANKASI ANONİM ŞİRKETİ

31 ARALIK 2019 TARİHİ İTİBARIYLA FİNANSAL TABLOLARA İLİŞKİN AÇIKLAMA VE DİPNOTLAR

(Tutarlar aksi belirtilmedikçe Bin Türk Lirası (TL) olarak ifade edilmiştir.)

XXIII. Raporlamanın Bölümlemeye Göre Yapılmasına İlişkin Açıklamalar (devamı)

Banka'nın organizasyonel olarak faaliyet gösterdiği iş kulvarlarına göre gelir tablosu ve bilanço toplamı bilgileri:

Cari Dönem	Bireysel ve Özel Bankacılık(*)	Kurumsal Bankacılık	Kobi Bankacılığı(*)	Diğer	Toplam
Temettü Gelirleri	-	-	-	18,570	18,570
Vergi Öncesi Kar	572,390	838,101	(269,219)	272,491	1,413,763
Vergi Karşılığı (-)	-	-	-	343,409	343,409
Net Dönem Karı	572,390	838,101	(269,219)	(70,918)	1,070,354

Cari Dönem	Bireysel ve Özel Bankacılık(*)	Kurumsal Bankacılık	Kobi Bankacılığı(*)	Diğer	Toplam
Bölüm Varlıkları	25,750,311	20,792,344	17,290,247	43,401,275	107,234,177
İştirak, Bağlı Ortaklıklar ve Birlikte Kontrol Edilen Ortaklıklar	-	-	-	115,991	115,991
Toplam Aktifler	25,750,311	20,792,344	17,290,247	43,517,266	107,350,168
Bölüm Yükümlülükleri	51,472,544	14,120,899	6,479,553	25,556,598	97,629,594
Özkaynaklar	-	-	-	9,720,574	9,720,574
Toplam Pasifler	51,472,544	14,120,899	6,479,553	35,277,172	107,350,168

(*) 2019 yılında, İşletme Portföyü, Kobi Bankacılığı'ndan Bireysel ve Özel Bankacılık'a transfer olmuştur.

Önceki Dönem (31.12.2018)	Bireysel ve Özel Bankacılık	Kurumsal Bankacılık	Kobi Bankacılığı	Diğer	Toplam
Temettü Gelirleri	-	-	-	16,908	16,908
Vergi Öncesi Kar	160,737	493,242	417,321	209,420	1,280,720
Vergi Karşılığı (-)	-	-	-	279,017	279,017
Net Dönem Karı	160,737	493,242	417,321	(69,597)	1,001,703

Önceki Dönem (31.12.2018)	Bireysel ve Özel Bankacılık	Kurumsal Bankacılık	Kobi Bankacılığı	Diğer	Toplam
Bölüm Varlıkları	12,433,964	20,550,288	25,057,150	38,839,771	96,881,173
İştirak, Bağlı Ortaklıklar ve Birlikte Kontrol Edilen Ortaklıklar	-	-	-	115,991	115,991
Toplam Aktifler	12,433,964	20,550,288	25,057,150	38,955,762	96,997,164
Bölüm Yükümlülükleri	41,161,274	12,479,861	10,080,246	23,537,275	87,258,656
Özkaynaklar	-	-	-	9,738,508	9,738,508
Toplam Pasifler	41,161,274	12,479,861	10,080,246	33,275,783	96,997,164

XXIV. Diğer Hususlara İlişkin Açıklamalar

Banka'nın 27 Mart 2019 tarihinde yapılan Olağan Genel Kurul Toplantısı'nda alınan karara göre, 2018 yılı net bilanço karını teşkil eden 1,001,703 TL'den, Yönetim Kurulu'nun önerdiği şekilde 50,085 TL Yasal Yedek Akçeler'e, 0.82 tam TL kurucu itfa senedi sahiplerine dağıtılan kar olarak dağıtıldıktan sonra bakiye karın tamamı Olağanüstü Yedek Akçe olarak ayrılmıştır.

XXV. Sınıflandırmalar

1 Şubat 2019 tarihli ve 30673 sayılı Resmi Gazete'de yayınlanan "Bankalarca Kamuya Açıklanacak Finansal Tablolara İlişkin Açıklama ve Dipnotlar Hakkında Tebliğde Değişiklik Yapılmasına Dair Tebliğ" uyarınca önceki dönem finansal tabloları yeni finansal tablo formatları ile uyumlu hale getirilmiştir.

TÜRK EKONOMİ BANKASI ANONİM ŞİRKETİ

31 ARALIK 2019 TARİHİ İTİBARIYLA FİNANSAL TABLOLARA İLİŞKİN AÇIKLAMA VE DİPNOTLAR

(Tutarlar aksi belirtilmedikçe Bin Türk Lirası (TL) olarak ifade edilmiştir.)

XXVI. TFRS 16 Kiralamalar Standardına İlişkin Açıklamalar

TFRS 16 Kiralamalar Standardına İlişkin Açıklamalar

“TFRS 16 Kiralamalar” Standardı 1 Ocak 2019 tarihinden itibaren geçerli olmak üzere 16 Nisan 2018 tarihli ve 30393 sayılı Resmi Gazete’de yayımlanmıştır. Bu Standart, kiralamaların finansal tablolara alınması, ölçümü, sunumu ve açıklanmasına ilişkin ilkeleri belirler. Standardın amacı, kiracı ve kiraya verenlerin bu işlemleri gerçeğe uygun bir biçimde göstererek, ihtiyaca uygun bilgiler sunmasını sağlamaktır. Bu bilgiler, kiralamaların işletmenin finansal durumu, finansal performansı ve nakit akışları üzerindeki etkisinin finansal tablo kullanıcıları tarafından değerlendirilmesinde esas teşkil eder. Banka, ilgili standardı ilk defa uygulama etkilerini özkaynak hesaplarına yansıtma suretiyle 1 Ocak 2019 tarihinde uygulamaya başlamıştır.

Kiralamaların finansal tabloya alınması, ölçümü ve sunumu

Kira yükümlülüğü tutarı bilançonun pasifinde sözleşme kapsamındaki tüm nakit ödemelerin toplamına eşit olarak brüt haliyle gösterilir ve sözleşmeden doğan faiz gideri ile netleştirilir. Kiralama işlemlerinden doğan kullanım hakkı, kiralamanın fiilen başladığı tarihte, kira yükümlülüğünün o tarihte ödenmemiş olan kira ödemelerinin bugünkü değeri ölçülerek aktifleştirilir. Bu ölçümde, kolaylıkla belirlenebilmesi durumunda, kiralamadaki zımnî faiz oranı kullanılır. Bu oranın kolaylıkla belirlenememesi durumunda, Aktif Pasif Yönetimi Bölümü tarafından ilan edilen Bankanın alternatif borçlanma faiz oranı kullanılır.

Banka, geçmişe dönük geçiş uygulamasını kullanarak önceki yıl için karşılaştırılabilir tutarları yeniden gözden geçirmiş olup, bunun yerine bu standardı ilk kez uygulaması sonucu oluşan birikmiş etkiyi, ilk uygulama tarihindeki “Diğer Sermaye Yedekleri” kaleminin açılış bakiyesinde bir düzeltme olarak finansal tablolarına yansıtmıştır. Bu yöntem ile tüm kullanım hakkı varlıkları, uygulamaya geçişteki kiralama borçları tutarından ölçülmüştür. Söz konusu geçişin özkaynak etkisi 1 Ocak 2019 itibarıyla gider yönlü 120,430 TL özkaynaklarda “Diğer Sermaye Yedekleri” kalemi içinde sınıflandırılmıştır. Bu kapsamda 1 Ocak 2019 finansallarına 24,083 TL ertelenmiş vergi aktifi yansıtılmış olup söz konusu tutar özkaynaklarda “Diğer Sermaye Yedekleri” kalemi içinde sınıflandırılmıştır.

İlk uygulama sırasında, Banka daha önce TMS 17’ye uygun olarak operasyonel kiralama olarak sınıflandırılan kiralamalarına ilişkin kiralama yükümlülüğü kaydetmiştir. Bu yükümlülükler kalan kira ödemelerinin 1 Ocak 2019 tarihi itibarıyla Banka’nın ortalama borçlanma faiz oranları kullanılarak iskonto edilmiş bugünkü değerinden ölçülmüştür.

Muhasebeleştirilen varlık kullanım hakkına ilişkin varlık bazında detaylar aşağıda sunulmuştur:

	1 Ocak 2019	31 Aralık 2019
Gayrimenkuller	874,571	930,088
Araçlar	44,147	87,151
Toplam varlık kullanım hakkı	918,718	1,017,239

Muhasebeleştirilen varlık kullanım hakkına ilişkin varlık bazında amortisman tutarına ilişkin detaylar aşağıda sunulmuştur:

	1 Ocak 2019	31 Aralık 2019
Gayrimenkuller	367,720	447,323
Araçlar	15,910	31,817
Toplam varlık kullanım hakkı amortisman gideri	383,630	479,140

Ayrıca, kiralama yükümlülüğüne ait bilgiler de aşağıda sunulmuştur:

	1 Ocak 2019	31 Aralık 2019
Kiralama yükümlülüğü	655,518	653,707

TÜRK EKONOMİ BANKASI ANONİM ŞİRKETİ

31 ARALIK 2019 TARİHİ İTİBARIYLA FİNANSAL TABLOLARA İLİŞKİN AÇIKLAMA VE DİPNOTLAR

(Tutarlar aksi belirtilmedikçe Bin Türk Lirası (TL) olarak ifade edilmiştir.)

DÖRDÜNCÜ BÖLÜM

MALİ BÜNYEYE VE RİSK YÖNETİMİNE İLİŞKİN BİLGİLER

I. Özkaynak Kalemlerine İlişkin Açıklamalar

Özkaynak tutarı ve sermaye yeterliliği standart oranı “Bankaların Özkaynaklarına İlişkin Yönetmelik” ile “Bankaların Sermaye Yeterliliğinin Ölçülmesine ve Değerlendirilmesine İlişkin Yönetmelik” çerçevesinde hesaplanmıştır. Banka'nın 31 Aralık 2019 tarihi itibarıyla hesaplanan cari dönem özkaynak tutarı 14,339,636 TL (31 Aralık 2018: 12,854,950 TL), sermaye yeterliliği standart oranı da %16.95'dir (31 Aralık 2018: %16.93). Banka'nın sermaye yeterliliği standart oranı ilgili mevzuat ile belirlenen asgari oranın üzerindedir. Bankacılık hesapları için kredi riski “standart yaklaşım”, alım satım hesapları için piyasa riski “standart metod”, türev ve repo işlemleri için karşı taraf kredi riski “gerçeğe uygun değerine göre değerlendirme yöntemi”, tezgahüstü türev işlemleri için kredi değerlendirme ayarlaması sermaye yükü “standart yöntem” ve operasyonel risk “temel gösterge yöntemi” ile hesaplanmıştır.

Özkaynak kalemlerine ilişkin bilgiler:

	Cari Dönem 31.12.2019	01.01.2014 Öncesi Uygulamaya İlişkin Tutar(*)
Çekirdek Sermaye		
Bankanın tasfiyesi halinde alacak hakkı açısından diğer tüm alacaklardan sonra gelen ödenmiş sermaye	2,404,652	
Hisse senedi ihraç primleri	2,565	
Yedek akçeler	7,353,433	
Türkiye Muhasebe Standartları (TMS) uyarınca özkaynaklara yansıtılan kazançlar	23,065	
Kâr	1,079,851	
Net Dönem Kârı	1,070,354	
Geçmiş Yıllar Kârı	9,497	
İştirakler, bağlı ortaklıklar ve birlikte kontrol edilen ortaklıklardan bedelsiz olarak edinilen ve dönem kârı içerisinde muhasebeleştirilmeyen hisseler	527	
İndirimler Öncesi Çekirdek Sermaye	10,864,093	
Çekirdek Sermayeden Yapılacak İndirimler		
Bankaların Özkaynaklarına İlişkin Yönetmeliğin 9 uncu maddesinin birinci fıkrasının (i) bendi uyarınca hesaplanan değerlendirme ayarlamaları	-	
Net dönem zararı ile geçmiş yıllar zararının yedek akçelerle karşılanamayan kısmı ile TMS uyarınca özkaynaklara yansıtılan kayıplar	3,475	
Faaliyet kiralaması geliştirme maliyetleri	44,877	
İlgili ertelenmiş vergi yükümlülüğü ile mahsup edildikten sonra kalan şerefye	421,124	421,124
İpotek hizmeti sunma hakları hariç olmak üzere ilgili ertelenmiş vergi yükümlülüğü ile mahsup edildikten sonra kalan diğer maddi olmayan duran varlıklar	124,530	124,530
Geçici farklara dayanan ertelenmiş vergi varlıkları hariç olmak üzere gelecek dönemlerde elde edilecek vergilendirilebilir gelirlere dayanan ertelenmiş vergi varlığının, ilgili ertelenmiş vergi yükümlülüğü ile mahsup edildikten sonra kalan kısmı	-	
Gerçeğe uygun değeri üzerinden izlenmeyen varlık veya yükümlülüklerin nakit akış riskinden korunma işlemine konu edilmesi halinde ortaya çıkan farklar	-	
Kredi Riskine Esas Tutarın İçsel Derecelendirmeye Dayalı Yaklaşımlar ile Hesaplanmasına İlişkin Tebliğ uyarınca hesaplanan toplam beklenen kayıp tutarının, toplam karşılık tutarını aşan kısmı	-	
Menkul kıymetleştirme işlemlerinden kaynaklanan kazançlar	-	
Bankanın yükümlülüklerinin gerçeğe uygun değerlerinde, kredi değerliliğindeki değişikliklere bağlı olarak oluşan farklar sonucu ortaya çıkan gerçekleşmemiş kazançlar ve kayıplar	-	
Tanımlanmış fayda plan varlıklarının net tutarı	-	
Bankanın kendi çekirdek sermayesine yapmış olduğu doğrudan veya dolaylı yatırımlar	-	
Kanunun 56 ncı maddesinin dördüncü fıkrasına aykırı olarak edinilen paylar	-	
Ortaklık paylarının %10 veya daha azına sahip olunan ve konsolide edilmeyen bankalar ve finansal kuruluşların özkaynak unsurlarına yapılan yatırımların net uzun pozisyonları toplamının, bankanın çekirdek sermayesinin %10'unu aşan kısmı	-	
Ortaklık paylarının %10'dan daha fazlasına sahip olunan ve konsolide edilmeyen bankalar ve finansal kuruluşların çekirdek sermaye unsurlarına yapılan yatırımların net uzun pozisyonlarının çekirdek sermayenin %10'nunu aşan kısmı	-	
İpotek hizmeti sunma haklarının çekirdek sermayenin %10'nunu aşan kısmı	-	
Geçici farklara dayanan ertelenmiş vergi varlıklarının çekirdek sermayenin %10'nunu aşan kısmı	-	
Bankaların Özkaynaklarına İlişkin Yönetmeliğin Geçici 2 nci maddesinin ikinci fıkrası uyarınca çekirdek sermayenin %15'ini aşan tutarlar	-	
Ortaklık paylarının %10'dan daha fazlasına sahip olunan ve konsolide edilmeyen bankalar ve finansal kuruluşların çekirdek sermaye unsurlarına yapılan yatırımların net uzun pozisyonlarından kaynaklanan aşım tutarı	-	
İpotek hizmeti sunma haklarından kaynaklanan aşım tutarı	-	
Geçici farklara dayanan ertelenmiş vergi varlıklarından kaynaklanan aşım tutarı	-	
Kurulca belirlenecek diğer kalemler	-	
Yeterli ilave ana sermaye veya katkı sermaye bulunmaması halinde çekirdek sermayeden indirim yapılacak tutar	-	
Çekirdek Sermayeden Yapılan İndirimler Toplamı	594,006	
Çekirdek Sermaye Toplamı	10,270,087	

TÜRK EKONOMİ BANKASI ANONİM ŞİRKETİ

31 ARALIK 2019 TARİHİ İTİBARIYLA FİNANSAL TABLOLARA İLİŞKİN AÇIKLAMA VE DİPNOTLAR

(Tutarlar aksi belirtilmedikçe Bin Türk Lirası (TL) olarak ifade edilmiştir.)

I. Özkaynak Kalemlerine İlişkin Açıklamalar (devamı)

Özkaynak kalemlerine ilişkin bilgiler : (devamı)

	Cari Dönem 31.12.2019	01.01.2014 Öncesi Uygulamaya İlişkin Tutar(*)
İLAVE ANA SERMAYE		
Çekirdek sermayeye dahil edilmeyen imtiyazlı paylara tekabül eden sermaye ile bunlara ilişkin ihraç primleri	-	-
Kurumca uygun görülen borçlanma araçları ve bunlara ilişkin ihraç primleri	-	-
Kurumca uygun görülen borçlanma araçları ve bunlara ilişkin ihraç primleri (Geçici Madde 4 kapsamında olanlar)	-	-
İndirimler Öncesi İlave Ana Sermaye	-	-
İlave Ana Sermayeden Yapılacak İndirimler	-	-
Bankanın kendi ilave ana sermayesine yapmış olduğu doğrudan veya dolaylı yatırımlar	-	-
Bankanın ilave ana sermaye kalemlerine yatırım yapan bankalar ile finansal kuruluşlar tarafından ihraç edilen ve Yönetmeliğin 7 nci maddesinde belirtilen şartları taşıyan özkaynak kalemlerine bankanın yaptığı yatırımlar	-	-
Ortaklık paylarının %10 veya daha azına sahip olunan ve konsolide edilmeyen bankalar ve finansal kuruluşların özkaynak unsurlarına yapılan yatırımların net uzun pozisyonları toplamının, bankanın çekirdek sermayesinin %10'nunu aşan kısmı	-	-
Ortaklık paylarının %10 veya daha fazlasına sahip olunan ve konsolide edilmeyen bankalar ve finansal kuruluşların ilave ana sermaye unsurlarına yapılan yatırımların net uzun pozisyonları toplamı	-	-
Kurulca belirlenecek diğer kalemler	-	-
Geçiş Sürecinde Ana Sermayeden İndirilmeye Devam Edecek Unsurlar	-	-
Şerefiye veya diğer maddi olmayan duran varlıklar ve bunlara ilişkin ertelenmiş vergi yükümlülüklerinin Bankaların Özkaynaklarına İlişkin Yönetmeliğin Geçici 2 inci maddesinin birinci fıkrası uyarınca çekirdek sermayeden indirilmeyen kısmı (-)	-	-
Net ertelenmiş vergi varlığı/vergi borcunun Bankaların Özkaynaklarına İlişkin Yönetmeliğin Geçici 2 nci maddesinin birinci fıkrası uyarınca çekirdek sermayeden indirilmeyen kısmı (-)	-	-
Yeterli katkı sermaye bulunmaması halinde ilave ana sermayeden indirim yapılacak tutar (-)	-	-
İlave Ana Sermayeden Yapılan İndirimler Toplamı	-	-
İlave Ana Sermaye Toplamı	-	-
Ana Sermaye Toplamı (Ana Sermaye = Çekirdek Sermaye + İlave Ana Sermaye)	10,270,087	
KATKI SERMAYE		
Kurumca uygun görülen borçlanma araçları ve bunlara ilişkin ihraç primleri	3,145,908	
Kurumca uygun görülen borçlanma araçları ve bunlara ilişkin ihraç primleri (Geçici Madde 4 kapsamında olanlar)	-	
Karşılıklar (Bankaların Özkaynaklarına İlişkin Yönetmeliğin 8 inci maddesinin birinci fıkrasında belirtilen tutarlar)	932,332	
İndirimler Öncesi Katkı Sermaye	4,078,240	
Katkı Sermayeden Yapılacak İndirimler		
Bankanın kendi katkı sermayesine yapmış olduğu doğrudan veya dolaylı yatırımlar (-)	-	
Bankanın katkı sermaye kalemlerine yatırım yapan bankalar ile finansal kuruluşlar tarafından ihraç edilen ve Yönetmeliğin 8 inci maddesinde belirtilen şartları taşıyan özkaynak kalemlerine bankanın yaptığı yatırımlar	-	
Ortaklık paylarının %10 veya daha azına sahip olunan ve konsolide edilmeyen bankalar ve finansal kuruluşların özkaynak unsurlarına yapılan yatırımların net uzun pozisyonları toplamının, bankanın çekirdek sermayesinin %10'nunu aşan kısmı (-)	-	
Ortaklık paylarının %10 veya daha fazlasına sahip olunan ve konsolide edilmeyen bankalar ve finansal kuruluşların katkı sermaye unsurlarına yapılan yatırımların net uzun pozisyonları toplamı	-	
Kurulca belirlenecek diğer kalemler (-)	-	
Katkı Sermayeden Yapılan İndirimler Toplamı	-	
Katkı Sermaye Toplamı	4,078,240	
Toplam Özkaynak (Ana Sermaye ve Katkı Sermaye Toplamı)	14,348,327	

TÜRK EKONOMİ BANKASI ANONİM ŞİRKETİ

31 ARALIK 2019 TARİHİ İTİBARIYLA FİNANSAL TABLOLARA İLİŞKİN AÇIKLAMA VE DİPNOTLAR

(Tutarlar aksi belirtilmedikçe Bin Türk Lirası (TL) olarak ifade edilmiştir.)

I. Özkaynak Kalemlerine İlişkin Açıklamalar (devamı)

Özkaynak kalemlerine ilişkin bilgiler : (devamı)

	Cari Dönem 31.12.2019	01.01.2014 Öncesi Uygulamaya İlişkin Tutar(*)
Ana Sermaye ve Katkı Sermaye Toplamı (Toplam Özkaynak)		
Kanunun 50 ve 51 inci maddeleri hükümlerine aykırı olarak kullandırılan krediler	2,467	
Kanunun 57 nci maddesinin birinci fıkrasındaki sınırı aşan tutarlar ile bankaların alacaklarından dolayı edinmek zorunda kaldıkları ve aynı madde uyarınca elden çıkarmaları gereken emtia ve gayrimenkullerden edinim tarihinden itibaren beş yıl geçmesine rağmen elden çıkarılamayanların net defter değerleri	-	
Kurulca belirlenecek diğer hesaplar	6,224	
Geçiş Sürecinde Ana Sermaye ve Katkı Sermaye Toplamından (Sermayeden) İndirilmeye Devam Edecek Unsurlar		
Ortaklık paylarının yüzde %10 veya daha azına sahip olunan ve konsolide edilmeyen bankalar ve finansal kuruluşların özkaynak unsurlarına yapılan yatırımların net uzun pozisyonları toplamının, bankanın çekirdek sermayesinin yüzde onunu aşan kısmının, Bankaların Özkaynaklarına İlişkin Yönetmeliğin Geçici 2 nci maddesinin birinci fıkrası uyarınca çekirdek sermayeden, ilave ana sermayeden ve katkı sermayeden indirilmeyen kısmı	-	
Ortaklık paylarının %10'dan daha fazlasına sahip olunan ve konsolide edilmeyen bankalar ve finansal kuruluşların doğrudan ya da dolaylı olarak ilave ana sermaye ve katkı sermaye unsurlarına yapılan yatırımların net uzun pozisyonlarının toplam tutarının Bankaların Özkaynaklarına İlişkin Yönetmeliğin Geçici 2 nci maddesinin birinci fıkrası uyarınca çekirdek sermayeden ve katkı sermayeden indirilmeyen kısmı	-	
Ortaklık paylarının %10'dan daha fazlasına sahip olunan ve konsolide edilmeyen bankalar ve finansal kuruluşların çekirdek sermaye unsurlarına yapılan yatırımların net uzun pozisyonlarının, geçici farklara dayanan ertelenmiş vergi varlıklarının ve ipotek hizmeti sunma haklarının Bankaların Özkaynaklarına İlişkin Yönetmeliğin Geçici 2 nci maddesinin ikinci fıkrasının (1) ve (2) nci alt bentleri uyarınca çekirdek sermayeden indirilecek tutarlarının, Yönetmeliğin Geçici 2 nci maddesinin birinci fıkrası uyarınca çekirdek sermayeden indirilmeyen kısmı	-	
ÖZKAYNAK		
Toplam Özkaynak (Ana sermaye ve katkı sermaye toplamı)	14,339,636	
Toplam Risk Ağırlıklı Tutarlar	84,609,081	
SERMAYE YETERLİLİĞİ ORANLARI		
Çekirdek Sermaye Yeterliliği Oranı (%)	12.14	
Ana Sermaye Yeterliliği Oranı (%)	12.14	
Sermaye Yeterliliği Oranı (%)	16.95	
TAMPONLAR		
Toplam ilave çekirdek sermaye gereksinimi oranı (a+b+c)	2.50	
a) Sermaye koruma tamponu oranı (%)	2.50	
b) Bankaya özgü döngüsel sermaye tamponu oranı (%)	-	
c) Sistemik önemli banka tamponu oranı (%)	-	
Sermaye Koruma ve Döngüsel Sermaye Tamponlarına İlişkin Yönetmeliğin 4 üncü maddesinin birinci fıkrası uyarınca hesaplanacak ilave çekirdek sermaye tutarının risk ağırlıklı varlıklar tutarına oranı (%)	3.63	
Uygulanacak İndirim Esaslarında Aşım Tutarının Altında Kalan Tutarlar		
Ortaklık paylarının %10 veya daha azına sahip olunan ve konsolide edilmeyen bankalar ve finansal kuruluşların özkaynak unsurlarına yapılan yatırımların net uzun pozisyonlarından kaynaklanan tutar	124,855	
Ortaklık paylarının %10'dan daha fazlasına sahip olunan ve konsolide edilmeyen bankalar ve finansal kuruluşların çekirdek sermaye unsurlarına yapılan yatırımların net uzun pozisyonlarından kaynaklanan tutar	-	
İpotek hizmeti sunma haklarından kaynaklanan tutar	-	
Geçici farklara dayanan ertelenmiş vergi varlıklarından kaynaklanan tutar	650,094	
Katkı Sermaye Hesaplamasında Dikkate Alınan Karşılıklara İlişkin Sınırlar		
Standart yaklaşımın kullanıldığı alacaklar için ayrılan genel karşılıklar (Onbindeyüzyirmibeşlik sınır öncesi)	1,503,984	
Standart yaklaşımın kullanıldığı alacaklar için ayrılan genel karşılıkların risk ağırlıklı tutarlar toplamının %1.25'ine kadar olan kısmı (**)	932,332	
Toplam karşılık tutarının, Kredi Riskine Esas Tutarın İçsel Derecelendirmeye Dayalı Yaklaşımlar ile Hesaplanmasına İlişkin Tebliğ uyarınca hesaplanan toplam beklenen kayıp tutarını aşan kısmı	-	
Toplam karşılık tutarının, Kredi Riskine Esas Tutarın İçsel Derecelendirmeye Dayalı Yaklaşımlar ile Hesaplanmasına İlişkin Tebliğ uyarınca hesaplanan toplam beklenen kayıp tutarını aşan kısmının, alacakların risk ağırlıklı tutarları toplamının %0.6'sına kadar olan kısmı	-	
Geçici Madde 4 hükümlerine tabi borçlanma araçları (1 Ocak 2018 ve 1 Ocak 2022 arasında uygulanmak üzere)		
Geçici Madde 4 hükümlerine tabi ilave ana sermaye kalemlerine ilişkin üst sınır	-	
Geçici Madde 4 hükümlerine tabi ilave ana sermaye kalemlerine ilişkin üst sınırı aşan kısmı	-	
Geçici Madde 4 hükümlerine tabi katkı sermaye kalemlerine ilişkin üst sınır	-	
Geçici Madde 4 hükümlerine tabi katkı sermaye kalemlerine ilişkin üst sınırı aşan kısmı	-	
TFRS 9 kapsamında beklenen kredi zarar karşılıkları ile TFRS 9 uygulamasına başlanmadan önce hesaplanan toplam karşılık tutarı arasındaki pozitif fark	265,721	

(*) Geçiş hükümleri kapsamında dikkate alınacak tutarlar geçiş sürecinin sonunda dikkate alınacak tutarları göstermektedir.

(**) TFRS 9 kapsamında beklenen kredi zarar karşılıkları ile TFRS 9 uygulamasına başlanmadan önce hesaplanan toplam karşılık tutarı arasındaki pozitif fark düşülmüş rakamdır.

TÜRK EKONOMİ BANKASI ANONİM ŞİRKETİ

31 ARALIK 2019 TARİHİ İTİBARIYLA FİNANSAL TABLOLARA İLİŞKİN AÇIKLAMA VE DİPNOTLAR

(Tutarlar aksi belirtilmedikçe Bin Türk Lirası (TL) olarak ifade edilmiştir.)

I. Özkaynak Kalemlerine İlişkin Açıklamalar (devamı)

Özkaynak kalemlerine ilişkin bilgiler : (devamı)

	Önceki Dönem 31.12.2018	01.01.2014 Öncesi Uygulamaya İlişkin Tutar(*)
Çekirdek Sermaye		
Bankanın tasfiyesi halinde alacak hakkı açısından diğer tüm alacaklardan sonra gelen ödenmiş sermaye	2,404,652	
Hisse senedi ihraç primleri	2,565	
Yedek akçeler	6,526,330	
Türkiye Muhasebe Standartları (TMS) uyarınca özkaynaklara yansıtılan kazançlar	-	
Kâr	1,011,200	
Net Dönem Kârı	1,001,703	
Geçmiş Yıllar Kârı	9,497	
İştirakler, bağlı ortaklıklar ve birlikte kontrol edilen ortaklıklardan bedelsiz olarak edinilen ve dönem kârı içerisinde muhasebeleştirilmeyen hisseler	527	
İndirimler Öncesi Çekirdek Sermaye	9,945,274	
Çekirdek Sermayeden Yapılacak İndirimler		
Bankaların Özkaynaklarına İlişkin Yönetmeliğin 9 uncu maddesinin birinci fıkrasının (i) bendi uyarınca hesaplanan değerlendirme ayarlamaları	-	
Net dönem zararı ile geçmiş yıllar zararı toplamının yedek akçelerle karşılanamayan kısmı ile TMS uyarınca özkaynaklara yansıtılan kayıplar	139,555	
Faaliyet kiralaması geliştirme maliyetleri	48,953	
İlgili ertelenmiş vergi yükümlülüğü ile mahsup edildikten sonra kalan şerefiye	421,124	421,124
İpotek hizmeti sunma hakları hariç olmak üzere ilgili ertelenmiş vergi yükümlülüğü ile mahsup edildikten sonra kalan diğer maddi olmayan duran varlıklar	98,374	98,374
Geçici farklara dayanan ertelenmiş vergi varlıkları hariç olmak üzere gelecek dönemlerde elde edilecek vergilendirilebilir gelirlere dayanan ertelenmiş vergi varlığının, ilgili ertelenmiş vergi yükümlülüğü ile mahsup edildikten sonra kalan kısmı	-	
Gerçeğe uygun değeri üzerinden izlenmeyen varlık veya yükümlülüklerin nakit akış riskinden korunma işlemine konu edilmesi halinde ortaya çıkan farklar	-	
Kredi Riskine Esas Tutarın İçsel Derecelendirmeye Dayalı Yaklaşımlar ile Hesaplanmasına İlişkin Tebliğ uyarınca hesaplanan toplam beklenen kayıp tutarının, toplam karşılık tutarını aşan kısmı	-	
Menkul kıymetleştirme işlemlerinden kaynaklanan kazançlar	-	
Bankanın yükümlülüklerinin gerçeğe uygun değerlerinde, kredi değerliliğindeki değişikliklere bağlı olarak oluşan farklar sonucu ortaya çıkan gerçekleşmemiş kazançlar ve kayıplar	-	
Tanımlanmış fayda plan varlıklarının net tutarı	-	
Bankanın kendi çekirdek sermayesine yapmış olduğu doğrudan veya dolaylı yatırımlar	-	
Kanununun 56 nci maddesinin dördüncü fıkrasına aykırı olarak edinilen paylar	-	
Ortaklık paylarının %10 veya daha azına sahip olunan ve konsolide edilmeyen bankalar ve finansal kuruluşların özkaynak unsurlarına yapılan yatırımların net uzun pozisyonları toplamının, bankanın çekirdek sermayesinin %10'unu aşan kısmı	-	
Ortaklık paylarının %10'dan daha fazlasına sahip olunan ve konsolide edilmeyen bankalar ve finansal kuruluşların çekirdek sermaye unsurlarına yapılan yatırımların net uzun pozisyonlarının çekirdek sermayenin %10'nunu aşan kısmı	-	
İpotek hizmeti sunma haklarının çekirdek sermayenin %10'nunu aşan kısmı	-	
Geçici farklara dayanan ertelenmiş vergi varlıklarının çekirdek sermayenin %10'nunu aşan kısmı	-	
Bankaların Özkaynaklarına İlişkin Yönetmeliğin Geçici 2 nci maddesinin ikinci fıkrası uyarınca çekirdek sermayenin %15'ini aşan tutarlar	-	
Ortaklık paylarının %10'dan daha fazlasına sahip olunan ve konsolide edilmeyen bankalar ve finansal kuruluşların çekirdek sermaye unsurlarına yapılan yatırımların net uzun pozisyonlarından kaynaklanan aşım tutarı	-	
İpotek hizmeti sunma haklarından kaynaklanan aşım tutarı	-	
Geçici farklara dayanan ertelenmiş vergi varlıklarından kaynaklanan aşım tutarı	-	
Kurulca belirlenecek diğer kalemler	-	
Yeterli ilave ana sermaye veya katkı sermaye bulunmaması halinde çekirdek sermayeden indirim yapılacak tutar	-	
Çekirdek Sermayeden Yapılan İndirimler Toplamı	708,006	
Çekirdek Sermaye Toplamı	9,237,268	

TÜRK EKONOMİ BANKASI ANONİM ŞİRKETİ

31 ARALIK 2019 TARİHİ İTİBARIYLA FİNANSAL TABLOLARA İLİŞKİN AÇIKLAMA VE DİPNOTLAR

(Tutarlar aksi belirtilmedikçe Bin Türk Lirası (TL) olarak ifade edilmiştir.)

I. Özkaynak Kalemlerine İlişkin Açıklamalar (devamı)

Özkaynak kalemlerine ilişkin bilgiler : (devamı)

	Önceki Dönem 31.12.2018	01.01.2014 Öncesi Uygulamaya İlişkin Tutar(*)
İLAVE ANA SERMAYE		
Çekirdek sermayeye dahil edilmeyen imtiyazlı paylara tekabül eden sermaye ile bunlara ilişkin ihraç primleri	-	-
Kurumca uygun görülen borçlanma araçları ve bunlara ilişkin ihraç primleri	-	-
Kurumca uygun görülen borçlanma araçları ve bunlara ilişkin ihraç primleri (Geçici Madde 4 kapsamında olanlar)	-	-
İndirimler Öncesi İlave Ana Sermaye	-	-
İlave Ana Sermayeden Yapılacak İndirimler		
Bankanın kendi ilave ana sermayesine yapmış olduğu doğrudan veya dolaylı yatırımlar	-	-
Bankanın ilave ana sermaye kalemlerine yatırım yapan bankalar ile finansal kuruluşlar tarafından ihraç edilen ve Yönetmeliğin 7 nci maddesinde belirtilen şartları taşıyan özkaynak kalemlerine bankanın yaptığı yatırımlar	-	-
Ortaklık paylarının %10 veya daha azına sahip olunan ve konsolide edilmeyen bankalar ve finansal kuruluşların özkaynak unsurlarına yapılan yatırımların net uzun pozisyonları toplamının, bankanın çekirdek sermayesinin %10'nunu aşan kısmı	-	-
Ortaklık paylarının %10 veya daha fazlasına sahip olunan ve konsolide edilmeyen bankalar ve finansal kuruluşların ilave ana sermaye unsurlarına yapılan yatırımların net uzun pozisyonları toplamı	-	-
Kurulca belirlenecek diğer kalemler	-	-
Geçiş Sürecinde Ana Sermayeden İndirilmeye Devam Edecek Unsurlar	-	-
Şerefiye veya diğer maddi olmayan duran varlıklar ve bunlara ilişkin ertelenmiş vergi yükümlülüklerinin Bankaların Özkaynaklarına İlişkin Yönetmeliğin Geçici 2 inci maddesinin birinci fıkrası uyarınca çekirdek sermayeden indirilmeyen kısmı (-)	-	-
Net ertelenmiş vergi varlığı/vergi borcunun Bankaların Özkaynaklarına İlişkin Yönetmeliğin Geçici 2 nci maddesinin birinci fıkrası uyarınca çekirdek sermayeden indirilmeyen kısmı (-)	-	-
Yeterli katkı sermaye bulunmaması halinde ilave ana sermayeden indirim yapılacak tutar (-)	-	-
İlave Ana Sermayeden Yapılan İndirimler Toplamı	-	-
İlave Ana Sermaye Toplamı	-	-
Ana Sermaye Toplamı (Ana Sermaye = Çekirdek Sermaye + İlave Ana Sermaye)	9,237,268	
KATKI SERMAYE		
Kurumca uygun görülen borçlanma araçları ve bunlara ilişkin ihraç primleri	2,465,663	
Kurumca uygun görülen borçlanma araçları ve bunlara ilişkin ihraç primleri (Geçici Madde 4 kapsamında olanlar)	316,403	
Karşılıklar (Bankaların Özkaynaklarına İlişkin Yönetmeliğin 8 inci maddesinin birinci fıkrasında belirtilen tutarlar)	847,992	
İndirimler Öncesi Katkı Sermaye	3,630,058	
Katkı Sermayeden Yapılacak İndirimler	-	
Bankanın kendi katkı sermayesine yapmış olduğu doğrudan veya dolaylı yatırımlar (-)	-	
Bankanın katkı sermaye kalemlerine yatırım yapan bankalar ile finansal kuruluşlar tarafından ihraç edilen ve Yönetmeliğin 8 inci maddesinde belirtilen şartları taşıyan özkaynak kalemlerine bankanın yaptığı yatırımlar	-	
Ortaklık paylarının %10 veya daha azına sahip olunan ve konsolide edilmeyen bankalar ve finansal kuruluşların özkaynak unsurlarına yapılan yatırımların net uzun pozisyonları toplamının, bankanın çekirdek sermayesinin %10'nunu aşan kısmı (-)	-	
Ortaklık paylarının %10 veya daha fazlasına sahip olunan ve konsolide edilmeyen bankalar ve finansal kuruluşların katkı sermaye unsurlarına yapılan yatırımların net uzun pozisyonları toplamı	-	
Kurulca belirlenecek diğer kalemler (-)	-	
Katkı Sermayeden Yapılan İndirimler Toplamı	-	
Katkı Sermaye Toplamı	3,630,058	
Toplam Özkaynak (Ana Sermaye ve Katkı Sermaye Toplamı)	12,867,326	

TÜRK EKONOMİ BANKASI ANONİM ŞİRKETİ

31 ARALIK 2019 TARİHİ İTİBARIYLA FİNANSAL TABLOLARA İLİŞKİN AÇIKLAMA VE DİPNOTLAR

(Tutarlar aksi belirtilmedikçe Bin Türk Lirası (TL) olarak ifade edilmiştir.)

I. Özkaynak Kalemlerine İlişkin Açıklamalar (devamı)

Özkaynak kalemlerine ilişkin bilgiler : (devamı)

	Önceki Dönem 31.12.2018	01.01.2014 Öncesi Uygulamaya İlişkin Tutar(*)
Ana Sermaye ve Katkı Sermaye Toplamı (Toplam Özkaynak)		
Kanununun 50 ve 51 inci maddeleri hükümlerine aykırı olarak kullandırılan krediler	12,375	
Kanununun 57 nci maddesinin birinci fıkrasındaki sınırı aşan tutarlar ile bankaların alacaklarından dolayı edinmek zorunda kaldıkları ve aynı madde uyarınca elden çıkarmaları gereken emtia ve gayrimenkullerden edinim tarihinden itibaren beş yıl geçmesine rağmen elden çıkarılamayanların net defter değerleri	-	
Kurulca belirlenecek diğer hesaplar	1	
Geçiş Sürecinde Ana Sermaye ve Katkı Sermaye Toplamından (Sermayeden) İndirilmeye Devam Edecek Unsurlar		
Ortaklık paylarının yüzde %10 veya daha azına sahip olunan ve konsolide edilmeyen bankalar ve finansal kuruluşların özkaynak unsurlarına yapılan yatırımların net uzun pozisyonları toplamının, bankanın çekirdek sermayesinin yüzde onunu aşan kısmının, Bankaların Özkaynaklarına İlişkin Yönetmeliğin Geçici 2 nci maddesinin birinci fıkrası uyarınca çekirdek sermayeden, ilave ana sermayeden ve katkı sermayeden indirilmeyen kısmı	-	
Ortaklık paylarının %10'dan daha fazlasına sahip olunan ve konsolide edilmeyen bankalar ve finansal kuruluşların doğrudan ya da dolaylı olarak ilave ana sermaye ve katkı sermaye unsurlarına yapılan yatırımların net uzun pozisyonlarının toplam tutarının Bankaların Özkaynaklarına İlişkin Yönetmeliğin Geçici 2 nci maddesinin birinci fıkrası uyarınca çekirdek sermayeden ve katkı sermayeden indirilmeyen kısmı	-	
Ortaklık paylarının %10'dan daha fazlasına sahip olunan ve konsolide edilmeyen bankalar ve finansal kuruluşların çekirdek sermaye unsurlarına yapılan yatırımların net uzun pozisyonlarının, geçici farklara dayanan ertelenmiş vergi varlıklarının ve ipotek hizmeti sunma haklarının Bankaların Özkaynaklarına İlişkin Yönetmeliğin Geçici 2 nci maddesinin ikinci fıkrasının (1) ve (2) nci alt bentleri uyarınca çekirdek sermayeden indirilecek tutarlarının, Yönetmeliğin Geçici 2 nci maddesinin birinci fıkrası uyarınca çekirdek sermayeden indirilmeyen kısmı	-	
ÖZKAYNAK		
Toplam Özkaynak (Ana sermaye ve katkı sermaye toplamı)	12,854,950	
Toplam Risk Ağırlıklı Tutarlar	75,941,606	
SERMAYE YETERLİLİĞİ ORANLARI		
Çekirdek Sermaye Yeterliliği Oranı (%)	12.16	
Ana Sermaye Yeterliliği Oranı (%)	12.16	
Sermaye Yeterliliği Oranı (%)	16.93	
TAMPONLAR		
Toplam ilave çekirdek sermaye gereksinimi oranı (a+b+c)	1.88	
a) Sermaye koruma tamponu oranı (%)	1.88	
b) Bankaya özgü döngüsel sermaye tamponu oranı (%)	-	
c) Sistemik önemli banka tamponu oranı (%)	-	
Sermaye Koruma ve Döngüsel Sermaye Tamponlarına İlişkin Yönetmeliğin 4 üncü maddesinin birinci fıkrası uyarınca hesaplanacak ilave çekirdek sermaye tutarının risk ağırlıklı varlıklar tutarına oranı (%)	4.28	
Uygulanacak İndirim Esaslarında Aşım Tutarının Altında Kalan Tutarlar		
Ortaklık paylarının %10 veya daha azına sahip olunan ve konsolide edilmeyen bankalar ve finansal kuruluşların özkaynak unsurlarına yapılan yatırımların net uzun pozisyonlarından kaynaklanan tutar	88,526	
Ortaklık paylarının %10'dan daha fazlasına sahip olunan ve konsolide edilmeyen bankalar ve finansal kuruluşların çekirdek sermaye unsurlarına yapılan yatırımların net uzun pozisyonlarından kaynaklanan tutar	-	
İpotek hizmeti sunma haklarından kaynaklanan tutar	-	
Geçici farklara dayanan ertelenmiş vergi varlıklarından kaynaklanan tutar	187,325	
Katkı Sermaye Hesaplamasında Dikkate Alınan Karşılıklara İlişkin Sınırlar		
Standart yaklaşımın kullanıldığı alacaklar için ayrılan genel karşılıklar (Onbindeyüzyirmibeşlik sınır öncesi)	1,356,383	
Standart yaklaşımın kullanıldığı alacaklar için ayrılan genel karşılıkların risk ağırlıklı tutarlar toplamının %1.25'ine kadar olan kısmı (**)	847,992	
Toplam karşılık tutarının, Kredi Riskine Esas Tutarın İçsel Derecelendirmeye Dayalı Yaklaşımlar ile Hesaplanmasına İlişkin Tebliğ uyarınca hesaplanan toplam beklenen kayıp tutarını aşan kısmı	-	
Toplam karşılık tutarının, Kredi Riskine Esas Tutarın İçsel Derecelendirmeye Dayalı Yaklaşımlar ile Hesaplanmasına İlişkin Tebliğ uyarınca hesaplanan toplam beklenen kayıp tutarını aşan kısmının, alacakların risk ağırlıklı tutarları toplamının %0.6'sına kadar olan kısmı	-	
Geçici Madde 4 hükümlerine tabi borçlanma araçları (1 Ocak 2018 ve 1 Ocak 2022 arasında uygulanmak üzere)		
Geçici Madde 4 hükümlerine tabi ilave ana sermaye kalemlerine ilişkin üst sınır	-	
Geçici Madde 4 hükümlerine tabi ilave ana sermaye kalemlerine ilişkin üst sınırı aşan kısmı	-	
Geçici Madde 4 hükümlerine tabi katkı sermaye kalemlerine ilişkin üst sınır	-	
Geçici Madde 4 hükümlerine tabi katkı sermaye kalemlerine ilişkin üst sınırı aşan kısmı	-	
TFRS 9 kapsamında beklenen kredi zarar karşılıkları ile TFRS 9 uygulamasına başlanmadan önce hesaplanan toplam karşılık tutarı arasındaki pozitif fark	354,295	

(*) Geçiş hükümleri kapsamında dikkate alınacak tutarlar geçiş sürecinin sonunda dikkate alınacak tutarları göstermektedir.

(**) TFRS 9 kapsamında beklenen kredi zarar karşılıkları ile TFRS 9 uygulamasına başlanmadan önce hesaplanan toplam karşılık tutarı arasındaki pozitif fark düşülmüş rakamdır.

TÜRK EKONOMİ BANKASI ANONİM ŞİRKETİ

31 ARALIK 2019 TARİHİ İTİBARIYLA FİNANSAL TABLOLARA İLİŞKİN AÇIKLAMA VE DİPNOTLAR

(Tutarlar aksi belirtilmedikçe Bin Türk Lirası (TL) olarak ifade edilmiştir.)

I. Özkaynak Kalemlerine İlişkin Açıklamalar (devamı)

Özkaynak kalemlerine ilişkin bilgiler : (devamı)

	T	T-1	T-2	T-3	T-4
ÖZKAYNAK UNSURLARI					
Çekirdek Sermaye	10,270,087	9,987,720	9,789,688	9,397,286	9,237,268
Geçiş Süreci Uygulanmamış Çekirdek Sermaye (a)	10,004,366	9,721,999	9,523,967	9,131,565	8,882,973
Ana Sermaye	10,270,087	9,987,720	9,789,688	9,397,286	9,237,268
Geçiş Süreci Uygulanmamış Ana Sermaye (b)	10,004,366	9,721,999	9,523,967	9,131,565	8,882,973
Özkaynak	14,339,636	13,826,973	13,758,208	13,147,245	12,854,950
Geçiş Süreci Uygulanmamış Özkaynak (c)	14,073,915	13,561,252	13,492,487	12,881,524	12,500,655
TOPLAM RİSK AĞIRLIKLILIKLI TUTARLAR					
Toplam Risk Ağırlıklı Tutarlar	84,609,081	83,639,057	82,844,380	84,015,439	75,941,606
SERMAYE YETERLİLİĞİ ORANLARI					
Çekirdek Sermaye Yeterliliği Oranı (%)	12.14	11.94	11.82	11.19	12.16
Geçiş Süreci Uygulanmamış Çekirdek Sermaye Yeterliliği Oranı (%) (ç)	11.82	11.62	11.50	10.87	11.70
Ana Sermaye Yeterliliği Oranı (%)	12.14	11.94	11.82	11.19	12.16
Geçiş Süreci Uygulanmamış Ana Sermaye Yeterliliği Oranı (%) (ç)	11.82	11.62	11.50	10.87	11.70
Sermaye Yeterliliği Oranı (%)	16.95	16.53	16.61	15.65	16.93
Geçiş Süreci Uygulanmamış Sermaye Yeterliliği Oranı (%) (ç)	16.63	16.21	16.29	15.33	16.46
KALDIRAÇ ORANI					
Kaldıraç Oranı Toplam Risk Tutarı	148,550,077	149,244,078	150,550,785	150,759,032	135,658,725
Kaldıraç Oranı	%6.91	%6.69	%6.50	%6.23	%6.81
Geçiş Süreci Uygulanmamış Kaldıraç Oranı (d)	%6.73	%6.51	%6.33	%6.06	%6.55

TFRS 9 geçiş sürecinde temel bilgiler

- a: Bankaların özkaynaklarına ilişkin yönetmeliğin geçici madde 5'inin uygulanmaması durumundaki çekirdek sermaye tutarı
b: Bankaların özkaynaklarına ilişkin yönetmeliğin geçici madde 5'inin uygulanmaması durumundaki ana sermaye tutarı
c: Bankaların özkaynaklarına ilişkin yönetmeliğin geçici madde 5'inin uygulanmaması durumundaki özkaynak tutarı
ç: Bankaların özkaynaklarına ilişkin yönetmeliğin geçici madde 5'inin uygulanmaması durumundaki özkaynak unsurları ile hesaplanan sermaye yeterlilik oranları
d: Bankaların özkaynaklarına ilişkin yönetmeliğin geçici madde 5'inin uygulanmaması durumundaki özkaynak unsurları ile hesaplanan kaldıraç oranı

Özkaynak kalemleri ile bilanço tutarlarının mutabakatına ilişkin açıklamalar:

Bilanço toplam özkaynak	9,720,574
Riskten korunma fonları (etkin kısım)	886,750
Yönetmelik kapsamında yapılan indirimler	(602,958)
TFRS 9 geçiş süreci uygulaması (Geçici 5. madde)	265,721
Çekirdek sermaye	10,270,087
İlave ana sermaye	-
Ana sermaye	10,270,087
Beklenen zarar karşılığı (Aşama 1 ve 2)	932,332
Kurumca uygun görülen borçlanma araçları	3,145,908
Yönetmelik kapsamında yapılan indirimler	(8,691)
Özkaynak toplamı	14,339,636

TÜRK EKONOMİ BANKASI ANONİM ŞİRKETİ

31 ARALIK 2019 TARİHİ İTİBARIYLA FİNANSAL TABLOLARA İLİŞKİN AÇIKLAMA VE DİPNOTLAR

(Tutarlar aksi belirtilmedikçe Bin Türk Lirası (TL) olarak ifade edilmiştir.)

I. Özkaynak Kalemlerine İlişkin Açıklamalar (devamı)

Özkaynak hesaplamasına dahil edilecek borçlanma araçlarına ilişkin bilgiler:

Özkaynak hesaplamasına dahil edilecek borçlanma araçlarının tümü Banka tarafından ihraç edilmiştir.

İhraççı	TEB	TEB	TEB	TEB
Borçlanma aracının kodu (CUSIP, ISIN vb.)	XS1895575071	XS2023308278	XS1973559484	XS1845118865
Borçlanma aracının tabi olduğu mevzuat	Türkiye	Türkiye	Türkiye	Türkiye
Özkaynak Hesaplamasında Dikkate Alınma Durumu				
1/1/2015'den itibaren %10 oranında azaltılarak dikkate alınma uygulamasına tabi olma durumu	Hayır	Hayır	Hayır	Hayır
Konsolide veya konsolide olmayan bazda veya hem konsolide hem konsolide olmayan bazda geçerlilik durumu	Geçerli	Geçerli	Geçerli	Geçerli
Borçlanma aracının türü	Borçlanma aracı	Borçlanma aracı	Borçlanma aracı	Borçlanma aracı
Özkaynak hesaplamasında dikkate alınan tutar (En son raporlama tarihi itibarıyla - Milyon TL)	1.246.1	666.6	400	833.3
Borçlanma aracının nominal değeri (Milyon TL)	1.246.1	666.6	400	833.3
Borçlanma aracının muhasebesel olarak takip edildiği hesap	34701100	34701100	34701100	34701100
Borçlanma aracının ihraç tarihi	05.11.2018	22.07.2019	14.05.2019	27.06.2018
Borçlanma aracının vade yapısı (Vadesiz/Vadeli)	Vadeli	Vadeli	Vadeli	Vadeli
Borçlanma aracının başlangıç vadesi	05.11.2028	22.07.2029	14.05.2029	27.06.2028
İhraççının BDDK onayına bağlı geri ödeme hakkının olup olmadığı	Var	Var	Var	Var
Geri ödeme opsiyonu tarihi, şarta bağlı geri ödeme opsiyonları ve geri ödenecek tutar	05.11.2023	22.07.2024	14.05.2024	27.06.2023
Müteakip geri ödeme opsiyonu tarihleri	-	-	-	-
Faiz/temettü ödemeleri				
Sabit ya da değişken faiz/temettü ödemeleri	Sabit	Değişken	Değişken	Değişken
Faiz oranı ve faiz oranına ilişkin endeks değeri	% 10.40	Euribor+%7.10	Euribor+%7.10	Euribor+%5.10
Temettü ödemesini durduran herhangi bir kısıtlamanın var olup olmadığı	Yok	Yok	Yok	Yok
Tamamen isteğe bağlı, kısmen isteğe bağlı ya da mecburi olma özelliği	Mecburi	Mecburi	Mecburi	Mecburi
Faiz artırımını gibi geri ödemeyi teşvik edecek bir unsurun olup olmadığı	Yok	Yok	Yok	Yok
Birikimsiz ya da birikimli olma özelliği	Yok	Yok	Yok	Yok
Hisse senedine dönüştürülebilirlik özelliği				
Hisse senedine dönüştürülebilirse, dönüştürmeye sebep olacak tetikleyici olay/olaylar	-	-	-	-
Hisse senedine dönüştürülebilirse, tamamen ya da kısmen dönüştürme özelliği	-	-	-	-
Hisse senedine dönüştürülebilirse, dönüştürme oranı	-	-	-	-
Hisse senedine dönüştürülebilirse, mecburi ya da isteğe bağlı dönüştürme özelliği	-	-	-	-
Hisse senedine dönüştürülebilirse, dönüştürülebilir araç türleri	-	-	-	-
Hisse senedine dönüştürülebilirse, dönüştürülecek borçlanma aracının ihraççısı	-	-	-	-
Değer azaltma özelliği				
Değer azaltma özelliğine sahipse, azaltıma sebep olacak tetikleyici olay/olaylar	-	-	-	-
Değer azaltma özelliğine sahipse, tamamen ya da kısmen değer azaltımı özelliği	-	-	-	-
Değer azaltma özelliğine sahipse, sürekli ya da geçici olma özelliği	-	-	-	-
Değeri geçici olarak azaltılabiliyorsa, değer artırım mekanizması	-	-	-	-
Tasfiye halinde alacak hakkı açısından hangi sırada olduğu (Bu borçlanma aracının hemen üstünde yer alan araç)	mevduat ve diğer tüm alacaklar	mevduat ve diğer tüm alacaklar	mevduat ve diğer tüm alacaklar	mevduat ve diğer tüm alacaklar
Bankaların Özkaynaklarına İlişkin Yönetmeliğin 7 nci ve 8 inci maddelerinde yer alan şartlardan haiz olunmayan olup olmadığı	Haiz	Haiz	Haiz	Haiz
Bankaların Özkaynaklarına İlişkin Yönetmeliğin 7 nci ve 8 inci maddelerinde yer alan şartlardan hangilerini haiz olunmadığı (*)	-	-	-	-

(*) Madde 8/2 altında geçen (ğ) fıkrası borçlanma aracının silinmesi veya hisse senedine dönüşmesi koşullarını içermektedir.

TÜRK EKONOMİ BANKASI ANONİM ŞİRKETİ

31 ARALIK 2019 TARİHİ İTİBARIYLA FİNANSAL TABLOLARA İLİŞKİN AÇIKLAMA VE DİPNOTLAR

(Tutarlar aksi belirtilmedikçe Bin Türk Lirası (TL) olarak ifade edilmiştir.)

II. Kredi Riskine İlişkin Açıklamalar

Kredi riski Banka'nın ilişki içinde bulunduğu karşı tarafın; Banka ile yaptığı sözleşme gereklerine uymayarak yükümlülüğünü kısmen veya tamamen zamanında yerine getirememesinden oluşabilecek risk ve zararları ifade etmektedir.

Kredi tahsisi her bir borçlu ve borçlular grubu bazında belirlenen limitler dâhilinde yapılmaktadır. Kredi tahsisi sürecinde Banka'nın içsel derecelendirme süreci çerçevesinde birçok mali ve mali olmayan kriter dikkate alınmaktadır. Coğrafi bölgeler ve sektörler bu kriterler içindedir. Kredilerin sektörel dağılımı yakından izlenmektedir. Banka kredi politikası gereği firmaların derecelendirilmesi kredi limitleri ve teminatlandırma süreci birlikte dikkate alınmakta, maruz kalınan kredi risklerinin izlenmesi gerçekleştirilmektedir.

Hazine işlemlerinden ve müşteri bazlı ticari işlemlerden kaynaklanan risk ve limitler günlük olarak takip edilmektedir. Ayrıca muhabir bankaların derecelerine göre tahsis edilen limitleri ile Banka'nın özkaynakları dâhilinde alabileceği maksimum riskin kontrolü de günlük olarak yapılmaktadır. Günlük olarak yapılan işlemlerle ilgili olarak risk limitleri belirlenmekte, bilanço dışı işlemlerle ilgili olarak risk yoğunluğu sistemselsel olarak takip edilmektedir.

22 Haziran 2016 tarihli 29750 sayılı "Kredilerin Sınıflandırılması ve Bunlar İçin Ayrılacak Karşılıklara İlişkin Usul ve Esaslar Hakkında Yönetmelik"te öngörüldüğü şekilde kredi ve diğer alacakların borçlularının kredi değerlilikleri düzenli aralıklarla izlenmektedir. Açılan krediler için alınan hesap durumu belgelerinin çoğunluğu denetlenmiş finansal tablolardan alınmaktadır. Denetlenmemiş belgeler ise kredinin tahsis zamanı ile firma finansal tablolarının denetlenme tarihlerinin zamanlama farklılığından kaynaklanmakta olup, finansal tablolar denetlendiği zaman firmalardan temin edilmektedir. Kredi limitleri, denetlenmiş hesap vaziyetlerine göre belirlenmekte, işlemlerin niteliklerine ve firmaların mali yapılarına göre kredi komitesi kararı gereğince teminat unsurları oluşturulmaktadır.

Yeniden yapılandırma, kredi borçlusunun ödemelerinde karşılaştığı ya da karşılaşması muhtemel olan finansal güçlükler nedeniyle tanınan imtiyazları ifade eder. Finansal güçlük içinde olduğu varsayılan kredi borçlusuna tanınan imtiyazlar, borçlu lehine;

- Kredi sözleşmesi koşullarının değiştirilmesi veya
- Kredinin kısmen veya tamamen yeniden finanse edilmesidir.

Yeniden yapılandırmaya tabi olması için firmanın, mutlaka ödeme gücüne düştüğüne dair kanı oluşmalıdır. Somut gelişmeler veya bulgular ile bu kanı desteklenmelidir. Her yapılandırma talebi yetkili kredi tahsis ünitesi tarafından firmanın faaliyetine, sektörel işleyişinin getirdiği gelir yaratma yapısına göre işlem bazında değerlendirilir.

KGF kredilerinde yapılandırmalar güncel mevzuata uyumlu olarak değerlendirilir. 11 Ekim 2018 tarihinde yayınlanan Cumhurbaşkanlığı Kararı kapsamında hazırlanan Hazine Destekli KGF kredilerinin yapılandırılması ile ilgili esaslar dikkate alınır.

Muhasebe uygulamasında, çeşitli nedenlerle anapara veya faiz ödemelerinin tahsili, vadelerinden veya ödenmesi gereken tarihlerden itibaren otuz günden fazla geciken ancak 22 Haziran 2016 tarih ve 29750 sayılı Resmi Gazete'de yayımlanmış olan "Kredilerin Sınıflandırılması ve Bunlar İçin Ayrılacak Karşılıklara İlişkin Usul ve Esaslar Hakkında Yönetmelik"te belirtilen Üçüncü Grup kredi olarak sınıflandırma için gerekli gecikme süresi koşulunu taşımayan krediler "tahsili gecikmiş" olarak nitelendirilir; aynı Yönetmelik'te belirtilen üçüncü, dördüncü ve beşinci gruplarda belirtilen tüm alacaklar, tahakkuk ettirilen faizlerin ve borçlu üzerindeki faiz benzeri yüklerin anaparaya ilave edilip edilmediğine veya yeniden finanse edilip edilmediğine bakılmaksızın, bu Yönetmeliğin uygulanmasında "değer kaybına uğramış" krediler olarak kabul edilir.

Banka, "Kredilerin Sınıflandırılması ve Bunlar İçin Ayrılacak Karşılıklara İlişkin Usul ve Esaslar Hakkında Yönetmelik" uyarınca III. , IV. ve V. grup kredileri için özel karşılık ayırmaktadır.

TÜRK EKONOMİ BANKASI ANONİM ŞİRKETİ

31 ARALIK 2019 TARİHİ İTİBARIYLA FİNANSAL TABLOLARA İLİŞKİN AÇIKLAMA VE DİPNOTLAR

(Tutarlar aksi belirtilmedikçe Bin Türk Lirası (TL) olarak ifade edilmiştir.)

II. Kredi Riskine İlişkin Açıklamalar (devamı)

Kredi riski azaltımının etkileri dikkate alınmaksızın mahsup işlemleri sonrası maruz kalınan risklerin toplam tutarı ile farklı risk sınıfları ve türlerine göre ayrıştırılmış risklerin ilgili döneme ilişkin ortalama tutarı:

Risk Sınıfları	Cari Dönem Risk Tutarı (*)	Ortalama Risk Tutarı (*, **)
Merkezi yönetimlerden veya merkez bankalarından şarta bağlı olan ve olmayan alacaklar	20,808,776	19,889,510
Bölgesel yönetimlerden veya yerel yönetimlerden şarta bağlı olan ve olmayan alacaklar	1,249,725	1,028,952
İdari Birimlerden ve Ticari Olmayan Girişimlerden şarta bağlı olan ve olmayan alacaklar	-	-
Çok taraflı kalkınma bankalarından şarta bağlı olan ve olmayan alacaklar	-	-
Uluslararası teşkilatlardan şarta bağlı olan ve olmayan alacaklar	-	-
Bankalar ve aracı kurumlardan şarta bağlı olan ve olmayan alacaklar	12,343,046	8,454,625
Şarta bağlı olan ve olmayan kurumsal alacaklar	34,548,225	38,019,684
Şarta bağlı olan ve olmayan perakende alacaklar	32,532,649	32,161,243
Şarta bağlı olan ve olmayan gayrimenkul ipoteğiyle teminatlandırılmış alacaklar	12,654,892	10,737,238
Tahsili gecikmiş alacaklar	1,874,439	1,602,291
Kurulca riski yüksek olarak belirlenen alacaklar	-	-
İpotek teminatl menkul kıymetler	-	-
Menkul kıymetleştirme pozisyonları	-	-
Bankalar ve aracı kurumlardan olan kısa vadeli alacaklar ile kısa vadeli kurumsal alacaklar	-	-
Kolektif yatırım kuruluşu niteliğindeki yatırımlar	-	-
Diğer alacaklar	4,337,763	3,937,051
Hisse senedi yatırımları	132,920	115,964

(*) Kredi Riski Azaltımı öncesi, krediye dönüşüm oranı sonrası risk tutarları verilmiştir.

(**) Ortalama risk tutarı, aylık dönem sonlarında hazırlanan raporlardaki değerlerin aritmetik ortalaması alınarak tespit edilmiştir.

Risk Sınıfları	Önceki Dönem Risk Tutarı (*)	Ortalama Risk Tutarı (*, **)
Merkezi yönetimlerden veya merkez bankalarından şarta bağlı olan ve olmayan alacaklar	20,204,198	18,484,138
Bölgesel yönetimlerden veya yerel yönetimlerden şarta bağlı olan ve olmayan alacaklar	995,628	884,350
İdari Birimlerden ve Ticari Olmayan Girişimlerden şarta bağlı olan ve olmayan alacaklar	-	-
Çok taraflı kalkınma bankalarından şarta bağlı olan ve olmayan alacaklar	-	-
Uluslararası teşkilatlardan şarta bağlı olan ve olmayan alacaklar	-	-
Bankalar ve aracı kurumlardan şarta bağlı olan ve olmayan alacaklar	7,237,954	10,693,487
Şarta bağlı olan ve olmayan kurumsal alacaklar	39,857,920	39,707,404
Şarta bağlı olan ve olmayan perakende alacaklar	30,196,246	32,414,351
Şarta bağlı olan ve olmayan gayrimenkul ipoteğiyle teminatlandırılmış alacaklar	8,872,358	9,227,854
Tahsili gecikmiş alacaklar	1,180,692	842,699
Kurulca riski yüksek olarak belirlenen alacaklar	-	-
İpotek teminatl menkul kıymetler	-	-
Menkul kıymetleştirme pozisyonları	-	-
Bankalar ve aracı kurumlardan olan kısa vadeli alacaklar ile kısa vadeli kurumsal alacaklar	-	-
Kolektif yatırım kuruluşu niteliğindeki yatırımlar	-	-
Diğer alacaklar	2,962,397	2,479,107
Hisse senedi yatırımları	94,290	84,751

(*) Kredi Riski Azaltımı öncesi, krediye dönüşüm oranı sonrası risk tutarları verilmiştir.

(**) Ortalama risk tutarı, aylık dönem sonlarında hazırlanan raporlardaki değerlerin aritmetik ortalaması alınarak tespit edilmiştir.

TÜRK EKONOMİ BANKASI ANONİM ŞİRKETİ

31 ARALIK 2019 TARİHİ İTİBARIYLA FİNANSAL TABLOLARA İLİŞKİN AÇIKLAMA VE DİPNOTLAR

(Tutarlar aksi belirtilmedikçe Bin Türk Lirası (TL) olarak ifade edilmiştir.)

II. Kredi Riskine İlişkin Açıklamalar (devamı)

Banka'nın vadeli işlem ve benzeri diğer sözleşmeler cinsinden tutulan pozisyonları için Yönetim Kurulu tarafından işlem limitleri tahsis edilmekte ve işlemler bu limitler dâhilinde gerçekleştirilmektedir.

Vadeli işlemlerde hak ve edimlerin yerine getirilmesi genellikle vadede mümkündür. Ancak riskin minimuma indirilmesi amacıyla mevcut pozisyonların ters pozisyonları gerektiğinde piyasalardan alınarak risk kapatılmaktadır.

Tazmin edilen gayrinakdi krediler, vadesi geldiği halde ödenmeyen krediler gibi aynı risk ağırlığına tabi tutulmaktadır.

Kredilerden yenilenen ve yeniden itfa planına bağlanan kredi ve diğer alacaklar, tutar olarak Banka finansal tablolarını önemli ölçüde etkileyecek büyüklükte olmadığından mevzuatta belirlenen izlenme yöntemi dışında ilave bir yöntem geliştirilmemiştir.

Banka'nın yurtdışı mali kurum ve ülke riskleri genellikle uluslararası derecelendirme firmaları tarafından yatırım seviyesinde olan yani minimum yükümlülüklerini yerine getirememesi riski taşımayan mali kurum ve ülkeler üzerinde alınmaktadır. Bu nedenle karşılaşılabilecek muhtemel riskler Banka'nın mali yapısı dikkate alındığında önemli bir risk oluşturmamaktadır.

Banka'nın, uluslararası bankacılık piyasasında aktif bir katılımcı olarak diğer finansal kurumların finansal faaliyetleri ile birlikte değerlendirildiğinde önemli ölçüde kredi riski yoğunluğu bulunmamaktadır.

31 Aralık 2019 itibarıyla, Banka'nın ilk büyük 100 ve 200 nakdi kredi müşterisinden olan alacağının toplam nakdi krediler portföyü içindeki payı sırasıyla %22.56 ve %28.45'tir. (31 Aralık 2018: %19.51 ve %26.06)

31 Aralık 2019 itibarıyla, Banka'nın ilk büyük 100 ve 200 gayrinakdi kredi müşterisinden olan alacağının toplam gayrinakdi krediler portföyü içindeki payı %58.35 ve %66.46'dır. (31 Aralık 2018: %55.11 ve %65.42)

31 Aralık 2019 itibarıyla, Banka'nın ilk büyük 100 ve 200 kredi müşterisinden olan nakdi ve gayrinakdi alacak tutarının toplam bilanço içinde ve nazım hesaplarda izlenen varlıklar içindeki payı sırasıyla %8.44 ve %10.94'tür. (31 Aralık 2018: %7.69 ve %10.49)

31 Aralık 2019 itibarıyla, Banka tarafından üstlenilen kredi riski için ayrılan genel karşılık tutarı 1,503,984 TL'dir (31 Aralık 2018: 1,356,383 TL).

Kredi Derecelendirme Sistemi

Kredi riski, Banka'nın derecelendirme skalasına bağlanan içsel derecelendirme (rating) sistemine göre değerlendirilmekte olup, temerrüde düşme olasılıklarına göre krediler en iyi dereceden en düşük dereceye göre sınıflandırılmaktadır. 31 Aralık 2019 tarihi itibarıyla Bireysel, İşletme ve Tarım Bankacılığı kredileri Banka'nın içsel derecelendirme (rating) sistemi kapsamı dışında tutulmakta olup bu krediler toplam nakdi ve gayrinakdi kredi portföyünün %31.05'ini oluşturmaktadır (31 Aralık 2018: %28.15). Bireysel ve İşletme segmentleri için başvuru ve davranışsal skor kartları, Tarım segmenti için davranışsal skorkart kullanılmaktadır.

Rating modellerine tabi risklerin dağılımı aşağıdaki gibidir:

Kategori	Kategori Açıklaması	Toplam İçindeki	Toplam İçindeki
		Payı % 31.12.2019	Payı % 31.12.2018
1. Kategori	Borçlunun çok güçlü bir finansal yapıya sahip olduğu durum	40.39	34.37
2. Kategori	Borçlunun iyi bir finansal yapıya sahip olduğu durum	25.38	24.29
3. Kategori	Borçlunun finansal yapısının orta düzeyde olduğu durum	24.95	32.04
4. Kategori	Borçlunun finansal yapısının orta vadede dikkat edilmesi gereken düzeyde olduğu durum	9.28	9.30
Toplam		100.00	100.00

TÜRK EKONOMİ BANKASI ANONİM ŞİRKETİ

31 ARALIK 2019 TARİHİ İTİBARIYLA FİNANSAL TABLOLARA İLİŞKİN AÇIKLAMA VE DİPNOTLAR

(Tutarlar aksi belirtilmedikçe Bin Türk Lirası (TL) olarak ifade edilmiştir.)

II. Kredi Riskine İlişkin Açıklamalar (devamı)

Önemli Bölgelerdeki Önemlilik Arz Eden Risklere İlişkin Profil:

	Risk Sınıfları (***)																		
	Merkezi yönetimlerden veya merkez bankalarından şarta bağlı olan ve olmayan alacaklar	Bölgesel yönetimlerden veya yerel yönetimlerden şarta bağlı olan ve olmayan alacaklar	İdari Birimlerden ve Ticari Olmayan Girişimlerden şarta bağlı olan ve olmayan alacaklar	Çok taraflı kalkınma bankalarından şarta bağlı olan ve olmayan alacaklar	Uluslararası teşkilatlardan şarta bağlı olan ve olmayan alacaklar	Bankalar ve aracı kurumlardan şarta bağlı olan ve olmayan alacaklar	Şarta bağlı olan ve olmayan kurumsal alacaklar	Şarta bağlı olan ve olmayan perakende alacaklar	Şarta bağlı olan ve olmayan gayrimenkul ipotegiyle teminatlandırılmış alacaklar	Tahsili gecikmiş alacaklar	Kurulca riski yüksek olarak belirlenen alacaklar	İpotek teminatlı menkul kıymetler	Menkul kıymetleştirme pozisyonları	Bankalar ve aracı kurumlardan olan kısa vadeli alacaklar ile kurumsal alacaklar	Kolektif yatırım kuruluşu niteliğindeki yatırımlar	Diğer alacaklar	Hisse senedi yatırımları	Toplam	
Cari Dönem																			
Yurtiçi	4,286,981	623,819	-	-	-	2,277,362	20,711,820	21,919,612	6,477,806	1,685,310	-	-	-	-	1,520,061	132,920	59,635,691		
Avrupa Birliği Ülkeleri	-	-	-	-	-	1,376,688	4,079	9,718	4,904	1,752	-	-	-	-	191	-	1,397,332		
OECD Ülkeleri (*)	-	-	-	-	-	148,208	108	529	413	3	-	-	-	-	540	-	149,801		
Kıyı Bankacılığı Bölgeleri (****)	399,811	-	-	-	-	9	234,520	106,298	43,444	6,187	-	-	-	-	306	-	790,575		
ABD, Kanada	-	-	-	-	-	42,234	-	901	345	10	-	-	-	-	-	-	43,490		
Diğer Ülkeler	-	-	-	-	-	14,220	35,750	1,968	799	20	-	-	-	-	-	-	52,757		
İştirak, Bağlı Ortaklık ve Birlikte Kontrol Edilen Ortaklıklar	-	-	-	-	-	-	-	-	-	-	-	-	-	-	115,991	-	115,991		
Dağıtılmamış Varlıklar/ Yükümlülükler (**)	-	1,050	-	-	-	557,445	12,245,386	2,352,342	490,801	115,221	-	-	-	-	2,649	-	15,764,894		
Toplam	4,686,792	624,869	-	-	-	4,416,166	33,231,663	24,391,368	7,018,512	1,808,503	-	-	-	-	1,639,738	132,920	77,950,531		

(*) AB ülkeleri, ABD ve Kanada dışındaki OECD ülkeleri

(**) Tutarlı bir esasa göre bölümlere dağıtılamayan varlık ve yükümlülükler

(***) Kredi Riski Azaltımı öncesi, krediye dönüşüm oranı sonrası risk tutarları verilmiştir.

(****) Kuzey Kıbrıs Türk Cumhuriyeti bakiyeleri Kıyı Bankacılığı Bölgeleri içerisinde gösterilmiştir.

TÜRK EKONOMİ BANKASI ANONİM ŞİRKETİ

31 ARALIK 2019 TARİHİ İTİBARIYLA FİNANSAL TABLOLARA İLİŞKİN AÇIKLAMA VE DİPNOTLAR

(Tutarlar aksi belirtilmedikçe Bin Türk Lirası (TL) olarak ifade edilmiştir.)

II. Kredi Riskine İlişkin Açıklamalar (devamı)

Önemli Bölgelerdeki Önemlilik Arz Eden Risklere İlişkin Profil: (devamı)

	Risk Sınıfları (***)																	
	Merkezi yönetimlerden veya merkez bankalarından şarta bağlı olan ve olmayan alacaklar	Bölgesel yönetimlerden veya yerel yönetimlerden şarta bağlı olan ve olmayan alacaklar	İdari Birimlerden ve Ticari Olmayan Girişimlerden şarta bağlı olan ve olmayan alacaklar	Çok taraflı kalkınma bankalarından şarta bağlı olan ve olmayan alacaklar	Uluslararası teşkilatlardan şarta bağlı olan ve olmayan alacaklar	Bankalar ve aracı kurumlardan şarta bağlı olan ve olmayan alacaklar	Şarta bağlı olan ve olmayan kurumsal alacaklar	Şarta bağlı olan ve olmayan perakende alacaklar	Şarta bağlı olan ve olmayan gayrimenkul ipotegiyle teminatlandırılmış alacaklar	Tahsili gecikmiş alacaklar	Kurulca riski yüksek olarak belirlenen alacaklar	İpotek teminatlı menkul kıymetler	Menkul kıymetleştirme pozisyonları	Bankalar ve aracı kurumlardan olan kısa vadeli alacaklar ile kurumsal alacaklar	Kolektif yatırım kuruluşu niteliğindeki yatırımlar	Diğer alacaklar	Hisse senedi yatırımları	Toplam
Önceki Dönem																		
Yurtiçi	2,897,307	496,243	-	-	-	1,140,730	26,081,514	20,353,762	3,334,202	1,154,149	-	-	-	-	-	723,084	94,290	56,275,281
Avrupa Birliği Ülkeleri	-	-	-	-	-	833,506	3,494	11,960	4,635	1,759	-	-	-	-	-	15,706	-	871,060
OECD Ülkeleri (*)	-	-	-	-	-	15,703	-	700	395	-	-	-	-	-	-	1,603	-	18,401
Kıyı Bankacılığı Bölgeleri (****)	340,589	-	-	-	-	9	175,649	96,763	62,447	3,402	-	-	-	-	-	193	-	679,052
ABD, Kanada	-	-	-	-	-	48,673	1	1,218	272	2	-	-	-	-	-	-	-	50166
Diğer Ülkeler	-	-	-	-	-	27,522	55,045	2,477	663	2	-	-	-	-	-	-	-	85,709
İştirak, Bağlı Ortaklık ve Birlikte Kontrol Edilen Ortaklıklar	-	-	-	-	-	-	-	-	-	-	-	-	-	-	-	115,986	-	115,986
Dağıtılmamış Varlıklar/ Yükümlülükler (**)	-	1,895	-	-	-	373,430	13,004,299	2,174,176	103,626	96,068	-	-	-	-	-	2,242	-	15,755,736
Toplam	3,237,896	498,138	-	-	-	2,439,573	39,320,002	22,641,056	3,506,240	1,255,382	-	-	-	-	-	858,814	94,290	73,851,391

(*) AB ülkeleri, ABD ve Kanada dışındaki OECD ülkeleri

(**) Tutarlı bir esasa göre bölümlere dağıtılamayan varlık ve yükümlülükler

(***) Kredi Riski Azaltımı öncesi, krediye dönüşüm oranı sonrası risk tutarları verilmiştir.

(****) Kuzey Kıbrıs Türk Cumhuriyeti bakiyeleri Kıyı Bankacılığı Bölgeleri içerisinde gösterilmiştir.

TÜRK EKONOMİ BANKASI ANONİM ŞİRKETİ

31 ARALIK 2019 TARİHİ İTİBARIYLA FİNANSAL TABLOLARA İLİŞKİN AÇIKLAMA VE DİPNOTLAR

(Tutarlar aksi belirtilmedikçe Bin Türk Lirası (TL) olarak ifade edilmiştir.)

II. Kredi Riskine İlişkin Açıklamalar (devamı)

Sektörlere veya Karşı Taraflara Göre Risk Profili:

Cari Dönem	Risk Sınıfları (**)																			
	Merkezi yönetimlerden veya merkez bankalarından	Bölgesel yönetimlerden veya yerel yönetimlerden	İdari Birimlerden ve Ticari Olmayan Girişimlerden	Çok taraflı kalkınma bankalarında	Uluslararası teşkilatlardan	Bankalar ve aracı kurumlardan	Şarta bağlı olan ve olmayan kurumsal alacaklar	Şarta bağlı olan ve olmayan perakende alacaklar	Şarta bağlı gayrimenkul ipotegiyle teminatlandırılmış alacaklar	Tahsili gecikmiş alacaklar	Kurulca riski olarak belirlenen alacaklar	İpotek teminatlı menkul kıymetler	Menkul kıymetleştirme pozisyonları	Bankalar ve aracı kurumlardan olan kısa vadeli alacaklar ile kısa vadeli kurumsal alacaklar	Kolektif yatırım kuruluşu niteliğindeki yatırımlar	Diğer alacaklar	Hisse Senedi Yatırımları	TP (*)	YP	Toplam
Tarım	-	-	-	-	-	-	374,692	536,218	261,206	150,896	-	-	-	-	-	-	-	1,162,084	160,928	1,323,012
Çiğçilik ve Hayvancılık	-	-	-	-	-	-	317,205	525,965	258,848	148,777	-	-	-	-	-	-	-	1,090,841	159,954	1,250,795
Ormançılık	-	-	-	-	-	-	-	-	-	-	-	-	-	-	-	-	-	-	-	-
Balıkçılık	-	-	-	-	-	-	57,487	10,253	2,358	2,119	-	-	-	-	-	-	-	71,243	974	72,217
Sanayi	-	-	-	-	-	-	18,252,019	4,977,803	2,163,538	554,389	-	-	-	-	-	21	-	15,490,396	10,457,374	25,947,770
Madencilik ve Taşocakçılığı	-	-	-	-	-	-	1,473,513	237,677	78,380	33,035	-	-	-	-	-	-	-	1,135,354	687,251	1,822,605
İmalat Sanayi	-	-	-	-	-	-	16,016,287	4,707,054	1,913,525	509,667	-	-	-	-	-	21	-	13,756,241	9,390,313	23,146,554
Elektrik, Gaz, Su	-	-	-	-	-	-	762,219	33,072	171,633	11,687	-	-	-	-	-	-	-	598,801	379,810	978,611
İnşaat	-	-	-	-	-	-	2,118,040	637,414	467,131	284,003	-	-	-	-	-	-	-	2,031,355	1,475,233	3,506,588
Hizmetler	4,686,792	624,869	-	-	-	4,416,166	12,008,560	5,215,221	2,632,510	707,107	-	-	-	-	-	1,638,829	131,367	17,247,660	14,813,761	32,061,421
Toptan ve Perakende Ticaret	-	-	-	-	-	-	4,003,922	2,526,552	912,416	340,407	-	-	-	-	-	97	-	5,805,138	1,978,256	7,783,394
Otel ve Lokanta Hizmetleri	-	-	-	-	-	-	733,180	417,832	802,371	68,350	-	-	-	-	-	-	-	818,428	1,203,305	2,021,733
Ulaştırma Ve Haberleşme	-	-	-	-	-	-	1,536,635	978,073	293,854	142,060	-	-	-	-	-	115	-	2,266,800	683,937	2,950,737
Mali Kuruluşlar	4,686,792	-	-	-	-	4,416,166	1,786,230	59,171	5,201	7,406	-	-	-	-	-	1,638,362	131,367	3,810,088	8,920,607	12,730,695
Gayrimenkul ve Kira. Hizm.	-	-	-	-	-	-	3,438,078	907,814	510,515	114,144	-	-	-	-	-	242	-	3,057,345	1,913,448	4,970,793
Serbest Meslek Hizmetleri	-	-	-	-	-	-	380,682	279,877	103,933	31,773	-	-	-	-	-	-	-	682,986	113,279	796,265
Eğitim Hizmetleri	-	-	-	-	-	-	42,583	38,431	3,213	2,883	-	-	-	-	-	8	-	86,556	562	87,118
Sağlık ve Sosyal Hizmetler	-	624,869	-	-	-	-	87,250	7,471	1,007	84	-	-	-	-	-	5	-	720,319	367	720,686
Diğer	-	-	-	-	-	-	478,352	13,024,712	1,494,127	112,108	-	-	-	-	-	888	1,553	14,704,848	406,892	15,111,740
Toplam	4,686,792	624,869	-	-	-	4,416,166	33,231,663	24,391,368	7,018,512	1,808,503	-	-	-	-	-	1,639,738	132,920	50,636,343	27,314,188	77,950,531

(*) Döviz endeksli krediler TP kolonunda gösterilmiştir.

(**) Kredi Riski Azaltımı öncesi, krediye dönüşüm oranı sonrası risk tutarları verilmiştir.

TÜRK EKONOMİ BANKASI ANONİM ŞİRKETİ

31 ARALIK 2019 TARİHİ İTİBARIYLA FİNANSAL TABLOLARA İLİŞKİN AÇIKLAMA VE DİPNOTLAR

(Tutarlar aksi belirtilmedikçe Bin Türk Lirası (TL) olarak ifade edilmiştir.)

II. Kredi Riskine İlişkin Açıklamalar (devamı)

Sektörlere veya Karşı Taraflara Göre Risk Profili: (devamı)

Risk Sınıfları (**)

Önceki Dönem	İdari Birimlerden ve Ticari Olmayan Girişimlerden			Çok taraflı bankalarından			Uluslararası kuruluşlardan			Bankalar ve aracı kurumlarından			Şarta bağlı olan ve olmayan gayrimenkul ipotekle teminatlandırılmış alacaklar			Kurulca riski yüksek olarak belirlenen menkul kıymetler			Bankalar ve aracı kurumlardan olan kısa vadeli alacaklar ile kolektif yatırım kuruluşundaki diğer yatırımlar			Hisse Senedi Yatırımları	TP (*)	YP	Toplam
	Merkezi yönetimlerden veya merkez bankalarından	Bölgesel yönetimlerden veya yerel yönetimlerden	İdari Birimlerden ve Ticari Olmayan Girişimlerden	Çok taraflı bankalarından	Uluslararası kuruluşlardan	Bankalar ve aracı kurumlarından	Şarta bağlı olan ve olmayan kurumsal alacaklar	Şarta bağlı olan ve olmayan perakende alacaklar	Şarta bağlı gayrimenkul ipotekle teminatlandırılmış alacaklar	Tahsili gecikmiş alacaklar	Kurulca riski yüksek olarak belirlenen menkul kıymetler	İpotek menkul kıymetler	Menkul kıymetleştirme pozisyonları	Bankalar ve aracı kurumlardan olan kısa vadeli alacaklar ile kolektif yatırım kuruluşundaki diğer yatırımlar	DİĞER Yatırımlar										
Tarım	-	-	-	-	-	-	499,473	1,104,009	59,990	103,504	-	-	-	-	-	-	-	-	1,603	-	1,549,323	219,256	1,768,579		
Çiftçilik ve Hayvancılık	-	-	-	-	-	-	450,784	1,088,698	59,793	97,433	-	-	-	-	-	-	-	-	1,603	-	1,486,607	211,704	1,698,311		
Ormançılık	-	-	-	-	-	-	-	-	-	-	-	-	-	-	-	-	-	-	-	-	-	-	-		
Balıkçılık	-	-	-	-	-	-	48,689	15,311	197	6,071	-	-	-	-	-	-	-	-	-	-	62,716	7,552	70,268		
Sanayi	-	-	-	-	-	-	21,353,837	5,209,497	650,798	401,253	-	-	-	-	-	-	-	-	-	-	15,856,979	11,758,406	27,615,385		
Madencilik ve Taşocakçılığı	-	-	-	-	-	-	1,755,659	273,009	31,174	13,587	-	-	-	-	-	-	-	-	-	-	1,636,395	437,034	2,073,429		
İmalat Sanayi	-	-	-	-	-	-	18,460,148	4,902,792	611,305	384,184	-	-	-	-	-	-	-	-	-	-	13,718,318	10,640,111	24,358,429		
Elektrik, Gaz, Su	-	-	-	-	-	-	1,138,030	33,696	8,319	3,482	-	-	-	-	-	-	-	-	-	-	502,266	681,261	1,183,527		
İnşaat	-	-	-	-	-	-	3,190,815	1,133,385	180,805	162,842	-	-	-	-	-	-	-	-	-	-	2,895,546	1,772,301	4,667,847		
Hizmetler	3,237,896	498,138	-	-	-	2,439,573	14,057,076	5,966,289	1,051,443	509,690	-	-	-	-	-	-	-	-	-	838,426	88,526	16,209,276	12,477,781	28,687,057	
Toptan ve Perakende Ticaret	-	-	-	-	-	-	5,223,791	2,914,857	357,133	240,040	-	-	-	-	-	-	-	-	-	-	6,398	-	6,375,421	2,366,798	8,742,219
Otel ve Lokanta Hizmetleri	-	-	-	-	-	-	998,520	426,967	294,529	38,500	-	-	-	-	-	-	-	-	-	-	-	-	-	-	
Ulaştırma Ve Haberleşme	-	-	-	-	-	-	1,642,439	1,125,693	106,724	107,022	-	-	-	-	-	-	-	-	-	-	13	-	2,284,721	697,170	2,981,891
Mali Kuruluşlar	3,237,896	-	-	-	-	2,439,573	1,975,695	47,400	3,977	7,442	-	-	-	-	-	-	-	-	-	831,952	88,526	2,644,343	5,988,118	8,632,461	
Gayrimenkul ve Kira. Hizm.	-	-	-	-	-	-	3,615,551	1,081,627	246,206	100,257	-	-	-	-	-	-	-	-	-	-	56	-	2,635,722	2,407,975	5,043,697
Serbest Meslek Hizmetleri	-	-	-	-	-	-	428,499	311,725	37,841	16,139	-	-	-	-	-	-	-	-	-	-	-	-	653,095	141,109	794,204
Eğitim Hizmetleri	-	-	-	-	-	-	21,385	51,724	4,181	271	-	-	-	-	-	-	-	-	-	-	3	-	74,362	3,202	77,564
Sağlık ve Sosyal Hizmetler	-	498,138	-	-	-	-	151,196	6,296	852	19	-	-	-	-	-	-	-	-	-	-	4	-	654,721	1,784	656,505
Diğer	-	-	-	-	-	-	218,801	9,227,876	1,563,204	78,093	-	-	-	-	-	-	-	-	-	-	18,785	5,764	11,023,798	88,725	11,112,523
Toplam	3,237,896	498,138	-	-	-	2,439,573	39,320,002	22,641,056	3,506,240	1,255,382	-	-	-	-	-	-	-	-	-	858,814	94,290	47,534,922	26,316,469	73,851,391	

(*) Döviz endeksli krediler TP kolonunda gösterilmiştir.

(**) Kredi Riski Azaltımı öncesi, krediye dönüşüm oranı sonrası risk tutarları verilmiştir.

TÜRK EKONOMİ BANKASI ANONİM ŞİRKETİ

31 ARALIK 2019 TARİHİ İTİBARIYLA FİNANSAL TABLOLARA İLİŞKİN AÇIKLAMA VE DİPNOTLAR

(Tutarlar aksi belirtilmedikçe Bin Türk Lirası (TL) olarak ifade edilmiştir.)

II. Kredi Riskine İlişkin Açıklamalar (devamı)

Vade Unsuru Taşıyan Risklerin Kalan Vadelerine Göre Dağılımı:

Cari Dönem Risk Sınıfları	Vadeye Kalan Süre				
	1 ay	1-3 ay	3-6 ay	6-12 ay	1 yıl üzeri
Merkezi yönetimlerden veya merkez bankalarından şarta bağlı olan ve olmayan alacaklar	1,066,414	471,734	149,250	-	2,999,393
Bölgesel yönetimlerden veya yerel yönetimlerden şarta bağlı olan ve olmayan alacaklar	454	8,510	5,831	28,694	580,327
İdari Birimlerden ve Ticari Olmayan Girişimlerden şarta bağlı olan ve olmayan alacaklar	-	-	-	-	-
Çok taraflı kalkınma bankalarından şarta bağlı olan ve olmayan alacaklar	-	-	-	-	-
Uluslararası teşkilatlardan şarta bağlı olan ve olmayan alacaklar	-	-	-	-	-
Bankalar ve aracı kurumlardan şarta bağlı olan ve olmayan alacaklar	2,521,879	149,760	391,771	354,946	22,467
Şarta bağlı olan ve olmayan kurumsal alacaklar	6,709,735	3,041,969	1,774,385	2,099,121	7,070,149
Şarta bağlı olan ve olmayan perakende alacaklar	5,901,738	662,123	1,057,436	1,960,244	12,447,543
Şarta bağlı olan ve olmayan gayrimenkul ipoteğiyle teminatlandırılmış alacaklar	1,060,771	188,558	418,402	500,288	4,358,543
Tahsili gecikmiş alacaklar	-	-	-	-	-
Kurulca riski yüksek olarak belirlenen alacaklar	-	-	-	-	-
İpotek teminatlı menkul kıymetler	-	-	-	-	-
Menkul kıymetleştirme pozisyonları	-	-	-	-	-
Bankalar ve aracı kurumlardan olan kısa vadeli alacaklar ile kısa vadeli kurumsal alacaklar	-	-	-	-	-
Kolektif yatırım kuruluşu niteliğindeki yatırımlar	-	-	-	-	-
Diğer alacaklar	9,742	-	-	-	-
Hisse senedi Yatırımları	-	-	-	-	-
Genel Toplam	17,270,733	4,522,654	3,797,075	4,943,293	27,478,422

Önceki Dönem Risk Sınıfları	Vadeye Kalan Süre				
	1 ay	1-3 ay	3-6 ay	6-12 ay	1 yıl üzeri
Merkezi yönetimlerden veya merkez bankalarından şarta bağlı olan ve olmayan alacaklar	2,822,016	1,055	-	-	405,667
Bölgesel yönetimlerden veya yerel yönetimlerden şarta bağlı olan ve olmayan alacaklar	248	1,956	3,723	9,493	480,822
İdari Birimlerden ve Ticari Olmayan Girişimlerden şarta bağlı olan ve olmayan alacaklar	-	-	-	-	-
Çok taraflı kalkınma bankalarından şarta bağlı olan ve olmayan alacaklar	-	-	-	-	-
Uluslararası teşkilatlardan şarta bağlı olan ve olmayan alacaklar	-	-	-	-	-
Bankalar ve aracı kurumlardan şarta bağlı olan ve olmayan alacaklar	819,947	34,576	520,202	190,462	67,727
Şarta bağlı olan ve olmayan kurumsal alacaklar	6,792,023	3,451,226	2,916,335	3,862,111	9,280,123
Şarta bağlı olan ve olmayan perakende alacaklar	5,632,259	676,518	1,865,958	1,778,861	10,505,072
Şarta bağlı olan ve olmayan gayrimenkul ipoteğiyle teminatlandırılmış alacaklar	591,351	103,932	155,687	173,841	2,377,331
Tahsili gecikmiş alacaklar	-	-	-	-	-
Kurulca riski yüksek olarak belirlenen alacaklar	-	-	-	-	-
İpotek teminatlı menkul kıymetler	-	-	-	-	-
Menkul kıymetleştirme pozisyonları	-	-	-	-	-
Bankalar ve aracı kurumlardan olan kısa vadeli alacaklar ile kısa vadeli kurumsal alacaklar	-	-	-	-	-
Kolektif yatırım kuruluşu niteliğindeki yatırımlar	-	-	-	-	-
Diğer alacaklar	6,798	-	-	-	-
Hisse senedi Yatırımları	-	-	-	-	-
Genel Toplam	16,664,642	4,269,263	5,461,905	6,014,768	23,116,742

TÜRK EKONOMİ BANKASI ANONİM ŞİRKETİ

31 ARALIK 2019 TARİHİ İTİBARIYLA FİNANSAL TABLOLARA İLİŞKİN AÇIKLAMA VE DİPNOTLAR

(Tutarlar aksi belirtilmedikçe Bin Türk Lirası (TL) olarak ifade edilmiştir.)

II. Kredi Riskine İlişkin Açıklamalar (devamı)

Risk sınıflarına ilişkin bilgiler:

Sermaye Yeterliliğinin Ölçülmesine ve Değerlendirilmesine İlişkin Yönetmeliğin 6 ncı maddesinde belirtilen risk sınıflarından olan Merkezi yönetimlerden veya merkez bankalarından alacakların tamamı için Fitch Ratings Uluslararası Derecelendirme kuruluşundan sahip oldukları dış derecelendirme notları kullanılırken, bankalar ve aracı kurumlardan olan alacaklar risk sınıfı için Ekonomik İşbirliği ve Kalkınma Örgütü (OECD) tarafından yayımlanan ülke riski sınıflandırması esas alınmaktadır. Derecelendirilmemiş bankalar ve aracı kurumlardan olan orjinal vadesi 3 ay ve daha kısa alacaklara %20, orjinal vadesi 3 aydan uzun alacaklara %50 risk ağırlığı uygulanmak olup, kurulu olduğu ülkenin OECD kredi kalite kademesine karşılık gelen risk ağırlığından düşük bir risk ağırlığı uygulanmamaktadır.

Fitch Ratings Uluslararası Derecelendirme kuruluşu ve Ekonomik İşbirliği ve Kalkınma Örgütü (OECD) tarafından yayımlanan ülke riski sınıflandırmasını esas alan, kredi kalitesi kademesi ve risk ağırlıkları eşleştirmesi aşağıdaki tabloda gösterilmiştir:

Kredi Kalitesi Kademesi	Fitch Ratings Uzun Vadeli Kredi Derecelendirmesi	Merkezi Yönetimlerden veya Merkez Bankalarından Alacaklar	Bankalardan ve Aracı Kurumlardan Alacaklar		Kurumsal Alacaklar
			Kalan vadesi 3 aydan küçük alacaklar	Kalan vadesi 3 aydan büyük alacaklar	
0	-		%20	%50	%100
1	AAA ila AA-	%0	%20	%50	%100
2	A+ ila A-	%20	%20	%50	%100
3	BBB+ ila BBB-	%50	%50	%50	%100
4	BB+ ila BB-	%100	%100	%100	%100
5	B+ ila B-	%100	%100	%100	%100
6	CCC+ ve aşağısı	%150	%100	%100	%100
7	-		%150	%150	%100

Risk Ağırlığına Göre Risk Tutarları:

Cari Dönem												
Risk Ağırlığı	%0	%10	%20	%35	%50	%75	%100	%150	%200	%250	%1250	Özkaynaklardan İndirilenler
Kredi Riski Azaltımı Öncesi Tutar	18,782,383	-	9,722,718	5,619,543	8,772,509	32,503,479	44,694,831	386,973	-	-	-	599,223
Kredi Riski Azaltımı Sonrası Tutar	20,810,311	-	9,894,427	5,619,543	8,792,310	30,117,705	42,886,103	251,802	-	-	-	599,223
Önceki Dönem												
Risk Ağırlığı	%0	%10	%20	%35	%50	%75	%100	%150	%200	%250	%1250	Özkaynaklardan İndirilenler
Kredi Riski Azaltımı Öncesi Tutar	19,033,141	-	5,195,722	6,199,592	6,429,362	30,181,213	44,104,362	458,291	-	-	-	580,828
Kredi Riski Azaltımı Sonrası Tutar	24,252,420	-	5,379,294	6,199,592	6,678,969	25,338,334	41,277,697	414,712	-	-	-	580,828

TÜRK EKONOMİ BANKASI ANONİM ŞİRKETİ

31 ARALIK 2019 TARİHİ İTİBARIYLA FİNANSAL TABLOLARA İLİŞKİN AÇIKLAMA VE DİPNOTLAR

(Tutarlar aksi belirtilmedikçe Bin Türk Lirası (TL) olarak ifade edilmiştir.)

II. Kredi Riskine İlişkin Açıklamalar (devamı)

Önemli Sektörlere veya Karşı Taraf Türüne Göre Muhtelif Bilgiler:

Cari Dönem	Krediler		Karşılıklar
	Değer Kaybına Uğramış (TFRS 9)	Temerrüt	Beklenen Kredi
Önemli Sektörler/Karşı taraflar	Kredi Riskinde	(Üçüncü	Zararı
	Önemli Artış	Aşama)	Karşılıkları
	(İkinci Aşama)		(TFRS 9)
Tarım	389,856	257,288	165,710
Çiftçilik ve Hayvancılık	384,108	252,031	162,059
Ormançılık	-	675	612
Balıkçılık	5,748	4,582	3,039
Sanayi	1,542,620	803,789	626,803
Madencilik ve taş ocakçılığı	84,136	13,466	18,190
İmalat Sanayi	1,451,604	773,381	602,057
Elektrik, Gaz, Su	6,880	16,942	6,556
Hizmetler	3,064,524	1,857,476	1,449,342
Toptan ve Perakende Ticaret	944,454	1,463,331	938,988
Otel ve Lokanta Hizmetleri	737,563	122,513	132,793
Ulaştırma Ve Haberleşme	492,117	149,666	137,225
Mali Kuruluşlar	212,560	13,413	59,972
Gayrimenkul ve Kira. Hizm.	553,559	33,710	122,601
Serbest Meslek Hizmetleri	60,825	64,569	44,882
Eğitim Hizmetleri	17,606	7,229	8,298
Sağlık ve Sosyal Hizmetler	45,840	3,045	4,583
Diğer	3,867,382	1,228,353	1,004,843
Toplam	8,864,382	4,146,906	3,246,698

Önceki Dönem	Krediler		Karşılıklar
	Değer Kaybına Uğramış (TFRS 9)	Temerrüt	Beklenen Kredi
Önemli Sektörler/Karşı taraflar	Kredi Riskinde	(Üçüncü	Zararı
	Önemli Artış	Aşama)	Karşılıkları
	(İkinci Aşama)		(TFRS 9)
Tarım	557,694	195,261	161,407
Çiftçilik ve Hayvancılık	555,121	187,660	158,467
Ormançılık	-	6,769	2,096
Balıkçılık	2,573	832	844
Sanayi	2,135,001	533,059	462,730
Madencilik ve taş ocakçılığı	139,300	61,975	45,364
İmalat Sanayi	1,898,323	465,984	405,512
Elektrik, Gaz, Su	97,378	5,100	11,854
Hizmetler	3,529,764	1,365,979	1,211,277
Toptan ve Perakende Ticaret	1,143,084	1,000,379	699,641
Otel ve Lokanta Hizmetleri	915,127	76,779	166,165
Ulaştırma Ve Haberleşme	399,702	85,097	100,109
Mali Kuruluşlar	196,071	28,537	55,214
Gayrimenkul ve Kira. Hizm.	746,124	96,886	130,303
Serbest Meslek Hizmetleri	97,179	61,609	47,625
Eğitim Hizmetleri	29,756	14,320	10,360
Sağlık ve Sosyal Hizmetler	2,721	2,372	1,860
Diğer	3,966,519	680,445	658,980
Toplam	10,188,978	2,774,744	2,494,394

TÜRK EKONOMİ BANKASI ANONİM ŞİRKETİ

31 ARALIK 2019 TARİHİ İTİBARIYLA FİNANSAL TABLOLARA İLİŞKİN AÇIKLAMA VE DİPNOTLAR

(Tutarlar aksi belirtilmedikçe Bin Türk Lirası (TL) olarak ifade edilmiştir.)

II. Kredi Riskine İlişkin Açıklamalar (devamı)

Değer Ayarlamaları ve Kredi Karşılıkları Değişimine İlişkin Bilgiler

	31.12.2018 Bakiyesi	Dönem İçinde Ayrılan Karşılık Tutarları	Karşılık İptalleri	Aktiften Silinenler	Diğer Ayarlamalar(*)	31.12.2019 Bakiyesi
Temerrüt (Üçüncü Aşama) Beklenen Zarar Karşılıkları	1,705,877	1,543,159	(242,873)	(613,109)	1,602	2,394,656
(Birinci ve İkinci Aşama)	1,356,383	459,096	(353,802)	-	42,307	1,503,984

(*) Kur farklarına, faaliyet birleşmelerine, devralma işlemlerine ve bağlı ortaklıkların elden çıkartılmasına göre belirlenenler.

	31.12.2017 Bakiyesi	TFRS 9 Geçiş Etkisi	Dönem İçinde Ayrılan Karşılık Tutarları	Karşılık İptalleri	Aktiften Silinenler	Diğer Ayarlamalar(*)	31.12.2018 Bakiyesi
Temerrüt (Üçüncü Aşama/Özel Karşılık)	1,242,811	25,747	965,226	(54,623)	(476,477)	3,193	1,705,877
Beklenen Zarar Karşılıkları (Birinci ve İkinci Aşama)	576,339	443,827	503,721	(163,384)	-	(4,120)	1,356,383

(*) Kur farklarına, faaliyet birleşmelerine, devralma işlemlerine ve bağlı ortaklıkların elden çıkartılmasına göre belirlenenler.

III. Döngüsel Sermaye Tamponu Hesaplamasına Dâhil Riskler

Cari Dönem

Nihai olarak risk alınan ülke	Bankacılık hesaplarındaki özel sektör kredileri	Alım satım hesapları kapsamında hesaplanan risk ağırlıklı tutar	Toplam
Türkiye	63,538,329	613,436	64,151,765
KKTC	370,046	-	370,046
İngiltere	343,908	-	343,908
Fildişi Sahili	29,622	-	29,622
Almanya	6,331	-	6,331
Mısır	6,126	-	6,126
Belçika	1,730	-	1,730
Diğer	12,613	5	12,618
	64,308,705	613,441	64,922,146

Önceki Dönem

Nihai olarak risk alınan ülke	Bankacılık hesaplarındaki özel sektör kredileri	Alım satım hesapları kapsamında hesaplanan risk ağırlıklı tutar	Toplam
Türkiye	60,879,800	690	60,880,490
İngiltere	358,800	-	358,800
KKTC	316,496	-	316,496
Fildişi Sahili	43,903	-	43,903
Mısır	11,366	-	11,366
Rusya	8,502	-	8,502
Almanya	7,344	-	7,344
Diğer	14,946	-	14,946
	61,641,157	690	61,641,847

TÜRK EKONOMİ BANKASI ANONİM ŞİRKETİ

31 ARALIK 2019 TARİHİ İTİBARIYLA FİNANSAL TABLOLARA İLİŞKİN AÇIKLAMA VE DİPNOTLAR

(Tutarlar aksi belirtilmedikçe Bin Türk Lirası (TL) olarak ifade edilmiştir.)

IV. Kur Riskine İlişkin Açıklamalar

Kur riski; döviz kurlarında meydana gelebilecek değişiklikler nedeniyle bankaların maruz kalabilecekleri zarar olasılığını ifade etmektedir. Kur riskine esas sermaye yükümlülüğü hesaplanırken Banka'nın, tüm döviz varlıkları, yükümlülükleri ve vadeli döviz işlemleri göz önünde bulundurulmakta, standart metod ile riske maruz değer hesaplanmaktadır.

Banka Yönetim Kurulu'nun belirlediği pozisyon limitleri günlük olarak izlenmekte, Banka'nın yabancı para işlemlerde oluşması muhtemel değer değişiklikleri de ayrıca gözlenmektedir.

Banka'nın risk yönetimi stratejisinin bir unsuru olarak yabancı para cinsinden her türlü borçlanmalar türev araçları ile riskine karşı korunmaktadır.

Banka Aktif Pasif Yönetimi ve Hazine Grubu Yönetim Kurulu'nca onaylanan limitler çerçevesinde, yurtiçi ve yurtdışı piyasalarda oluşabilecek Türk Parası veya yabancı para fiyat, likidite ve karşılanabilirlik risklerinin yönetimi ile sorumludur. Para piyasalarında oluşan risklerin ve bu riskleri yaratan işlemlerin kontrolü günlük olarak yapılmakta ve haftalık olarak Banka Aktif-Pasif Komitesi'ne raporlanmaktadır.

Banka, 31 Aralık 2019 tarihi itibarıyla 12,304,371 TL'si bilanço kısa pozisyonundan (31 Aralık 2018: 9,614,191 TL kısa pozisyon) ve 11,928,995 TL'si nazım hesap uzun pozisyonundan (31 Aralık 2018: 10,013,090 TL uzun pozisyon) oluşmak üzere net 375,376 TL yabancı para kısa pozisyonu (31 Aralık 2018: net 398,899 TL uzun pozisyon) taşımaktadır.

Banka'nın 31 Aralık 2019 tarihi ile bu tarihten geriye doğru son beş iş günü kamuya duyurulan belli başlı tam TL cari döviz alış kurları:

	24.12.2019	25.12.2019	26.12.2019	27.12.2019	30.12.2019	31.12.2019
USD	5.9298	5.9242	5.9199	5.9393	5.9283	5.9338
JPY	0.0542	0.0540	0.0540	0.0542	0.0544	0.0547
EURO	6.5696	6.5753	6.5687	6.6259	6.6337	6.6660

Banka'nın belli başlı cari döviz alış kurlarının 31 Aralık 2019 tarihinden geriye doğru son otuz günlük basit aritmetik ortalama değerleri:

	Aylık Ortalama Döviz Alış Kuru
USD	5.8343
JPY	0.0534
EURO	6.4797

Kur riskine duyarlılık:

Banka büyük ölçüde EURO ve USD cinsinden kur riskine maruz kalmaktadır.

Aşağıdaki tablo Banka'nın USD ve EURO kurlarındaki %10'luk değişime olan duyarlılığını göstermektedir. Kullanılan %10'luk oran, kur riskinin üst düzey yönetime Banka içinde raporlanması sırasında kullanılan oran olup, söz konusu oran yönetimin döviz kurlarında beklediği olası değişikliği ifade etmektedir. USD'nin ve EURO'nun TL karşısında %10'luk değer kaybı kar ve özkaynak tutarlarını kısa pozisyon olması durumunda pozitif yönde, uzun pozisyon olması durumunda negatif yönde etkilemektedir.

Döviz kurundaki % değişim		Kar / zarar üzerindeki etki	Özkaynak üzerindeki etki (*)
		31 Aralık 2019	31 Aralık 2019
USD	10 artış	19,299	937
USD	10 azalış	(19,299)	(937)
EURO	10 artış	(7,623)	587
EURO	10 azalış	7,623	(587)
Döviz kurundaki % değişim		Kar / zarar üzerindeki etki	Özkaynak üzerindeki etki (*)
		31 Aralık 2018	31 Aralık 2018
USD	10 artış	7,949	(833)
USD	10 azalış	(7,949)	833
EURO	10 artış	(293)	(514)
EURO	10 azalış	293	514

(*) Özkaynak üzerindeki etki, döviz kurlarındaki değişimin gelir tablosunda yarattığı etkiyi içermemektedir.

Banka'nın döviz kurlarındaki değişime duyarlılığı cari dönem içerisinde kayda değer bir değişiklik göstermemiştir. Piyasa beklentileri doğrultusunda pozisyon açılması veya kapatılması dönem döviz kurlarındaki değişime duyarlılığı artırabilmektedir.

TÜRK EKONOMİ BANKASI ANONİM ŞİRKETİ

31 ARALIK 2019 TARİHİ İTİBARIYLA FİNANSAL TABLOLARA İLİŞKİN AÇIKLAMA VE DİPNOTLAR

(Tutarlar aksi belirtilmedikçe Bin Türk Lirası (TL) olarak ifade edilmiştir.)

IV. Kur Riskine İlişkin Açıklamalar (devamı)

Banka'nın kur riskine ilişkin bilgiler:

Aşağıda sunulan ve Banka'nın bilanço içi ve türev işlemlerinin döviz dağılımını gösteren tablo BDDK'nın yabancı para pozisyon takip düzenlemesinde belirtildiği şekilde opsiyon işlemlerini nominal tutarları ile dikkate almaktadır. Banka, yasal sınırlarının takibinde bu pozisyonu dikkate almanın yanında, opsiyon işlemlerinin delta değerlerine göre düzeltilmiş pozisyonunu da takip etmektedir. Banka'nın Risk Grubu'nun takip ettiği, opsiyon işlemlerinin delta değerleriyle dikkate alınan yabancı para pozisyonu 31 Aralık 2019 tarihi itibarıyla USD'de net 97,475 TL uzun, EURO'da ise net 72,257 TL kısa pozisyonudur.

Cari Dönem	EURO	USD	Diğer YP	Toplam
Varlıklar				
Nakit Değerler (Kasa, Efektif Deposu, Yoldaki Paralar, Satın Alınan Çekler) ve TC Merkez Bankası ⁽¹⁾	5,094,402	5,284,108	859,517	11,238,027
Bankalar ⁽²⁾	1,069,500	4,654,099	1,748,333	7,471,932
Gerçeğe Uygun Değer Farkı Kar veya Zarara Yansıtılan Finansal Varlıklar	712,591	156,748	-	869,339
Para Piyasalarından Alacaklar	-	-	-	-
Gerçeğe Uygun Değer Farkı Diğer Kapsamlı Gelire Yansıtılan Finansal Varlıklar	1,562,241	634,769	19,465	2,216,475
Krediler ⁽³⁾	8,697,744	2,670,624	1,251,196	12,619,564
İştirak, Bağlı Ortaklık ve Birlikte Kontrol Edilen Ortaklıklar (İş Ortaklıkları)	-	-	-	-
İtfa Edilmiş Maliyeti Üzerinden Değerlenen Finansal Varlıklar ⁽⁴⁾	473,508	882,818	-	1,356,326
Riskten Korunma Amaçlı Türev Finansal Varlıklar ⁽⁵⁾	877	-	-	877
Maddi Duran Varlıklar	-	-	-	-
Maddi Olmayan Duran Varlıklar	-	-	-	-
Diğer Varlıklar ⁽⁶⁾	2,056,038	33,208	18,464	2,107,710
Toplam Varlıklar	19,666,901	14,316,374	3,896,975	37,880,250
Yükümlülükler				
Bankalar Mevduatı	101	118,681	7	118,789
Döviz Tevdiat Hesabı ⁽⁷⁾	13,281,324	20,847,113	3,471,026	37,599,463
Para Piyasalarına Borçlar	327,167	-	-	327,167
Diğer Mali Kuruluşlar, Sağl. Fonlar	6,737,648	4,368,856	353,180	11,459,684
İhraç Edilen Menkul Kıymetler	-	-	-	-
Muhtelif Borçlar	-	-	-	-
Riskten Korunma Amaçlı Türev Finansal Borçlar	7,267	-	-	7,267
Diğer Yükümlülükler ⁽⁸⁾	341,645	315,533	15,073	672,251
Toplam Yükümlülükler	20,695,152	25,650,183	3,839,286	50,184,621
Net Bilanço Pozisyonu	(1,028,251)	(11,333,809)	57,689	(12,304,371)
Net Nazım Hesap Pozisyonu	797,511	11,133,800	(2,316)	11,928,995
Türev Finansal Araçlardan Alacaklar ⁽⁹⁾	14,804,346	26,844,874	782,678	42,431,898
Türev Finansal Araçlardan Borçlar ⁽⁹⁾	14,006,835	15,711,074	784,994	30,502,903
Gayrinakdi Krediler ⁽¹⁰⁾	6,880,451	5,459,747	904,769	13,244,967
Önceki Dönem				
Toplam Varlıklar	18,641,733	10,454,622	3,579,010	32,675,365
Toplam Yükümlülükler	15,077,986	23,650,644	3,560,926	42,289,556
Net Bilanço Pozisyonu	3,563,747	(13,196,022)	18,084	(9,614,191)
Net Nazım Hesap Pozisyonu	(3,989,557)	14,029,951	(27,304)	10,013,090
Türev Finansal Araçlardan Alacaklar ⁽⁹⁾	9,515,256	27,120,475	892,119	37,527,850
Türev Finansal Araçlardan Borçlar ⁽⁹⁾	13,504,813	13,090,524	919,423	27,514,760
Gayrinakdi Krediler ⁽¹⁰⁾	6,531,063	5,941,120	896,004	13,368,187

(1) Nakit Değerler (Kasa, Efektif Deposu, Yoldaki Paralar, Satın Alınan Çekler) ve TC Merkez Bankası 1,890 TL tutarında beklenen zarar karşılıkları bakiyesini içermektedir.

(2) Bankalar 9,059 TL tutarında beklenen zarar karşılıkları bakiyesini içermektedir.

(3) Krediler, 495,451 TL (31 Aralık 2018: 1,337,691 TL) tutarında döviz endeksli kredi hesaplarını içermektedir. 368,603 TL tutarında beklenen zarar karşılıkları bakiyesini içermektedir.

(4) İtfa Edilmiş Maliyeti Üzerinden Değerlenen Finansal Varlıklar 305 TL tutarında beklenen zarar karşılıkları bakiyesini içermektedir.

(5) 14,112 TL (31 Aralık 2018: Yoktur) türev finansal işlem reeskont gelirleri riskten korunma amaçlı türev finansal varlıklar satırından düşülmüştür.

(6) 184,862 TL (31 Aralık 2018: 200,454 TL) türev finansal işlem reeskont gelirleri diğer varlıklar satırından düşülmüştür.

(7) Döviz tevdiat hesapları 2,349,023 TL (31 Aralık 2018: 1,182,236 TL) tutarında kıymetli maden depo hesaplarını da içermektedir.

(8) 90,922 TL (31 Aralık 2018: 70,397 TL) türev finansal işlem reeskont giderleri diğer yükümlülükler satırından düşülmüştür.

(9) Türev finansal araçlardan alacaklar satırına 1,395,075 TL (31 Aralık 2018: 1,076,006 TL), türev finansal araçlardan borçlar satırına da 883,345 TL (31 Aralık 2018: 970,306 TL) tutarlarında vadeli aktif değer ve menkul değerler alım-satım taahhütleri eklenmiştir.

(10) Net bilanço dışı pozisyona etkisi bulunmamaktadır.

TÜRK EKONOMİ BANKASI ANONİM ŞİRKETİ

31 ARALIK 2019 TARİHİ İTİBARIYLA FİNANSAL TABLOLARA İLİŞKİN AÇIKLAMA VE DİPNOTLAR

(Tutarlar aksi belirtilmedikçe Bin Türk Lirası (TL) olarak ifade edilmiştir.)

V. Faiz Oranı Riskine İlişkin Açıklamalar

Faiz oranı riski, faiz oranlarındaki hareketler nedeniyle Banka'nın pozisyon durumuna bağlı olarak maruz kalabileceği zarar olasılığını ifade etmekte olup, Aktif-Pasif Komitesi tarafından yönetilmektedir. Faiz oranı riskinde, varlıkların, yükümlülüklerin ve bilanço dışı kalemlerin faize duyarlılığı standart metot ile hesaplanmakta ve piyasa riski içinde sermaye yükümlülüğü rakamına dahil edilmektedir.

Faiz oranlarındaki dalgalanmaların yaratacağı etkilerden korunmak risk yönetimi bölümünün birinci önceliğidir. Bu çerçevede durasyon, vade ve duyarlılık analizi, Risk Yönetimi Bölümü tarafından hesaplanarak gerek Piyasa ve Likidite Risk Komitesi'ne gerekse Aktif-Pasif Komitesi'ne sunulmaktadır.

Banka'nın bütçe beklentilerindeki makroekonomik göstere tahminlerine göre faiz gelirlerine ilişkin simülasyonlar yapılmaktadır.

Banka yönetimi günlük olarak piyasadaki faiz oranlarını da takip ederek gerektiğinde Banka'nın faiz oranlarını değiştirebilmektedir.

Banka limitler dahilinde faiz oranı riski taşıdığından önemli derecede bir faiz oranı riski taşımamaktadır.

Varlıkların, yükümlülüklerin ve nazım hesap kalemlerin faize duyarlılığı (Yeniden fiyatlandırmaya kalan süreler itibarıyla):

	1 Aya Kadar	1-3 Ay	3-12 Ay	1-5 Yıl	5 Yıl ve Üzeri	Faizsiz ⁽¹⁾	Toplam
Cari Dönem Sonu							
Varlıklar							
Nakit Değerler (Kasa, Efektif Deposu, Yoldaki Paralar, Satın Alınan Çekler) ve TC Merkez Bankası ⁽²⁾	8,951,411	-	-	-	-	3,002,600	11,954,011
Bankalar ⁽³⁾	6,057,109	-	-	-	-	2,485,247	8,542,356
Gerçeğe Uygun Değer Farkı Kâr veya Zarara Yansıtılan Finansal Varlıklar	180,593	132,240	55,307	669,506	132,752	125,025	1,295,423
Para Piyasalarından Alacaklar ⁽⁴⁾	840,263	-	-	-	-	(29)	840,234
Gerçeğe Uygun Değer Farkı Diğer Kapsamlı Gelire Yansıtılan Finansal Varlıklar	1,057,349	529,972	523,340	2,416,056	1,005,005	7,895	5,539,617
Verilen Krediler ⁽⁵⁾	16,882,302	4,579,167	11,359,041	28,333,166	3,917,453	506,014	65,577,143
İtfa Edilmiş Maliyeti Üzerinden Değerlenen Finansal Varlıklar ⁽⁶⁾	164,665	796,314	2,075,934	1,699,969	169,736	(1,104)	4,905,514
Diğer Varlıklar	105,790	7,652	315,615	948,324	94,067	7,224,422	8,695,870
Toplam Varlıklar	34,239,482	6,045,345	14,329,237	34,067,021	5,319,013	13,350,070	107,350,168
Yükümlülükler							
Bankalar Mevduatı	362,573	-	-	-	-	23,739	386,312
Diğer Mevduat	49,530,928	4,829,633	677,235	7,293	-	16,762,927	71,808,016
Para Piyasalarına Borçlar	1,644,665	-	-	-	-	-	1,644,665
Muhtelif Borçlar	-	-	-	-	-	-	-
İhraç Edilen Menkul Değerler	1,692,304	641,573	-	-	-	-	2,333,877
Diğer Mali Kuruluşlar, Sağl. Fonlar	1,736,892	2,987,103	5,676,760	100,473	1,266,257	-	11,767,485
Diğer Yükümlülükler	23,862	117	711,943	2,330,152	86,263	16,257,476	19,409,813
Toplam Yükümlülükler	54,991,224	8,458,426	7,065,938	2,437,918	1,352,520	33,044,142	107,350,168
Bilançodaki Uzun Pozisyon	-	-	7,263,299	31,629,103	3,966,493	-	42,858,895
Bilançodaki Kısa Pozisyon	(20,751,742)	(2,413,081)	-	-	-	(19,694,072)	(42,858,895)
Nazım Hesaplardaki Uzun Pozisyon	5,720,979	4,734,356	-	-	-	-	10,455,335
Nazım Hesaplardaki Kısa Pozisyon	-	-	(4,006,053)	(5,678,954)	(623,850)	-	(10,308,857)
Toplam Pozisyon	(15,030,763)	2,321,275	3,257,246	25,950,149	3,342,643	(19,694,072)	146,478

(1) Beklenen zarar karşılıkları "Faizsiz" kolonunda gösterilmiştir.

(2) Nakit Değerler (Kasa, Efektif Deposu, Yoldaki Paralar, Satın Alınan Çekler) ve TC Merkez Bankası 1,959 TL tutarında beklenen zarar karşılıkları bakiyesini içermektedir.

(3) Bankalar 9,809 TL tutarında beklenen zarar karşılıkları bakiyesini içermektedir.

(4) Para Piyasalarından Alacaklar 29 TL tutarında beklenen zarar karşılıkları bakiyesini içermektedir.

(5) 7,177,755 TL (31 Aralık 2018: 7,205,162 TL) tutarındaki rotatif krediler "1 Aya Kadar" vade dilimi içerisinde gösterilmiştir. 3,640,892 TL tutarında beklenen zarar karşılıkları bakiyesini içermektedir.

(6) İtfa Edilmiş Maliyeti Üzerinden Değerlenen Finansal Varlıklar 1,104 TL tutarında beklenen zarar karşılıkları bakiyesini içermektedir.

Faizsiz kolonunda yer alan diğer varlıklar satırı, 877,782 TL tutarında maddi duran varlıkları, 555,886 TL tutarında maddi olmayan duran varlıkları, 115,986 TL tutarındaki bağlı ortaklıkları ve 5 TL tutarında mali olmayan birlikte kontrol edilen ortaklıkları, 131,362 TL tutarındaki satış amaçlı elde tutulan varlıkları, diğer yükümlülükler satırı ise 9,720,574 TL tutarındaki özkaynakları içermektedir.

TÜRK EKONOMİ BANKASI ANONİM ŞİRKETİ

31 ARALIK 2019 TARİHİ İTİBARIYLA FİNANSAL TABLOLARA İLİŞKİN AÇIKLAMA VE DİPNOTLAR

(Tutarlar aksi belirtilmedikçe Bin Türk Lirası (TL) olarak ifade edilmiştir.)

V. Faiz Oranı Riskine İlişkin Açıklamalar (devamı)

Varlıkların, yükümlülüklerin ve nazım hesap kalemlerin faize duyarlılığı (Yeniden fiyatlandırmaya kalan süreler itibarıyla): (devamı)

	1 Aya Kadar	1-3 Ay	3-12 Ay	1-5 Yıl	5 Yıl ve Üzeri	Faizsiz	Toplam
Önceki Dönem							
Varlıklar							
Nakit Değerler (Kasa, Efektif Deposu, Yoldaki Paralar, Satın Alınan Çekler) ve TC Merkez Bankası	12,069,370	-	-	-	-	3,591,682	15,661,052
Bankalar	2,946,059	-	-	-	-	972,377	3,918,436
Gerçeğe Uygun Değer Farkı Kâr veya Zarara Yansıtılan Finansal Varlıklar	56,889	18,679	18,937	117,376	316,013	88,680	616,574
Para Piyasalarından Alacaklar	281,696	-	-	-	-	-	281,696
Gerçeğe Uygun Değer Farkı Diğer Kapsamlı Gelire Yansıtılan Finansal Varlıklar	496,598	156,047	1,642,804	608,100	382,198	5,610	3,291,357
Verilen Krediler ⁽¹⁾	16,238,534	5,258,061	12,002,096	24,529,354	4,844,969	1,125,809	63,998,823
İtfa Edilmiş Maliyeti Üzerinden Değerlenen Finansal Varlıklar	51,006	777,955	1,963,119	-	-	-	2,792,080
Diğer Varlıklar	245,013	83,555	378,505	1,313,595	31,531	4,384,947	6,437,146
Toplam Varlıklar	32,385,165	6,294,297	16,005,461	26,568,425	5,574,711	10,169,105	96,997,164
Yükümlülükler							
Bankalar Mevduatı	227,383	-	-	-	-	47,697	275,080
Diğer Mevduat	41,252,575	8,292,678	2,790,922	8,753	-	11,597,158	63,942,086
Para Piyasalarına Borçlar	62,543	-	-	-	-	-	62,543
Muhtelif Borçlar	-	-	-	-	-	-	-
İhraç Edilen Menkul Değerler	368,498	158,094	-	-	-	-	526,592
Diğer Mali Kuruluşlar, Sağl. Fonlar	2,369,599	3,406,012	6,831,921	121,305	1,880,474	-	14,609,311
Diğer Yükümlülükler	84,363	178,702	187,209	932,224	11,292	16,187,762	17,581,552
Toplam Yükümlülükler	44,364,961	12,035,486	9,810,052	1,062,282	1,891,766	27,832,617	96,997,164
Bilançodaki Uzun Pozisyon	-	-	6,195,409	25,506,143	3,682,945	-	35,384,497
Bilançodaki Kısa Pozisyon	(11,979,796)	(5,741,189)	-	-	-	(17,663,512)	(35,384,497)
Nazım Hesaplardaki Uzun Pozisyon	13,311,342	-	-	-	-	-	13,311,342
Nazım Hesaplardaki Kısa Pozisyon	-	(1,554,023)	(5,253,328)	(5,630,348)	(123,999)	-	(12,561,698)
Toplam Pozisyon	1,331,546	(7,295,212)	942,081	19,875,795	3,558,946	(17,663,512)	749,644

⁽¹⁾ 7,205,162 TL tutarındaki rotatif krediler "1 Aya Kadar" vade dilimi içerisinde gösterilmiştir.

Faizsiz kolonunda yer alan diğer varlıklar satırı, 292,290 TL tutarında maddi duran varlıkları, 528,440 TL tutarında maddi olmayan duran varlıkları, 115,986 TL tutarındaki bağlı ortaklıkları ve 5 TL tutarında mali olmayan birlikte kontrol edilen ortaklıkları, 109,104 TL tutarındaki satış amaçlı elde tutulan varlıkları, diğer yükümlülükler satırı ise 9,738,508 TL tutarındaki özkaynakları içermektedir.

TÜRK EKONOMİ BANKASI ANONİM ŞİRKETİ

31 ARALIK 2019 TARİHİ İTİBARIYLA FİNANSAL TABLOLARA İLİŞKİN AÇIKLAMA VE DİPNOTLAR

(Tutarlar aksi belirtilmedikçe Bin Türk Lirası (TL) olarak ifade edilmiştir.)

V. Faiz Oranı Riskine İlişkin Açıklamalar (devamı)

Parasal finansal araçlara uygulanan ortalama faiz oranları:

	EURO %	USD %	YEN %	TL %
Cari Dönem Sonu				
Varlıklar				
Nakit Değerler (Kasa, Etkatif Deposu, Yoldaki Paralar, Satın Alınan Çekler) ve TC Merkez Bankası	-	-	-	10.00
Bankalar	-	1.59	-	11.43
Gerçeğe Uygun Değer Farkı Kar veya Zarara Yansıtılan Finansal Varlıklar	1.52	4.89	-	8.66
Para Piyasalarından Alacaklar	-	-	-	11.46
Gerçeğe Uygun Değer Farkı Diğer Kapsamlı Gelire Yansıtılan Finansal Varlıklar	2.11	4.57	-	13.83
Verilen Krediler	3.23	4.95	5.28	16.42
İtfa Edilmiş Maliyeti Üzerinden Değerlenen Finansal Varlıklar	2.48	4.51	-	14.63
Yükümlülükler				
Bankalar Mevduatı	-	1.40	-	5.10
Diğer Mevduat	0.16	1.86	0.25	10.26
Para Piyasalarına Borçlar	-	-	-	11.02
Muhtelif Borçlar	-	-	-	-
İhraç Edilen Menkul Kıymetler	-	-	-	12.05
Diğer Mali Kuruluşlardan Sağlanan Fonlar	2.16	5.65	-	12.31
<hr/>				
	EURO %	USD %	YEN %	TL %
Önceki Dönem Sonu				
Varlıklar				
Nakit Değerler (Kasa, Etkatif Deposu, Yoldaki Paralar, Satın Alınan Çekler) ve TC Merkez Bankası	-	2.00	-	13.00
Bankalar	(0.55)	2.30	-	24.09
Gerçeğe Uygun Değer Farkı Kar veya Zarara Yansıtılan Finansal Varlıklar	4.89	6.53	-	18.54
Para Piyasalarından Alacaklar	-	-	-	25.47
Gerçeğe Uygun Değer Farkı Diğer Kapsamlı Gelire Yansıtılan Finansal Varlıklar	2.77	6.67	-	23.08
Verilen Krediler	3.66	6.24	5.15	20.05
İtfa Edilmiş Maliyeti Üzerinden Değerlenen Finansal Varlıklar	-	-	-	22.21
Yükümlülükler				
Bankalar Mevduatı	-	-	-	14.08
Diğer Mevduat	1.34	3.77	1.57	22.01
Para Piyasalarına Borçlar	-	3.10	-	25.03
Muhtelif Borçlar	-	-	-	-
İhraç Edilen Menkul Değerler	-	-	-	24.40
Diğer Mali Kuruluşlardan Sağlanan Fonlar	1.76	5.23	-	11.84

Bankacılık hesaplarından kaynaklanan faiz oranı riski:

- a) Bankacılık hesaplarından kaynaklanan faiz oranı riskinin niteliği ve kredi erken geri ödemeleri ve vadeli mevduatlar dışındaki mevduatların hareketine ilişkin olanlar da dahil önemli varsayımlar ile faiz oranı riskinin ölçüm sıklığı:

Bankacılık hesaplarından kaynaklanan faiz oranı riski farklı senaryolarla takip edilmekte olup, alınan sonuçlar ilgili komitelere sunularak maruz kalınan faiz riski farklı açılardan değerlendirilmektedir. Risk tutarı ile ilgili Yönetim Kurulu tarafından belirlenmiş bir limit bulunmaktadır. Bankanın piyasa beklentileri de göz önüne alınarak para birimi bazında aktif ve pasif arasında belli bir uyumun sağlanmasına özen gösterilmektedir.

Konut kredilerinin geçmiş dönemlerde faiz hareketlerine verdiği tepki incelenerek kredilerin erken geri ödenme oranları belirlenmiştir. Şubeler ve hesaplar bazında vadesiz mevduatların hareketleri analiz edilerek vadesiz mevduatların hesap bazında Banka'da ne kadar süre kaldığı tespit edilmiştir. Ulaşılan sonuçlara paralel olarak kabul edilen varsayımlar, faiz oranı hassasiyeti hesaplamalarında söz konusu ürünlere yansıtılmıştır.

TÜRK EKONOMİ BANKASI ANONİM ŞİRKETİ

31 ARALIK 2019 TARİHİ İTİBARIYLA FİNANSAL TABLOLARA İLİŞKİN AÇIKLAMA VE DİPNOTLAR

(Tutarlar aksi belirtilmedikçe Bin Türk Lirası (TL) olarak ifade edilmiştir.)

V. Faiz Oranı Riskine İlişkin Açıklamalar (devamı)

Bankacılık hesaplarından kaynaklanan faiz oranı riski: (devamı)

- b) “Bankacılık Hesaplarından Kaynaklanan Faiz Oranı Riskinin Standart Şok Yöntemiyle Ölçülmesine ve Değerlendirilmesine İlişkin Yönetmelik” uyarınca faiz oranlarındaki dalgalanmalardan doğan ekonomik değer farkları:

Para Birimi	Uygulanan Şok (+/- x baz puan)	Kazançlar/ (Kayıplar)	Kazançlar/Özkaynaklar- (Kayıplar)/Özkaynaklar
TL	(400)	828,119	%5.78
TL	500	(935,100)	%(6.52)
EURO	(200)	100,615	%0.70
EURO	200	(83,923)	%(0.59)
USD	(200)	(66,370)	%(0.46)
USD	200	66,387	%0.46
Toplam (Negatif şoklar için)	(800)	862,364	%6.01
Toplam (Pozitif şoklar için)	900	(952,636)	%(6.64)

VI. Bankacılık Hesaplarından Kaynaklanan Hisse Senedi Pozisyon Riskine İlişkin Açıklamalar

Banka'nın mali tablolarında borsada işlem görmeyen hisse senetleri gerçeğe uygun değeri ile muhasebeleştirilmekle birlikte, gerçeğe uygun değerinin güvenilir bir şekilde ölçülemediği durumda maliyet değeri ile kaydedilmiştir.

Banka'nın Borsa İstanbul'da işlem gören hisse senedi bulunmamaktadır.

VII. Likidite Riski Yönetimine ve Likidite Karşılama Oranına İlişkin Açıklamalar

- a) Banka'nın risk kapasitesi, likidite riski yönetiminin sorumlulukları ve yapısı, likidite riskinin Banka içinde raporlaması, likidite riski stratejisinin, politika ve uygulamalarının yönetim kurulu ve iş kollarıyla iletişiminin nasıl sağlandığı hususları dahil olmak üzere likidite riski yönetimine ilişkin bilgiler:

Aktif Pasif Yönetimi ve Hazine Grubu, Banka'nın mevcut likidite pozisyonunu izlemek ve Yönetim Kurulu tarafından onaylanmış likidite limitlerine uyumu sağlamakla sorumludur. Likidite pozisyonunun değerlendirilmesi sonrasında Aktif Pasif Yönetimi ve Hazine Grubu, pozisyonun yönüne bağlı olarak yeterli düzeyde likidite sağlamak için gerçekleştirilmeye yetkili olduğu hazine ürünlerini kullanarak hareket eder.

Likidite yönetimine yönelik sorumluluklar her yıl gözden geçirilerek Yönetim Kurulu tarafından onaylanan Likidite Risk Politikası dokümanında tarif edilmektedir. Farklı konularla ilgili sorumluluklar ilgili bölümler ve komiteler arasında görev tanımları doğrultusunda paylaşılmıştır. Likidite yönetimi ile kısa dönemli likidite tahminlerinin hazırlanması Aktif Pasif Yönetimi ve Hazine Grubu sorumluluğunda iken kısa dönemli likidite stratejilerinin hazırlanması ile orta ve uzun dönemli likidite tahminlerinin hazırlanması gerek Aktif Pasif Yönetimi ve Hazine Grubu gerekse Aktif Pasif Yönetimi Komitesi tarafından ortaklaşa gerçekleştirilmektedir. Orta ve uzun dönemli likidite stratejilerinin hazırlanması ise Aktif Pasif Yönetimi Komitesi sorumluluğundadır.

Likidite riski için belirlenen tüm limitler günlük olarak Grup Risk Yönetimi tarafından takip edilmekte olup üst yönetime yapılan günlük raporlamaların yanı sıra Denetim Komitesi ve Yönetim Kurulu'na hem içsel likidite hem de yasal likidite oranlarını ve değişimleri gösteren periyodik raporlamalar yapılmaktadır. İki hafta bir düzenlenen Aktif Pasif Komitesi'nde ve ayda bir düzenlenen Piyasa ve Likidite Risk Komitesi'nde ilgili iş kollarına Banka'nın likidite yapısı ve politikaları ile ilgili bilgi verilmektedir.

- b) Likidite yönetiminin ve fonlama stratejisinin merkezileşme derecesi ile Banka ve Banka'nın ortaklıkları arasındaki işleyişi hakkında bilgiler:

Banka'da likidite riskinin yönetilmesi Aktif Pasif Yönetimi ve Hazine Grubu tarafından yapılmakta olup söz konusu Grup bu görevini sadece banka için gerçekleştirmektedir. Yönetim Kurulu tarafından belirlenmiş limitler dahilinde likidite açığı/fazlası değerleri takip edilmekte ve limitler dahilinde kalınması için gerekli borçlanma ürünleri hem fiyat hem de vade yapısı göz önüne alınarak kullanılmaktadır. Bağlı ortaklarımızın likidite yönetimi kendileri tarafından takip edilmekte, Banka olarak yasal limitler dahilinde iştiraklerimize borçlanma imkanı piyasa koşulları dahilinde sağlanmaktadır.

TÜRK EKONOMİ BANKASI ANONİM ŞİRKETİ

31 ARALIK 2019 TARİHİ İTİBARIYLA FİNANSAL TABLOLARA İLİŞKİN AÇIKLAMA VE DİPNOTLAR

(Tutarlar aksi belirtilmedikçe Bin Türk Lirası (TL) olarak ifade edilmiştir.)

VII. Likidite Riski Yönetimine ve Likidite Karşılama Oranına İlişkin Açıklamalar (devamı)

- c) Fon kaynaklarının ve sürelerinin çeşitliliğine ilişkin politikalar dahil olmak üzere Banka'nın fonlama stratejisine ilişkin bilgiler:

Banka fonlama kaynaklarını çeşitlendirmeye çalışırken vade yapısını da uzatmaya çalışmaktadır. Bankanın temel fonlama kaynağını müşteri mevduatları oluşturmaktadır. Mevduat yönetimindeki temel stratejimiz ortalama vadeyi uzatırken tabana yayılmak yönündedir. Bununla beraber fonlama kaynaklarını çeşitlendirmek amacıyla mevduat toplamak ve para piyasalarından yapılan borçlanmalar dışında uzun vadeli sendikasyon kredisi, TL ve yabancı para cinsinden banka bonusu ihracı gibi enstrümanlar kullanılmaktadır.

- d) Banka'nın toplam yükümlülüklerinin asgari yüzde beşini oluşturan para birimleri bazında likidite yönetimine ilişkin bilgiler:

Türk Lirası, Amerikan Doları ve EURO para birimi dışında toplam yükümlülüklerin %5'ini aşan bir para birimi bulunmamaktadır. İlgili para birimleri için aylık bazda likidite açığı/artışı değerleri raporlanmakta olup TL ve Yabancı Para için günlük olarak Likidite Karşılama Oranı hesaplanmaktadır. Aktif Pasif Yönetimi ve Hazine Grubu söz konusu oranların Yönetim Kurulu'na belirlenmiş limitler dahilinde kalmasından ve gerekli adımların atılmasından sorumludur. Genel Müdür, Mali İşlerden Sorumlu Genel Müdür Yardımcısı, Grup Risk Yönetimi Başkanı ile Aktif Pasif Yönetimi ve Hazine Grubundan sorumlu Genel Müdür Yardımcısının katılımcısı olduğu Piyasa ve Likidite Risk Komitesi'nde aylık olarak söz konusu oranların gelişimi yakından takip edilmektedir. Ayrıca yine ilgili oranlar hakkında üst yönetim periyodik olarak bilgilendirilmektedir.

- e) Kullanılan likidite riski azaltım tekniklerine ilişkin bilgiler:

Banka'nın temel likidite yönetimi stratejisi fonlama kaynaklarının çeşitlendirilmesi ve vade yapısının uzatılması yönündedir. Banka bilançosunun taşıdığı likidite riski periyodik olarak Aktif Pasif Yönetimi tarafından ölçülmekte ve Hazine ile birlikte yakından takip edilmektedir. Piyasa beklentileri doğrultusunda gerekli risk azaltıcı işlemler, Aktif Pasif Yönetimi ve Hazine Grubu tarafından gerçekleştirilmektedir.

Bu çerçevede uzun vadeli yapısal değişikliklerle (fonlama kaynaklarının çeşitlendirilmesi, vade yapısının uzatılması vb.) birlikte kısa ve orta vade de para piyasası ve türev işlemler yapılarak Banka'nın likidite riski etkin bir şekilde yönetilmeye çalışılmaktadır.

Likidite riskinin azaltılması kısa vadede; YP swaplar, bankalar arası piyasa borçlanmaları ve repo işlemleri ile, uzun vadede ise çapraz para ve faiz swap işlemleri ile gerçekleştirilmektedir.

- f) Stres testinin kullanımına ilişkin açıklamalar:

Likidite stres testinde amaçlanan, olası bir likidite sıkışıklığında Banka likiditesinin nasıl etkileneceğine dair analizler yapılmasıdır. Bu kapsamda olası stres durumlarında yaşanacak olan nakit giriş ve çıkışları farklı vadelerde ürün bazında detaylandırılarak analiz edilmektedir. Stres durumlarında gerek sadece Banka özelinde gerekse bankacılık sistemi genelinde yaşanacak likidite sıkıntısı sonucu oluşabilecek olası durumlar çalışılmakta olup ayrıca her iki senaryonun birlikte oluşacağı durum da dikkate alınmaktadır. İlgili tüm durumlar için farklı vadelerde net nakit çıkışlarının mevcutta tutulan likidite stoku ile ne ölçüde karşılanabileceği analize konu edilmektedir.

- g) Likidite acil ve beklenmedik durum planına ilişkin genel bilgiler:

Olağanüstü likidite durumu değerlendirilirken;

- Likidite sorununun sadece Banka'ya mı özgü olduğu ya da tüm bankacılık sistemi için mi geçerli olduğu ile
- Geçici ya da kalıcı bir sorun olup olmadığı belirlenmektedir.

Olağanüstü likidite koşullarında kârlılık ikinci planda gelecektir. Nakit sıkışıklığı veya nakit çekilmesinin artması durumunda şubeler, vadesi gelerek çekilmekte olan yükümlülüklerle ilgili Aktif Pasif Yönetimi ve Hazine Grubu'nu bilgilendirmek ile sorumludur. Aktif Pasif Yönetimi ve Hazine Grubu, hesaplarda meydana gelen nakit çıkışını karşılamak için gerekli adımları atar ve ilgili gecikmeler için Aktif Pasif Komitesi'ni bilgilendirir.

Herhangi bir likidite krizi durumunda, Aktif Pasif Yönetimi ve Hazine Grubu, Aktif Pasif Komitesi, Piyasa ve Likidite Risk Komitesi, Üst Yönetim ve Yönetim Kurulu likidite sorununu çözmekle sorumludurlar. Likidite krizi durumunda, ek likidite yaratmak için, yazılı olarak belirtilmiş olan adımların (maliyet göz önüne alınarak) mevcut piyasa koşulları dikkate alınarak uygulanması öngörülmektedir.

TÜRK EKONOMİ BANKASI ANONİM ŞİRKETİ

31 ARALIK 2019 TARİHİ İTİBARIYLA FİNANSAL TABLOLARA İLİŞKİN AÇIKLAMA VE DİPNOTLAR

(Tutarlar aksi belirtilmedikçe Bin Türk Lirası (TL) olarak ifade edilmiştir.)

VII. Likidite Riski Yönetimine ve Likidite Karşılama Oranına İlişkin Açıklamalar (devamı)

Likidite Karşılama Oranı:

Cari Dönem – 31 Aralık 2019	Dikkate Alınma Oranı Uygulanmamış Toplam Değer (*)		Dikkate Alınma Oranı Uygulanmış Toplam Değer (*)	
	TP+YP	YP	TP+YP	YP
Yüksek Kaliteli Likit Varlıklar				
1 Yüksek kaliteli likit varlıklar			22,314,509	14,243,288
Nakit Çıktıları				
2 Gerçek kişi mevduat ve perakende mevduat	52,470,993	25,987,479	4,616,009	2,598,748
3 İstikrarlı mevduat	12,621,803	-	631,090	-
4 Düşük istikrarlı mevduat	39,849,190	25,987,479	3,984,919	2,598,748
5 Gerçek kişi mevduat ve perakende mevduat dışında kalan teminatsız borçlar	21,413,624	11,074,642	11,928,061	5,872,051
6 Operasyonel mevduat	70,441	-	17,610	-
7 Operasyonel olmayan mevduat	16,335,675	8,860,962	6,932,951	3,658,371
8 Diğer teminatsız borçlar	5,007,508	2,213,680	4,977,500	2,213,680
9 Teminatl borçlar	-	-	-	-
10 Diğer nakit çıktısı	1,576,774	2,328,433	1,576,774	2,328,433
11 Türev yükümlülükler ve teminat tamamlama yükümlülükleri	1,576,774	2,328,433	1,576,774	2,328,433
12 Yapılandırılmış finansal araçlardan borçlar	-	-	-	-
13 Finansal piyasalara olan borçlar için verilen ödeme taahhütleri ile diğer bilanço dışı yükümlülükler	-	-	-	-
14 Herhangi bir şarta bağlı olmaksızın cayılabilir bilanço dışı diğer yükümlülükler ile sözleşmeye dayalı diğer yükümlülükler	-	-	-	-
15 Diğer cayılamaz veya şarta bağlı olarak cayılabilir bilanço dışı borçlar	32,629,677	10,716,211	2,666,309	1,124,445
16 Toplam Nakit Çıktıları			20,787,153	11,923,677
Nakit Girişleri				
17 Teminatl alacaklar	-	-	-	-
18 Teminatsız alacaklar	12,666,308	5,508,103	9,352,475	4,874,984
19 Diğer nakit girişleri	1,731,364	8,382,892	1,731,364	8,382,892
20 Toplam Nakit Girişleri	14,397,672	13,890,995	11,083,839	13,257,876
21 Toplam Yüksek Kaliteli Likit Varlıklar Stoku			22,314,509	14,243,288
22 Toplam Net Nakit Çıktıları			9,703,314	2,980,919
23 Likidite Karşılama Oranı (%)			229.97	477.82

(*) Haftalık basit aritmetik ortalama alınmak suretiyle hesaplanan değerlerin son üç ay için hesaplanan basit aritmetik ortalaması.

Önceki Dönem – 31 Aralık 2018	Dikkate Alınma Oranı Uygulanmamış Toplam Değer (*)		Dikkate Alınma Oranı Uygulanmış Toplam Değer (*)	
	TP+YP	YP	TP+YP	YP
Yüksek Kaliteli Likit Varlıklar				
1 Yüksek kaliteli likit varlıklar			19,863,412	12,787,421
Nakit Çıktıları				
2 Gerçek kişi mevduat ve perakende mevduat	46,047,668	19,001,748	4,231,081	1,900,175
3 İstikrarlı mevduat	7,473,714	-	373,686	-
4 Düşük istikrarlı mevduat	38,573,954	19,001,748	3,857,395	1,900,175
5 Gerçek kişi mevduat ve perakende mevduat dışında kalan teminatsız borçlar	20,490,098	11,165,935	10,525,594	5,868,710
6 Operasyonel mevduat	77,909	-	19,477	-
7 Operasyonel olmayan mevduat	17,138,861	9,048,318	7,263,320	3,751,093
8 Diğer teminatsız borçlar	3,273,328	2,117,617	3,242,797	2,117,617
9 Teminatl borçlar	-	-	-	-
10 Diğer nakit çıktısı	2,330,531	4,885,588	2,330,531	4,885,588
11 Türev yükümlülükler ve teminat tamamlama yükümlülükleri	2,330,531	4,885,588	2,330,531	4,885,588
12 Yapılandırılmış finansal araçlardan borçlar	-	-	-	-
13 Finansal piyasalara olan borçlar için verilen ödeme taahhütleri ile diğer bilanço dışı yükümlülükler	-	-	-	-
14 Herhangi bir şarta bağlı olmaksızın cayılabilir bilanço dışı diğer yükümlülükler ile sözleşmeye dayalı diğer yükümlülükler	-	-	-	-
15 Diğer cayılamaz veya şarta bağlı olarak cayılabilir bilanço dışı borçlar	30,608,384	11,731,104	2,523,910	1,141,458
16 Toplam Nakit Çıktıları			19,611,116	13,795,931
Nakit Girişleri				
17 Teminatl alacaklar	-	-	-	-
18 Teminatsız alacaklar	15,351,445	9,923,979	12,307,906	9,191,743
19 Diğer nakit girişleri	604,281	7,531,871	604,281	7,531,871
20 Toplam Nakit Girişleri	15,955,726	17,455,850	12,912,187	16,723,614
21 Toplam Yüksek Kaliteli Likit Varlıklar Stoku			19,863,412	12,787,421
22 Toplam Net Nakit Çıktıları			6,698,929	3,448,983
23 Likidite Karşılama Oranı (%)			296.52	370.76

(*) Haftalık basit aritmetik ortalama alınmak suretiyle hesaplanan değerlerin son üç ay için hesaplanan basit aritmetik ortalaması.

TÜRK EKONOMİ BANKASI ANONİM ŞİRKETİ

31 ARALIK 2019 TARİHİ İTİBARIYLA FİNANSAL TABLOLARA İLİŞKİN AÇIKLAMA VE DİPNOTLAR

(Tutarlar aksi belirtilmedikçe Bin Türk Lirası (TL) olarak ifade edilmiştir.)

VII. Likidite Riski Yönetimine ve Likidite Karşılama Oranına İlişkin Açıklamalar (devamı)

Likidite Karşılama Oranı: (devamı)

Birinci Kalite Likit Varlıklar'ın tutarı, mevduatların iş kolları bazındaki dağılımları, kullanılan kredilerin vade yapısı, kredi portföyündeki rotatif kredilerin payı Likidite Karşılama Oranını etkileyen en önemli unsurlar olarak sayılabilir.

Yüksek kaliteli likit varlıklar önem sırasına göre vadeli serbest hesap, bono portföyü, zorunlu karşılık, kasa ve efektif deposundan oluşmaktadır. Fon kaynakları ise Likidite Karşılama Oranı raporlamasında belirlenmiş oranlarla ağırlıklandırılmış olarak ve vade unsurları dikkate alınmış halleriyle kurumsal müşteri mevduatları, gerçek kişi mevduatları, kullanılan krediler ve KOBİ mevduatlarından oluşmaktadır. Türev işlemlerin etkisi, toplam oranın hesaplanmasından ziyade YP oranının hesaplanmasında alım ve satım yönündeki işlemlerin birbirine olan farkı büyüdükçe önem kazanmaktadır. Ayrıca türev işlemler kaynaklı alınan teminatların karşı tarafça her an geri istenebilme ve ilgili işlemlerin gerçeğe uygun değerlerinde değişiklik olması ihtimallerine bağlı nakit çıkışları hesaplamalarda dikkate alınmaktadır.

Fon kaynaklarıyla ilgili Yönetim Kurulu tarafından onaylanmış yoğunlaşma limitleri bulunmaktadır. Fonlamanın ne kadarının mevduat, grup fonlaması, bankalardan borçlanmaları ve repo ile uzun vadeli diğer kaynaklardan sağlanabileceği ile ilgili olarak ürün tipi bazında oransal limitler takip edilerek raporlanmaktadır.

Konsolidasyona tabi ortaklıkların likidite yönetimleri, şirketlerin kendileri tarafından gerçekleştirilmektedir. Likidite Karşılama Oranı için konsolide raporlama yapılmakla beraber merkezileştirilmiş bir likidite yönetimi bulunmamaktadır. Son olarak likidite karşılama oranı hesaplamasında yer alan ancak ilgili tebliğin ikinci fıkrasındaki kamuya açıklama şablonunda yer almayan ve bankanın likidite profiliyle ilgili önemli bir nakit girişi ve nakit çıkışı kalemi bulunmamaktadır.

Haftalık basit aritmetik ortalama alınmak suretiyle son üç ay için hesaplanan likidite karşılama oranlarının en yüksek ve en düşük olduğu haftalar aşağıda verilmiştir.

	Cari Dönem		Önceki Dönem	
	TP+YP	YP	TP+YP	YP
En Düşük	%153.35	%358.28	%251.23	%282.54
Haftası	4.10.2019	18.10.2019	09.11.2018	26.10.2018
En Yüksek	%375.55	%610.47	%412.39	%495.66
Haftası	6.12.2019	6.12.2019	21.12.2018	14.12.2018

TÜRK EKONOMİ BANKASI ANONİM ŞİRKETİ

31 ARALIK 2019 TARİHİ İTİBARIYLA FİNANSAL TABLOLARA İLİŞKİN AÇIKLAMA VE DİPNOTLAR

(Tutarlar aksi belirtilmedikçe Bin Türk Lirası (TL) olarak ifade edilmiştir.)

VII. Likidite Riski Yönetimine ve Likidite Karşılama Oranına İlişkin Açıklamalar (devamı)

Aktif ve pasif kalemlerin kalan vadelerine göre gösterimi:

Cari Dönem	Vadesiz	1 Aya Kadar	1-3 Ay	3-12 Ay	1-5 Yıl	5 Yıl ve Üzeri	Dağıtılamayan ⁽¹⁾	Toplam
Varlıklar								
Nakit Değerler (Kasa, Etkatif Deposu, Yoldaki Paralar, Satın Alınan Çekler) ve TC Merkez Bankası ⁽²⁾	3,004,559	8,951,411	-	-	-	-	(1,959)	11,954,011
Bankalar ⁽³⁾	2,495,056	6,057,109	-	-	-	-	(9,809)	8,542,356
Gerçeğe Uygun Değer Farkı Kâr veya Zarara Yansıtılan Menkul Değerler Para Piyasalarından Alacaklar ⁽⁴⁾	-	1,018	132,240	7,539	896,848	132,753	125,025	1,295,423
Gerçeğe Uygun Değer Farkı Diğer Kapsamlı Gelire Yansıtılan Finansal Varlıklar	-	840,263	-	-	-	-	(29)	840,234
Verilen Krediler ⁽⁵⁾	7,895	21,593	529,972	820,187	2,757,434	1,402,536	-	5,539,617
İtfa Edilmiş Maliyeti Üzerinden Değerlenen Finansal Varlıklar ⁽⁶⁾	-	16,391,161	4,579,167	11,322,142	28,861,206	3,917,453	506,014	65,577,143
Diğer Varlıklar	-	-	643,151	377,217	3,665,566	220,684	(1,104)	4,905,514
Diğer Varlıklar	-	1,016,563	69,900	405,800	1,008,985	94,067	6,100,555	8,695,870
Toplam Varlıklar	5,507,510	33,279,118	5,954,430	12,932,885	37,190,039	5,767,493	6,718,693	107,350,168
Yükümlülükler								
Bankalar Mevduatı	23,739	362,573	-	-	-	-	-	386,312
Diğer Mevduat	16,762,927	49,529,146	4,829,381	679,269	7,293	-	-	71,808,016
Diğer Mali Kuruluşlar, Sağl. Fonlar Para Piyasalarına Borçlar	-	1,031,444	378,656	7,036,595	130,287	3,190,503	-	11,767,485
İhraç Edilen Menkul Kıymetler	-	1,644,665	-	-	-	-	-	1,644,665
Muhtelif Borçlar	-	1,692,304	641,573	-	-	-	-	2,333,877
Diğer Yükümlülükler	-	-	-	-	-	-	-	-
Diğer Yükümlülükler	-	4,823,754	91,263	841,197	2,655,037	452,006	10,546,556	19,409,813
Toplam Yükümlülükler	16,786,666	59,083,886	5,940,873	8,557,061	2,792,617	3,642,509	10,546,556	107,350,168
Likidite Açığı	(11,279,156)	(25,804,768)	13,557	4,375,824	34,397,422	2,124,984	(3,827,863)	-
Net Bilanço Dışı Pozisyonu	-	217,295	(20,526)	21,127	62,051	1,665	-	281,612
Türev Finansal Araçlardan Alacaklar	-	18,322,414	6,162,762	13,378,270	15,125,169	3,374,022	-	56,362,637
Türev Finansal Araçlardan Borçlar	-	18,105,119	6,183,288	13,357,143	15,063,118	3,372,357	-	56,081,025
Gayrinakdi Krediler	6,078,123	942,642	2,658,433	5,667,723	7,028,565	-	-	22,375,486
Önceki Dönem								
Toplam Varlıklar	4,569,669	31,979,084	5,802,469	14,035,118	29,573,845	6,509,223	4,527,756	96,997,164
Toplam Yükümlülükler	11,644,855	48,278,549	11,799,850	10,599,993	1,420,836	2,854,441	10,398,640	96,997,164
Likidite Açığı	(7,075,186)	(16,299,465)	(5,997,381)	3,435,125	28,153,009	3,654,782	(5,870,884)	-
Net Bilanço Dışı Pozisyonu	-	147,524	(56,654)	(3,761)	375,087	1,838	-	464,034
Türev Finansal Araçlardan Alacaklar	-	13,461,374	10,708,847	16,665,546	14,044,584	646,865	-	55,527,216
Türev Finansal Araçlardan Borçlar	-	13,313,850	10,765,501	16,669,307	13,669,497	645,027	-	55,063,182
Gayrinakdi Krediler	6,070,838	1,470,618	2,589,098	5,765,025	6,774,921	-	-	22,670,500

(1) Bilanço oluşturulan aktif hesaplardan sabit kıymetler, iştirak ve bağlı ortaklıklar, ayniyat mevcudu, peşin ödenmiş giderler ve takipteki alacaklar gibi bankacılık faaliyetlerinin sürdürülmesi için gereksinim duyulan, kısa zamanda nakde dönüşme şansı bulunmayan aktif nitelikli hesaplar buraya kaydedilir. Ayrıca beklenen zarar karşılıkları da burada gösterilmiştir.

(2) Nakit Değerler (Kasa, Etkatif Deposu, Yoldaki Paralar, Satın Alınan Çekler) ve TC Merkez Bankası 1,959 TL tutarında beklenen zarar karşılıkları bakiyesini içermektedir.

(3) Bankalar 9,809 TL tutarında beklenen zarar karşılıkları bakiyesini içermektedir.

(4) Para piyasalarından Alacaklar 29 TL tutarında beklenen zarar karşılıkları bakiyesini içermektedir.

(5) 7,177,755 TL (31 Aralık 2018: 7,205,162 TL) tutarındaki rotatif krediler "1 Aya Kadar" vade dilimi içerisinde gösterilmiştir. 3,640,892 TL tutarında beklenen zarar karşılıkları bakiyesini içermektedir.

(6) İtfa Edilmiş Maliyeti Üzerinden Değerlenen Finansal Varlıklar 1,104 TL tutarında beklenen zarar karşılıkları bakiyesini içermektedir.

TÜRK EKONOMİ BANKASI ANONİM ŞİRKETİ

31 ARALIK 2019 TARİHİ İTİBARIYLA FİNANSAL TABLOLARA İLİŞKİN AÇIKLAMA VE DİPNOTLAR

(Tutarlar aksi belirtilmedikçe Bin Türk Lirası (TL) olarak ifade edilmiştir.)

VII. Likidite Riski Yönetimine ve Likidite Karşılama Oranına İlişkin Açıklamalar (devamı)

Finansal yükümlülüklerin sözleşmeye bağlanmış kalan vadelerine göre gösterimi:

	Vadesiz	1 Aya Kadar	1-3 Ay	3-12 Ay	1-5 Yıl	5 Yıl ve Üzeri	Düzeltilmeler	Toplam
31 Aralık 2019								
Para Piyasalarına Borçlar	-	1,644,941	-	-	-	-	(276)	1,644,665
Diğer Mevduat	16,762,927	49,590,016	4,856,525	702,372	8,133	-	(111,957)	71,808,016
Bankalar Mevduatı	23,739	362,650	-	-	-	-	(77)	386,312
Diğer Mali Kuruluşlardan Sağlanan Fonlar	-	1,058,591	400,531	7,466,273	1,197,495	4,214,894	(2,570,299)	11,767,485
Toplam	16,786,666	52,656,198	5,257,056	8,168,645	1,205,628	4,214,894	(2,682,609)	85,606,478
31 Aralık 2018								
Para Piyasalarına Borçlar	-	62,586	-	-	-	-	(43)	62,543
Diğer Mevduat	11,597,158	41,406,134	8,487,709	3,033,077	10,606	-	(592,598)	63,942,086
Bankalar Mevduatı	47,697	227,557	-	-	-	-	(174)	275,080
Diğer Mali Kuruluşlardan Sağlanan Fonlar	-	1,946,439	2,747,162	7,335,274	543,770	4,446,642	(2,409,976)	14,609,311
Toplam	11,644,855	43,642,716	11,234,871	10,368,351	554,376	4,446,642	(3,002,791)	78,889,020

Banka'nın türev enstrümanlarının kontrata dayalı vade analizi aşağıdaki gibidir:

	1 Aya Kadar	1-3 Ay	3-12 Ay	1-5 Yıl	5 Yıl ve Üzeri	Toplam
31 Aralık 2019						
Risken Korunma Amaçlı Türev Finansal Araçlar						
Gerçeğe Uygun Değer Riskinden Korunma Amaçlı İşlemler	-	935,776	-	804,408	-	1,740,184
Nakit Akış Riskinden Korunma Amaçlı İşlemler	617,006	335,892	4,195,289	6,305,070	107,140	11,560,397
Alım Satım Amaçlı İşlemler						
Vadeli döviz satım sözleşmesi	1,738,432	1,661,071	1,479,351	466,529	-	5,345,383
Swap para satım sözleşmesi	13,932,004	2,992,549	5,848,387	6,105,848	2,806,467	31,685,255
Swap faiz satım sözleşmesi	26,051	14,667	105,270	142,349	9,818	298,155
Futures para satım sözleşmesi	-	-	-	35,164	-	35,164
Para satım opsiyon sözleşmesi	1,709,590	1,694,963	743,905	62,871	-	4,211,329
Toplam	18,023,083	7,634,918	12,372,202	13,922,239	2,923,425	54,875,867
31 Aralık 2018						
Risken Korunma Amaçlı Türev Finansal Araçlar						
Gerçeğe Uygun Değer Riskinden Korunma Amaçlı İşlemler	-	-	-	-	-	-
Nakit Akış Riskinden Korunma Amaçlı İşlemler	1,478,649	1,269,268	992,614	1,429,446	133,980	5,303,957
Alım Satım Amaçlı İşlemler						
Vadeli döviz satım sözleşmesi	1,420,228	1,571,984	2,149,526	735,469	-	5,877,207
Swap para satım sözleşmesi	7,774,826	7,166,400	7,779,132	8,143,920	179,003	31,043,281
Swap faiz satım sözleşmesi	1,807	783	15,680	106,620	5,816	130,706
Futures para satım sözleşmesi	-	-	-	-	-	-
Para satım opsiyon sözleşmesi	1,523,162	2,271,203	2,508,514	11,330	-	6,314,209
Toplam	12,198,672	12,279,638	13,445,466	10,426,785	318,799	48,669,360

TÜRK EKONOMİ BANKASI ANONİM ŞİRKETİ

31 ARALIK 2019 TARİHİ İTİBARIYLA FİNANSAL TABLOLARA İLİŞKİN AÇIKLAMA VE DİPNOTLAR

(Tutarlar aksi belirtilmedikçe Bin Türk Lirası (TL) olarak ifade edilmiştir.)

VIII. Kaldıraç Oranına İlişkin Açıklamalar

a) Cari dönem ve önceki dönem kaldıraç oranı arasında farka sebep olan hususlar hakkında bilgi:

Türev riskindeki azalış ve ana sermayedeki artışa bağlı olarak kaldıraç oranı yükselmiştir.

b) Kaldıraç oranı:

Bilanço içi varlıklar		Cari	Önceki
		Dönem (*)	Dönem (*)
1	Bilanço içi varlıklar (Türev finansal araçlar ile kredi türevleri hariç, teminatlar dahil)	103,210,045	97,481,641
2	(Ana sermayeden indirilen varlıklar)	(580,323)	(556,281)
3	Bilanço içi varlıklara ilişkin toplam risk tutarı	102,629,722	96,925,360
Türev finansal araçlar ile kredi türevleri			
4	Türev finansal araçlar ile kredi türevlerinin yenileme maliyeti	438,483	2,799,266
5	Türev finansal araçlar ile kredi türevlerinin potansiyel kredi risk tutarı	560,417	728,753
6	Türev finansal araçlar ile kredi türevlerine ilişkin toplam risk tutarı	998,900	3,528,019
Menkul kıymet veya emtia teminatlî finansman işlemleri			
7	Menkul kıymet veya emtia teminatlî finansman işlemlerinin risk tutarı (Bilanço içi hariç)	3,323	-
8	Aracılık edilen işlemlerden kaynaklanan risk tutarı	-	-
9	Menkul kıymet veya emtia teminatlî finansman işlemlerine ilişkin toplam risk tutarı	3,323	-
Bilanço dışı işlemler			
10	Bilanço dışı işlemlerin brüt nominal tutarı	46,734,215	41,032,512
11	(Krediye dönüştürme oranları ile çarpımdan kaynaklanan düzeltme tutarı)	-	-
12	Bilanço dışı işlemlere ilişkin toplam risk tutarı	46,734,215	41,032,512
Sermaye ve toplam risk			
13	Ana Sermaye	10,224,843	9,294,595
14	Toplam risk tutarı	150,366,160	141,485,891
Kaldıraç oranı			
15	Kaldıraç oranı	%6.80	%6.57

(*) Tabloda yer alan tutarların üç aylık ortalaması gösterilmiştir.

TÜRK EKONOMİ BANKASI ANONİM ŞİRKETİ

31 ARALIK 2019 TARİHİ İTİBARIYLA FİNANSAL TABLOLARA İLİŞKİN AÇIKLAMA VE DİPNOTLAR

(Tutarlar aksi belirtilmedikçe Bin Türk Lirası (TL) olarak ifade edilmiştir.)

IX. Finansal Varlık ve Borçların Gerçeğe Uygun Değeri ile Gösterilmesine İlişkin Açıklamalar

Aşağıdaki tablo, Banka'nın finansal tablolarında gerçeğe uygun değeri ile gösterilmeyen finansal varlık ve borçların defter değeri ile gerçeğe uygun değerini göstermektedir.

	Defter Değeri		Gerçeğe Uygun Değer	
	Cari Dönem	Önceki Dönem	Cari Dönem	Önceki Dönem
Finansal Varlıklar	85,404,864	74,282,392	87,155,529	72,123,860
Para Piyasalarından Alacaklar	840,234	281,696	840,234	281,696
Bankalar	8,542,356	3,918,436	8,542,356	3,918,436
Gerçeğe Uygun Değer Farkı Diğer Kapsamlı Gelire Yansıtılan Finansal Varlıklar	5,539,617	3,291,357	5,539,617	3,291,357
İtfa Edilmiş Maliyeti Üzerinden Değerlenen Finansal Varlıklar	4,905,514	2,792,080	5,032,899	2,771,118
Verilen Krediler	65,577,143	63,998,823	67,200,423	61,861,253
Finansal Borçlar	91,123,255	81,727,766	91,289,902	82,314,177
Bankalar Mevduatı	386,312	275,080	386,312	275,080
Diğer Mevduat	71,808,016	63,942,086	71,903,320	64,471,685
Diğer Mali Kuruluşlardan Sağlanan Fonlar (*)	13,412,150	14,671,854	13,483,493	14,728,666
İhraç Edilen Menkul Değerler	2,333,877	526,592	2,333,877	526,592
Muhtelif Borçlar	3,182,900	2,312,154	3,182,900	2,312,154

(*) Para piyasalarına borçlar ve sermaye benzeri krediler, diğer mali kuruluşlardan sağlanan fonlar satırına dahil edilmiştir.

Cari dönemdeki yatırım amaçlı menkul değerler itfa edilmiş maliyeti üzerinden değerlendirilen ve gerçeğe uygun değer farkı diğer kapsamlı gelire yansıtılan finansal varlıkları içerir. Vadeye kadar elde tutulan varlıkların gerçeğe uygun değeri, piyasa fiyatları veya bu fiyatın tespit edilemediği durumlarda, faiz, vade ve benzeri diğer koşullar bakımından aynı nitelikli itfaya tabi diğer menkul değerler için olan kote edilmiş piyasa fiyatları baz alınarak saptanır.

Vadesiz mevduatın, değişken oranlı plasmanların ve gecelik mevduatın kısa vadeli olmalarından dolayı defter değeri yaklaşık olarak gerçeğe uygun değerini yansıtmaktadır. Sabit faizli mevduatın ve diğer mali kuruluşlardan sağlanan fonların tahmini gerçeğe uygun değeri, benzer nitelikli ve benzer vade yapısına sahip diğer borçlar için kullanılan cari faiz oranlarını kullanarak iskonto edilmiş nakit akımının bulunmasıyla; kredilerin gerçeğe uygun değeri ve benzer nitelikli ve benzer vade yapısına sahip alacaklar için kullanılan cari faiz oranlarını kullanarak iskonto edilmiş nakit akımının bulunmasıyla hesaplanır. Muhtelif borçların kısa vadeli olmasından dolayı, defter değeri yaklaşık olarak gerçeğe uygun değerini yansıtmaktadır.

Finansal varlıkların ve yükümlülüklerin gerçeğe uygun değeri aşağıdaki gibi belirlenir:

- Birinci seviye: Finansal varlık ve yükümlülükler, birbirinin aynı varlık ve yükümlülükler için aktif piyasada işlem gören borsa fiyatlarından değerlendirilmiştir.
- İkinci seviye: Finansal varlık ve yükümlülükler, ilgili varlık ya da yükümlülüğün birinci seviyede belirtilen borsa fiyatından başka direkt ya da indirekt olarak piyasada gözlenebilen fiyatının bulunmasında kullanılan girdilerden değerlendirilmiştir.
- Üçüncü seviye: Finansal varlık ve yükümlülükler, varlık ya da yükümlülüğün gerçeğe uygun değerinin bulunmasında kullanılan piyasada gözlenebilir bir veriye dayanmayan girdilerden değerlendirilmiştir.

TÜRK EKONOMİ BANKASI ANONİM ŞİRKETİ

31 ARALIK 2019 TARİHİ İTİBARIYLA FİNANSAL TABLOLARA İLİŞKİN AÇIKLAMA VE DİPNOTLAR

(Tutarlar aksi belirtilmedikçe Bin Türk Lirası (TL) olarak ifade edilmiştir.)

IX. Finansal Varlık ve Borçların Gerçeğe Uygun Değeri ile Gösterilmesine İlişkin Açıklamalar (devamı)

Aşağıdaki tabloda, finansal tablolarda rayiç değerleriyle taşınan finansal araçların borsa fiyatları, tüm model verileri piyasada ölçülebilen değerlendirme teknikleri içeren veya verileri piyasada ölçülemeyen değerlendirme teknikleri kullanılarak bulunan gerçeğe uygun değerlere ilişkin analiz yer almaktadır:

31 Aralık 2019	1. Seviye	2. Seviye	3. Seviye	Toplam
Finansal Varlıklar	6,681,437	2,016,319	48,833	8,746,589
Gerçeğe Uygun Değer Farkı Kar/Zarara Yansıtılan FV	1,170,398	1,754,129	40,938	2,965,465
Devlet Borçlanma Senetleri	1,167,994	-	-	1,167,994
Türev Finansal Varlıkların Gerçeğe Uygun Değer Farkı Kar Zarara Yansıtılan Kısım	-	1,670,042	-	1,670,042
Diğer Gerçeğe Uygun Değer Farkı Kar/Zarara Yansıtılan FV	2,404	84,087	40,938	127,429
Riskten Korunma Amaçlı Türev Finansal Varlıklar	-	241,507	-	241,507
Gerçeğe Uygun Değer Farkı Diğer Kapsamlı Gelire Yansıtılan Finansal Varlıklar	5,511,039	20,683	7,895	5,539,617
Devlet Borçlanma Senetleri	5,511,039	20,683	-	5,531,722
Diğer Gerçeğe Uygun Değer Farkı Diğer Kapsamlı Gelire Yansıtılan Finansal Varlıklar	-	-	7,895	7,895
Finansal Yükümlülükler	-	3,511,558	-	3,511,558
Türev Finansal Yükümlülüklerin Gerçeğe Uygun Değer Farkı Kar Zarara Yansıtılan Kısım	-	1,586,584	-	1,586,584
Riskten Korunma Amaçlı Türev Finansal Borçlar	-	1,924,974	-	1,924,974
31 Aralık 2018	1. Seviye	2. Seviye	3. Seviye	Toplam
Finansal Varlıklar	3,793,605	3,185,799	41,803	7,021,207
Gerçeğe Uygun Değer Farkı Kar/Zarara Yansıtılan FV	527,894	2,663,284	36,193	3,227,371
Devlet Borçlanma Senetleri	527,894	-	-	527,894
Türev Finansal Varlıkların Gerçeğe Uygun Değer Farkı Kar Zarara Yansıtılan Kısım	-	2,610,797	-	2,610,797
Diğer Gerçeğe Uygun Değer Farkı Kar/Zarara Yansıtılan FV	-	52,487	36,193	88,680
Riskten Korunma Amaçlı Türev Finansal Varlıklar	-	502,479	-	502,479
Gerçeğe Uygun Değer Farkı Diğer Kapsamlı Gelire Yansıtılan Finansal Varlıklar	3,265,711	20,036	5,610	3,291,357
Devlet Borçlanma Senetleri	3,265,711	20,036	-	3,285,747
Diğer Gerçeğe Uygun Değer Farkı Diğer Kapsamlı Gelire Yansıtılan Finansal Varlıklar	-	-	5,610	5,610
Finansal Yükümlülükler	-	2,764,943	-	2,764,943
Türev Finansal Yükümlülüklerin Gerçeğe Uygun Değer Farkı Kar Zarara Yansıtılan Kısım	-	2,375,761	-	2,375,761
Riskten Korunma Amaçlı Türev Finansal Borçlar	-	389,182	-	389,182

Cari yıl içerisinde seviyeler arasında yapılmış herhangi bir geçiş bulunmamaktadır.

X. Başkalarının Nam ve Hesabına Yapılan İşlemler, İnanca Dayalı İşlemlere İlişkin Açıklamalar

Banka tarafından müşteri hesabına ihaleden alım işlemleri yapılmakta, saklama, yönetim ve danışmanlık hizmetleri verilmektedir.

Banka inanca dayalı işlem sözleşmeleri yapmamaktadır.

TÜRK EKONOMİ BANKASI ANONİM ŞİRKETİ

31 ARALIK 2019 TARİHİ İTİBARIYLA FİNANSAL TABLOLARA İLİŞKİN AÇIKLAMA VE DİPNOTLAR

(Tutarlar aksi belirtilmedikçe Bin Türk Lirası (TL) olarak ifade edilmiştir.)

XI. Risk Yönetimine İlişkin Açıklamalar

23 Ekim 2015 tarihinde 29511 sayılı Resmi Gazete'de yayımlanan ve 31 Mart 2016 tarihi itibarıyla yürürlüğe giren "Bankalarca Risk Yönetimine İlişkin Kamuya Yapılacak Açıklamalar Hakkında Tebliğ" uyarınca hazırlanan dipnotlar ve ilgili açıklamalar bu bölümde verilmektedir. Banka'nın sermaye yeterliliği hesaplamasında standart yaklaşım kullanıldığından, İçsel Derecelendirmeye Dayalı Yaklaşım ("İDD") kapsamında hazırlanması gereken tablolar verilmemiştir.

1. Risk yönetimi yaklaşımı ve risk ağırlıklı tutarlar

1.1. Bankanın risk yönetimi yaklaşımı

Risk Yönetimi sisteminin amacı, bankanın faaliyetleri sonucunda maruz kalınan risklerin tanımlanması, ölçülmesi, izlenmesi ve belirlenen politikalar, uygulama talimatları ve limitler vasıtasıyla kontrol edilmesini sağlamaktır.

Banka ve tüm iştiraklerin Risk Yönetimi fonksiyonları Grup Risk Yönetimi altında toplanmıştır. Grup Risk Yönetimi, TEB Grubu Yönetim Kurullarına, TEB A.Ş. bünyesindeki Denetim Komitesi vasıtasıyla raporlama yapmakla ve bu yönetmelikte belirtilen ilkeler doğrultusunda Yönetim Kurulları adına genel gözetim, uyarı ve öneri görevlerini yerine getirmekle yükümlüdür.

Risk Politikaları ile;

- i) Bankanın maruz kaldığı temel risklerin tanımlanması ve maruz kalınan risklerin tanımlanan sınırlarda kontrollü olarak alınması,
- ii) Bankanın karşı karşıya olduğu temel riskler veya faaliyetlerin yapısı ve ekonomik şartlardaki değişime paralel olarak ortaya çıkabilecek diğer risklerin, tespit edilmesi, analizi, ölçülmesi, izlenmesi ve kontrol edilmesi kapsamında görev ve sorumlulukların belirlenmesi,
- iii) Kontrol edilemeyen risk yaratma ihtimali olan işlemlerde, bu faaliyetlerin hacminin, özkaynakların gücü dikkate alınarak belirlenmesi ya da bu risklerin etkilediği faaliyetlerin azaltılması

amaçlanmaktadır.

Risk politikaları ve bunlara ilişkin uygulama usulleri, Yönetim Kurulu ve Genel Müdür ve Yardımcıları ve Grup Risk Yönetimi Başkanından oluşan "Üst Düzey Yönetim" tarafından oluşturulan yazılı standartları kapsar.

Risk politikaları ve bunlara ilişkin uygulama esasları, Bankacılık Kanunu, dış mevzuat ve genel bankacılık teamüllerine uygun olarak hazırlanarak, Üst Düzey Yönetim / Yönetim Kurulu onayına sunulur.

Bankadaki her birim için gerekli kriterleri içeren risk politikalarına uygunluğun ve risk kültürünün benimsenmesinin sağlanması tüm yöneticilerimizin asli görevidir.

Risk Yönetimi faaliyetleri;

- i) risk ölçümü,
- ii) risklerin izlenmesi,
- iii) risklerin kontrolü ve raporlanması

aktivitelerinden oluşur. Risk Yönetimi faaliyetleri, Grup Risk Yönetimi ve personeli tarafından yürütülür.

Grup Risk Yönetimi, sürekli kontrolün bir parçası olarak sayısallaştırılabilen riskler için ikinci derece kontroller uygular.

Grup Risk Yönetimi Başkanı, Yönetim Kurulu'na Denetim Komitesi vasıtasıyla raporlama yapar.

TÜRK EKONOMİ BANKASI ANONİM ŞİRKETİ

31 ARALIK 2019 TARİHİ İTİBARIYLA FİNANSAL TABLOLARA İLİŞKİN AÇIKLAMA VE DİPNOTLAR

(Tutarlar aksi belirtilmedikçe Bin Türk Lirası (TL) olarak ifade edilmiştir.)

XI. Risk Yönetimine İlişkin Açıklamalar (devamı)

1. Risk yönetimi yaklaşımı ve risk ağırlıklı tutarlar (devamı)

1.2.Risk ağırlıklı tutarlara genel bakış

	Risk Ağırlıklı Tutarlar		Asgari
	Cari Dönem	Önceki Dönem	Sermaye Yükümlülüğü Cari Dönem
1 Kredi riski (karşı taraf riski hariç)	73,382,817	66,532,643	5,870,625
2 Standart yaklaşım	73,382,817	66,532,643	5,870,625
3 İçsel derecelendirmeye dayalı yaklaşım	-	-	-
4 Karşı taraf kredi riski	1,203,770	1,306,710	96,302
5 Karşı taraf kredi riski için standart yaklaşım	1,203,770	1,306,710	96,302
6 İçsel model yönetimi	-	-	-
7 Basit risk ağırlığı yaklaşımı veya içsel modeller yaklaşımında bankacılık hesabındaki hisse senedi pozisyonları	-	-	-
8 Kolektif Yatırım Kuruluşu'na yapılan yatırımlar-içerik yöntemi	-	-	-
9 Kolektif Yatırım Kuruluşu'na yapılan yatırımlar-izahname yöntemi	-	-	-
10 Kolektif Yatırım Kuruluşu'na yapılan yatırımlar-%1250 risk ağırlığı yöntemi	-	-	-
11 Takas riski	-	-	-
12 Bankacılık hesaplarındaki menkul kıymetleştirme pozisyonları	-	-	-
13 İçsel derecelendirmeye dayalı yaklaşım	-	-	-
14 İçsel derecelendirmeye dayalı denetim otoritesi formülü yaklaşımı	-	-	-
15 Standart basitleştirilmiş denetim otoritesi formülü yaklaşımı	-	-	-
16 Piyasa riski	1,649,750	706,725	131,980
17 Standart yaklaşım	1,649,750	706,725	131,980
18 İçsel model yaklaşımları	-	-	-
19 Operasyonel risk	8,372,744	7,395,528	669,820
20 Temel gösterge yaklaşımı	8,372,744	7,395,528	669,820
21 Standart yaklaşım	-	-	-
22 İleri ölçüm yaklaşımı	-	-	-
23 Özkaynaklardan indirim eşiklerinin altındaki tutarlar (%250 risk ağırlığına tabi)	-	-	-
24 En düşük değer ayarlamaları	-	-	-
25 Toplam (1+4+7+8+9+10+11+12+16+19+23+24)	84,609,081	75,941,606	6,768,727

TÜRK EKONOMİ BANKASI ANONİM ŞİRKETİ

31 ARALIK 2019 TARİHİ İTİBARIYLA FİNANSAL TABLOLARA İLİŞKİN AÇIKLAMA VE DİPNOTLAR

(Tutarlar aksi belirtilmedikçe Bin Türk Lirası (TL) olarak ifade edilmiştir.)

XI. Risk Yönetimine İlişkin Açıklamalar (devamı)

2. Finansal tablolar ve risk tutarları bağlantıları

2.1 Muhasebesel konsolidasyon ve yasal konsolidasyon kapsamındaki farklar ve eşleştirme

Cari Dönem	Yasal konsolidasyon kapsamındaki TMS uyarınca değerlendirilmiş tutar(*)	Kalemlerin TMS uyarınca değerlendirilmiş tutarı			
		Kredi riskine tabi	Karşı taraf kredi riskine tabi	Piyasa riskine tabi	Sermaye yükümlülüğüne tabi olmayan veya sermayeden indirilen
Varlıklar					
Nakit Değerler ve Merkez Bankası	11,955,970	11,955,970	-	-	-
Bankalar	8,552,165	8,553,619	-	-	-
Para Piyasalarından Alacaklar	840,263	-	840,263	-	-
Gerçeğe Uygun Değer Farkı Kâr Zarara Yansıtılan Finansal Varlıklar	1,295,423	125,026	-	1,170,397	-
Gerçeğe Uygun Değer Farkı Diğer Kapsamlı Gelire Yansıtılan Finansal Varlıklar	5,539,617	5,539,546	-	-	-
İtfa Edilmiş Maliyeti ile Ölçülen Finansal Varlıklar	4,906,618	4,906,618	-	-	-
Türev Finansal Varlıkların Gerçeğe Uygun Değer Farkı Kar Zarara Yansıtılan Kısım	1,670,042	-	1,670,042	1,670,042	-
Türev Finansal Varlıkların Gerçeğe Uygun Değer Farkı Diğer Kapsamlı Gelire Yansıtılan Kısım	241,507	-	241,507	241,507	-
Donuk Finansal Varlıklar	-	-	-	-	-
Beklenen Zarar Karşılıkları (-)	3,653,793	2,352,545	-	-	-
Krediler	69,218,035	69,218,035	-	-	-
Factoring Alacakları	-	-	-	-	-
Satış Amaçlı Elde Tutulan Ve Durdurulan Faaliyetlere İlişkin Duran Varlıklar (Net)	131,362	131,362	-	-	-
İştirakler (Net)	-	-	-	-	-
Bağlı Ortaklıklar (Net)	115,986	115,986	-	-	-
Birlikte Kontrol Edilen Ortaklıklar (İş Ortaklıkları) (Net)	5	5	-	-	-
Maddi Duran Varlıklar (Net)	877,782	832,905	-	-	44,877
Maddi Olmayan Duran Varlıklar (Net)	555,886	-	-	-	555,885
Yatırım Amaçlı Gayrimenkuller (Net)	-	-	-	-	-
Cari Vergi Varlığı	10,958	10,958	-	-	-
Ertelenmiş Vergi Varlığı	650,094	650,094	-	-	-
Diğer Aktifler(*)	4,442,248	2,554,356	1,889,567	531	-
Toplam varlıklar	107,350,168	102,241,935	4,641,379	3,082,477	600,762
Yükümlülükler					
Mevduat	72,194,328	-	-	-	-
Alınan krediler	8,576,982	-	-	-	-
Para piyasalarına borçlar	1,644,665	-	1,644,665	-	-
İhraç edilen menkul kıymetler	2,333,877	-	-	-	-
Gerçeğe Uygun Değer Farkı Kâr Zarara Yansıtılan Finansal Yükümlülükler	-	-	-	-	-
Türev Finansal Yükümlülükler	3,511,558	-	2,571,144	-	-
Factoring Yükümlülükleri	-	-	-	-	-
Kiralama İşlemlerinden Borçlar	653,707	-	-	-	-
Karşılıklar	825,982	-	-	-	-
Cari Vergi Borcu	213,516	-	-	-	-
Ertelenmiş Vergi Borcu	-	-	-	-	-
Satış amaçlı elde tutulan ve durdurulan faaliyetlere ilişkin duran varlık borçları (net)	-	-	-	-	-
Sermaye benzeri krediler	3,190,503	-	-	-	-
Diğer Yükümlülükler	4,484,476	-	730,161	-	-
Özkaynaklar	9,720,574	-	-	-	-
Toplam yükümlülükler	107,350,168	-	4,945,970	-	-

(*) Banka'nın konsolide olmayan finansal tablolarını ifade etmektedir.

TÜRK EKONOMİ BANKASI ANONİM ŞİRKETİ

31 ARALIK 2019 TARİHİ İTİBARIYLA FİNANSAL TABLOLARA İLİŞKİN AÇIKLAMA VE DİPNOTLAR

(Tutarlar aksi belirtilmedikçe Bin Türk Lirası (TL) olarak ifade edilmiştir.)

XI. Risk Yönetimine İlişkin Açıklamalar (devamı)

2. Finansal tablolar ve risk tutarları bağlantıları (devamı)

2.1 Muhasebesel konsolidasyon ve yasal konsolidasyon kapsamındaki farklar ve eşleştirme (devamı)

Önceki Dönem	Yasal konsolidasyon kapsamındaki TMS uyarınca değerlendirilmiş tutar	Kalemlerin TMS uyarınca değerlendirilmiş tutarı			
		Kredi riskine tabi	Karşı taraf kredi riskine tabi	Piyasa riskine tabi	Sermaye yükümlülüğüne tabi olmayan veya sermayeden indirilen
Varlıklar					
Nakit Değerler ve Merkez Bankası	15,661,052	15,661,052	-	-	-
Bankalar	3,918,436	3,919,503	-	-	-
Para Piyasalarından Alacaklar	281,696	-	281,696	-	-
Gerçeğe Uygun Değer Farkı Kâr Zarara Yansıtılan Finansal Varlıklar	616,574	88,680	-	527,894	-
Gerçeğe Uygun Değer Farkı Diğer Kapsamlı Gelire Yansıtılan Finansal Varlıklar	3,291,357	3,292,097	-	-	-
İtfa Edilmiş Maliyeti ile Ölçülen Finansal Varlıklar	2,792,080	2,792,080	-	-	-
Türev Finansal Varlıkların Gerçeğe Uygun Değer Farkı Kar Zarara Yansıtılan Kısım	2,610,797	-	2,610,797	2,610,797	-
Türev Finansal Varlıkların Gerçeğe Uygun Değer Farkı Diğer Kapsamlı Gelire Yansıtılan Kısım	502,479	-	502,479	502,479	-
Donuk Finansal Varlıklar	2,774,744	2,774,744	-	-	-
Beklenen Zarar Karşılıkları (-)	2,858,742	1,658,180	-	-	-
Krediler (*)	64,073,863	64,073,863	-	-	-
Factoring Alacakları	-	-	-	-	-
Satış Amaçlı Elde Tutulan Ve Durdurulan Faaliyetlere İlişkin Duran Varlıklar (Net)	109,104	109,104	-	-	-
İştirakler (Net)	-	-	-	-	-
Bağlı Ortaklıklar (Net)	115,986	115,986	-	-	-
Birlikte Kontrol Edilen Ortaklıklar (İş Ortaklıkları) (Net)	5	5	-	-	-
Maddi Duran Varlıklar (Net)	292,290	243,336	-	-	48,954
Maddi Olmayan Duran Varlıklar (Net)	528,440	-	-	-	528,440
Yatırım Amaçlı Gayrimenkuller (Net)	-	-	-	-	-
Cari Vergi Varlığı	1,358	1,358	-	-	-
Ertelenmiş Vergi Varlığı	187,325	187,325	-	-	-
Diğer Aktifler(*)	2,098,320	1,801,457	297,053	495	-
Toplam varlıklar	96,997,164	93,402,410	3,692,025	3,641,665	577,394
Yükümlülükler					
Mevduat	64,217,166	-	-	-	-
Alınan krediler	11,766,163	-	-	-	-
Para piyasalarına borçlar	62,543	-	62,543	-	-
İhraç edilen menkul kıymetler	526,592	-	-	-	-
Gerçeğe Uygun Değer Farkı Kâr Zarara Yansıtılan Finansal Yükümlülükler	-	-	-	-	-
Türev Finansal Yükümlülükler	2,764,943	-	1,807,845	-	-
Factoring yükümlülükleri	-	-	-	-	-
Karşılıklar	660,132	-	-	-	-
Cari Vergi Borcu	291,338	-	-	-	-
Ertelenmiş Vergi Borcu	-	-	-	-	-
Satış amaçlı elde tutulan ve durdurulan faaliyetlere ilişkin duran varlık borçları (net)	-	-	-	-	-
Sermaye benzeri krediler	2,843,148	-	-	-	-
Diğer Yükümlülükler	4,126,631	-	466,742	-	-
Özkaynaklar	9,738,508	-	-	-	-
Toplam yükümlülükler	96,997,164	-	2,337,130	-	-

(*) Banka'nın konsolide olmayan finansal tablolarını ifade etmektedir.

TÜRK EKONOMİ BANKASI ANONİM ŞİRKETİ

31 ARALIK 2019 TARİHİ İTİBARIYLA FİNANSAL TABLOLARA İLİŞKİN AÇIKLAMA VE DİPNOTLAR

(Tutarlar aksi belirtilmedikçe Bin Türk Lirası (TL) olarak ifade edilmiştir.)

XI. Risk Yönetimine İlişkin Açıklamalar (devamı)

2. Finansal tablolar ve risk tutarları bağlantıları (devamı)

2.2 Risk tutarları ile finansal tablolardaki TMS uyarınca değerlendirilmiş tutarlar arasındaki farkların ana kaynakları

Cari Dönem	Toplam	Kredi riskine tabi	Karşı taraf kredi riskine tabi	Piyasa riskine tabi
1 Yasal konsolidasyon kapsamındaki varlıkların TMS uyarınca değerlendirilmiş tutarları	107,350,168	102,241,935	4,641,379	3,082,477
2 Yasal konsolidasyon kapsamındaki yükümlülüklerin TMS uyarınca değerlendirilmiş tutarları	4,945,970	-	4,945,970	-
3 Yasal konsolidasyon kapsamındaki toplam net tutar	102,404,201	102,241,935	(304,591)	3,082,477
4 Bilanço dışı tutarlar	96,510,498	17,225,190	567,789	-
5 Değerleme farkları	-	-	-	-
6 Farklı netleştirme kurallarından kaynaklanan farklar (satır 2'ye konulanlar dışındaki)	-	-	-	-
7 Karşılıkların dikkate alınmasından kaynaklanan farklar	-	-	-	-
8 Kurum'un uygulamalarından kaynaklanan farklar	-	-	-	-
9 Risk tutarları	-	119,467,125	263,198	3,082,477

Önceki Dönem	Toplam	Kredi riskine tabi	Karşı taraf kredi riskine tabi	Piyasa riskine tabi
1 Yasal konsolidasyon kapsamındaki varlıkların TMS uyarınca değerlendirilmiş tutarları	96,997,164	93,402,411	3,692,025	3,641,664
2 Yasal konsolidasyon kapsamındaki yükümlülüklerin TMS uyarınca değerlendirilmiş tutarları	2,337,131	-	2,337,131	-
3 Yasal konsolidasyon kapsamındaki toplam net tutar	94,660,033	93,402,411	1,354,894	3,641,664
4 Bilanço dışı tutarlar	90,528,859	16,948,427	480,953	-
5 Değerleme farkları	-	-	-	-
6 Farklı netleştirme kurallarından kaynaklanan farklar (satır 2'ye konulanlar dışındaki)	-	-	-	-
7 Karşılıkların dikkate alınmasından kaynaklanan farklar	-	-	-	-
8 Kurum'un uygulamalarından kaynaklanan farklar	-	-	-	-
9 Risk tutarları	-	110,350,838	1,835,847	3,641,664

2.3 TMS uyarınca değerlendirilmiş tutarlar ile risk tutarları arasındaki farklara ilişkin açıklamalar:

Banka portföyünde bulunan pozisyonlar değerlendirirken piyasa değeri yaklaşımı kullanılmaktadır. Değerlemeler için kullanılacak olan piyasa veri kaynakları belirlenmiş olup bunlar Piyasa Riski Politikası'nda tanımlanmış ve yıllık bazda gözden geçirilmektedir. Yıllık yapılan veri kaynağı değerlendirmesi dışında piyasayı yansıtmadığı düşünülen veriler saptandığında ilgili aksiyon ivedilikle alınmaktadır. Ayrıca ürün değerlemeleri Reuters ve Bloomberg gibi kaynaklar kullanılarak kontrol edilmektedir.

TÜRK EKONOMİ BANKASI ANONİM ŞİRKETİ

31 ARALIK 2019 TARİHİ İTİBARIYLA FİNANSAL TABLOLARA İLİŞKİN AÇIKLAMA VE DİPNOTLAR

(Tutarlar aksi belirtilmedikçe Bin Türk Lirası (TL) olarak ifade edilmiştir.)

XI. Risk Yönetimine İlişkin Açıklamalar (devamı)

3. Kredi riskine ilişkin kamuya açıklanacak hususlar

3.1 Kredi riski ile ilgili genel bilgiler

3.1.1 Kredi riskiyle ilgili genel niteliksel bilgiler

Kredi Risk Yönetimi'nin amacı, bankanın kredi faaliyetleri sonucunda maruz kaldığı risklerin tanımlanması, ölçülmesi, izlenmesi ve belirlenen politikalar, uygulama talimatları ve limitler vasıtasıyla kontrol edilmesini sağlamaktır.

Kredi Risk Yönetimi raporları risk seviyelerinin trendini vermeyi ve geleceğe yönelik risk beklentilerini sunmayı amaçlar. Detaylandırma ve içerik toplantılarının ihtiyacına göre değişir ve kolay anlatılabilir ve karar alma amacıyla grafiksel ve rakamsal gösterimler içerir.

Üst yönetime yapılan ana raporlama Kredi Riski Genel Görünümü raporudur, aylık olarak hazırlanır ve Risk Politikaları Komitesi'nde görüşülür. Bu rapor ayrıca Yönetim Kurulu ve Denetim Komitesi'ne sunulmaktadır. Ek olarak Grup Risk Yönetimi özel konu başlıklarına sahip daha az sıklıkla tekrarlanan raporlar da hazırlanmaktadır. Bu çalışmaların çoğu Risk Politikaları Komitesi'ne sunulmaktadır. Bu raporlamalar aynı zamanda düzenli yapılmayan acil konuların tartışıldığı toplantılarda veya tüm Üst Yönetimin katılımının gerekli olmadığı toplantılarda da kullanılabilir.

Kredi riski politikaları, Bankacılık Kanunu, dış düzenlemeler ve genel bankacılık uygulamalarına uyumlu olarak hazırlanır ve Risk Politikaları Komitesi, Denetim Komitesi ve Yönetim Kurulu tarafından onaylanır. Bankanın kredilendirme faaliyetleri, Risk Politikaları Komitesi ve Yönetim Kurulu tarafından onaylanmış olan Genel Kredi Politikası çerçevesinde yönetilmektedir.

Risk iştahı beyanı Banka Yönetim Kurulu tarafından onaylanır ve senede bir gözden geçirilir. Banka, risk iştahı beyanıyla, mevcut risk yönetimi araçlarını, süreçlerini, ilkelerini ve politikalarını tutarlı bir yaklaşımla birleştirir ve risk alma faaliyetlerinin mutabık kalınan sınırlar dâhilinde yönetilmesini sağlar. Böylece Banka genelinde risk uygulamalarının tutarlılığı artırılır.

Banka kredi alacaklarını gözlemleyerek, belirli karşı taraf işlemlerini sınırlandırarak, karşı taraf kredi değerliliğini düzenli ölçerek, gecikmiş ödemelerde yoğunlaşma yaşanmaması amacıyla kredi tür ve ürünlerini ayrı ayrı, müşteri grupları ve sektör bazında çeşitlendirerek ve uygun durumlarda teminat edinerek kredi riskinin kontrolünü sağlar.

3.1.2 Varlıkların kredi kalitesi

Cari dönem	Yasal konsolidasyona göre hazırlanan finansal tablolarda yer alan TMS uyarınca değerlendirilmiş brüt tutarı		Karşılıklar/ amortisman ve değer düşüklüğü	Net değer
	Temerrüt etmiş	Temerrüt etmemiş		
Krediler	4,146,906	65,071,129	3,640,892	65,577,143
Borçlanma araçları	-	10,438,340	1,104	10,437,236
Bilanço dışı alacaklar	-	42,657,485	243,480	42,414,005
Toplam	4,146,906	118,166,954	3,885,476	118,428,384

Önceki dönem	Yasal konsolidasyona göre hazırlanan finansal tablolarda yer alan TMS uyarınca değerlendirilmiş brüt tutarı		Karşılıklar/ amortisman ve değer düşüklüğü	Net değer
	Temerrüt etmiş	Temerrüt etmemiş		
Krediler	2,774,744	64,073,863	2,849,784	63,998,823
Borçlanma araçları	-	6,077,827	629	6,077,198
Bilanço dışı alacaklar	-	38,746,911	202,659	38,544,252
Toplam	2,774,744	108,898,601	3,053,072	108,620,273

TÜRK EKONOMİ BANKASI ANONİM ŞİRKETİ

31 ARALIK 2019 TARİHİ İTİBARIYLA FİNANSAL TABLOLARA İLİŞKİN AÇIKLAMA VE DİPNOTLAR

(Tutarlar aksi belirtilmedikçe Bin Türk Lirası (TL) olarak ifade edilmiştir.)

XI. Risk Yönetimine İlişkin Açıklamalar (devamı)

3. Kredi riskine ilişkin kamuya açıklanacak hususlar (devamı)

3.1 Kredi riski ile ilgili genel bilgiler (devamı)

3.1.3 Temerrüde düşmüş alacaklar ve borçlanma araçları stoğundaki değişimler

1 31 Aralık 2018 tarihindeki temerrüt etmiş krediler ve borçlanma araçları tutarı	2,774,744
2 Son raporlama döneminden itibaren temerrüt eden krediler ve borçlanma araçları	3,062,812
3 Tekrar temerrüt etmemiş durumuna gelen alacaklar	-
4 Aktiften silinen tutarlar(*)	639,870
5 Diğer değişimler (**)	1,050,780
6 31 Aralık 2019 tarihindeki temerrüt etmiş krediler ve borçlanma araçları tutarı (1+2-3-4-5)	4,146,906

(*) Banka donuk alacaklarının 171,832 TL'sini kayıttan düşmüştür. Ayrıca, Banka'nın donuk alacak portföyünün 467,640 TL tutarında ve 450,294 TL karşılık ayrılmış bölümü 26,363 TL bedelle 2019 yılı içerisinde satılmış ve gerekli prosedürlerin tamamlanmasının ardından satış bedelleri tahsil edilmiş söz konusu donuk alacaklar kayıtlardan çıkarılmıştır.

(**) Dönem içindeki tahsilatları içermektedir.

1 31 Aralık 2017 tarihindeki temerrüt etmiş krediler ve borçlanma araçları tutarı	1,946,625
2 Son raporlama döneminden itibaren temerrüt eden krediler ve borçlanma araçları	2,195,549
3 Tekrar temerrüt etmemiş durumuna gelen alacaklar	2,018
4 Aktiften silinen tutarlar(*)	503,724
5 Diğer değişimler (**)	861,688
6 31 Aralık 2018 tarihindeki temerrüt etmiş krediler ve borçlanma araçları tutarı (1+2-3-4-5)	2,774,744

(*) Banka'nın donuk alacak portföyünün 500,538 TL tutarında ve 483,618 TL karşılık ayrılmış bölümü 24,061 TL bedelle 2018 yılı içerisinde satılmış ve gerekli prosedürlerin tamamlanmasının ardından satış bedelleri tahsil edilmiş söz konusu donuk alacaklar kayıtlardan çıkarılmıştır.

(**) Dönem içindeki tahsilatları içermektedir.

3.1.4 Varlıkların kredi kalitesi ile ilgili ilave açıklamalar

- a) Muhasebe amaçlı kullanılan "tahsili gecikmiş" alacak ve "karşılık ayrılan" alacakların kapsamı ve tanımları ile eğer varsa "tahsili gecikmiş" ve "karşılık ayrılan" tanımları arasındaki farklılıklar

Muhasebe uygulamasında, çeşitli nedenlerle anapara veya faiz ödemelerinin tahsili, vadelerinden veya ödenmesi gereken tarihlerden itibaren otuz günden fazla geciken ancak "Kredilerin Sınıflandırılması ve Bunlar İçin Ayrılacak Karşılıklara İlişkin Usul ve Esaslar Hakkında Yönetmelik" ("Yönetmelik")'te belirtilen Üçüncü Grup kredi olarak sınıflandırma için gerekli gecikme süresi koşulunu taşımayan krediler "tahsili gecikmiş" alacak olarak nitelendirilir.

Tahsili 90 günden fazla gecikmiş alacaklar "değer kaybına uğramış" olarak kabul edilir ve Yönetmelik hükümlerine göre III. , IV. ve V. grup olarak sınıflandırılıp özel karşılık ayrılır.

- b) Tahsili gecikmiş alacakların (90 günü geçenler) "karşılık ayrılan" olarak değerlendirilmeyen kısmı ve bu uygulamanın nedenleri

Tahsili 90 günden fazla gecikmiş alacaklar için Yönetmelik hükümlerince özel karşılık ayrılır.

- c) Karşılık tutarı belirlenirken kullanılan metodların tanımları

"Kredilerin Sınıflandırılması ve Bunlar İçin Ayrılacak Karşılıklara İlişkin Usul ve Esaslar Hakkında Yönetmelik"te belirtilen kurallar doğrultusunda karşılık tutarı belirlenmektedir.

- d) Yeniden yapılandırılan alacakların tanımları

Banka'ya olan ödeme yükümlülüğünün yerine getirilmemesinin geçici likidite sıkıntısından kaynaklanması halinde, borçluya likidite gücü kazandırmak ve banka alacağının tahsilini sağlamak amacıyla gecikmiş faizler de dahil olmak üzere krediler ve diğer alacaklar, yeniden yapılandırılabilir ya da yeni bir itfa planına bağlanabilir.

TÜRK EKONOMİ BANKASI ANONİM ŞİRKETİ

31 ARALIK 2019 TARİHİ İTİBARIYLA FİNANSAL TABLOLARA İLİŞKİN AÇIKLAMA VE DİPNOTLAR

(Tutarlar aksi belirtilmedikçe Bin Türk Lirası (TL) olarak ifade edilmiştir.)

XI. Risk Yönetimine İlişkin Açıklamalar (devamı)

3. Kredi riskine ilişkin kamuya açıklanacak hususlar (devamı)

3.1. Kredi riski ile ilgili genel bilgiler (devamı)

3.1.4 Varlıkların kredi kalitesi ile ilgili ilave açıklamalar (devamı)

e) Alacakların coğrafi, bölgelere göre, sektöre ve kalan vadesine göre kırılımı:

Krediler ve Alacakların sektöre göre kırılımı:

	Cari Dönem			
	TP	(%)	YP	(%)
Tarım	1,272,531	2.42	139,879	1.12
Çiftçilik ve Hayvancılık	1,210,438	2.30	138,905	1.11
Ormançılık	-	-	-	-
Balıkçılık	62,093	0.12	974	0.01
Sanayi	14,855,656	28.26	5,936,539	47.53
Madencilik ve Taşocakçılığı	1,158,785	2.20	203,068	1.63
İmalat Sanayi	13,147,577	25.01	5,450,083	43.63
Elektrik, Gaz, Su	549,294	1.05	283,388	2.27
İnşaat	1,247,839	2.37	335,191	2.68
Hizmetler	13,222,498	25.15	5,735,750	45.91
Toptan ve Perakende Ticaret	5,205,663	9.90	1,005,417	8.05
Otel ve Lokanta Hizmetleri	805,003	1.53	1,373,359	10.99
Ulaştırma ve Haberleşme	2,099,437	3.99	336,643	2.69
Mali Kuruluşlar	1,936,249	3.68	1,516,889	12.14
Gayrimenkul ve Kira. Hizm.	1,070,901	2.04	1,402,519	11.23
Serbest Meslek Hizmetleri	680,584	1.29	100,360	0.80
Eğitim Hizmetleri	82,751	0.16	563	0.00
Sağlık ve Sosyal Hizmetler	1,341,910	2.55	-	-
Diğer	21,979,889	41.80	345,357	2.76
Toplam	52,578,413	100.00	12,492,716	100.00

	Önceki Dönem			
	TP	(%)	YP	(%)
Tarım	1,784,550	3.56	173,750	1.24
Çiftçilik ve Hayvancılık	1,735,415	3.46	166,198	1.19
Ormançılık	-	-	-	-
Balıkçılık	49,135	0.10	7,552	0.05
Sanayi	15,615,539	31.15	6,890,850	49.44
Madencilik ve Taşocakçılığı	1,654,923	3.30	254,849	1.83
İmalat Sanayi	13,554,411	27.04	6,165,453	44.23
Elektrik, Gaz, Su	406,205	0.81	470,548	3.38
İnşaat	2,327,789	4.64	590,798	4.24
Hizmetler	14,384,915	28.69	6,217,596	44.60
Toptan ve Perakende Ticaret	6,412,554	12.79	1,255,522	9.01
Otel ve Lokanta Hizmetleri	973,171	1.94	1,051,394	7.54
Ulaştırma ve Haberleşme	2,294,804	4.58	420,794	3.02
Mali Kuruluşlar	1,554,116	3.10	1,419,802	10.19
Gayrimenkul ve Kira. Hizm.	1,209,616	2.41	1,985,634	14.24
Serbest Meslek Hizmetleri	708,475	1.41	80,243	0.58
Eğitim Hizmetleri	88,151	0.18	4,207	0.03
Sağlık ve Sosyal Hizmetler	1,144,028	2.28	-	-
Diğer	16,021,672	31.96	66,404	0.48
Toplam	50,134,465	100.00	13,939,398	100.00

Krediler ve Alacakların kalan vadesine göre kırılımı Dördüncü bölüm VI. no'lu dipnotta "Aktif ve pasif kalemlerin kalan vadelerine göre gösterimi" başlığı altında verilmiştir.

TÜRK EKONOMİ BANKASI ANONİM ŞİRKETİ

31 ARALIK 2019 TARİHİ İTİBARIYLA FİNANSAL TABLOLARA İLİŞKİN AÇIKLAMA VE DİPNOTLAR

(Tutarlar aksi belirtilmedikçe Bin Türk Lirası (TL) olarak ifade edilmiştir.)

XI. Risk Yönetimine İlişkin Açıklamalar (devamı)

3. Kredi riskine ilişkin kamuya açıklanacak hususlar (devamı)

3.1 Kredi riski ile ilgili genel bilgiler (devamı)

3.1.4 Varlıkların kredi kalitesi ile ilgili ilave açıklamalar (devamı)

- f) Coğrafi bölgeler ve sektör bazında karşılık ayrılan alacak tutarları (muhaseseli açıdan banka tarafından kullanılan tanıma göre) ve ilgili karşılıklar ile aktiften silinen tutar.

Banka'nın takipteki kredilerinin tamamı Türkiye'dedir. Sektör bazında karşılık ayrılan alacak tutarları dördüncü bölüm II. No'lu dipnotta "Önemli Sektörlere veya Karşı Taraf Türüne Göre Muhtelif Bilgiler" başlığı altında gösterilmiştir.

- g) Yakın izlemedeki krediler için yaşlandırma analizi

31 Aralık 2019	1-30 Gün	31-60 Gün	61-90 Gün	Toplam
Krediler ve Alacaklar				
Ticari Krediler	455,811	357,891	1,093,620	1,907,322
Tüketici Kredileri	482,022	297,618	380,699	1,160,339
Kredi Kartları	96,362	103,803	73,313	273,478
Toplam	1,034,195	759,312	1,547,632	3,341,139
31 Aralık 2018	1-30 Gün	31-60 Gün	61-90 Gün	Toplam
Krediler ve Alacaklar				
Ticari Krediler	632,672	777,110	1,215,500	2,625,282
Tüketici Kredileri	602,920	355,875	430,668	1,389,463
Kredi Kartları	106,973	136,331	99,341	342,645
Toplam	1,342,565	1,269,316	1,745,509	4,357,390

- h) Yeniden yapılandırılmış alacakların karşılık ayrılan olup olmamasına göre kırılımı

Değer düşüklüğüne uğramamış krediler:

Cari Dönem	Brüt Bakiye	Kredi Riskinde Önemli Artış (İkinci Aşama)	Net Bakiye
Ticari Krediler	1,927,889	393,754	1,534,135
Tüketici Kredileri	137,661	14,402	123,259
Kredi Kartları	61,116	3,605	57,511
Toplam	2,126,666	411,761	1,714,905
Önceki Dönem	Brüt Bakiye	Kredi Riskinde Önemli Artış (İkinci Aşama)	Net Bakiye
Ticari Krediler	1,866,363	290,760	1,575,603
Tüketici Kredileri	97,445	8,455	88,990
Kredi Kartları	49,128	4,263	44,865
Toplam	2,012,936	303,478	1,709,458

TÜRK EKONOMİ BANKASI ANONİM ŞİRKETİ

31 ARALIK 2019 TARİHİ İTİBARIYLA FİNANSAL TABLOLARA İLİŞKİN AÇIKLAMA VE DİPNOTLAR

(Tutarlar aksi belirtilmedikçe Bin Türk Lirası (TL) olarak ifade edilmiştir.)

XI. Risk Yönetimine İlişkin Açıklamalar (devamı)

3. Kredi riskine ilişkin kamuya açıklanacak hususlar (devamı)

3.1 Kredi riski ile ilgili genel bilgiler (devamı)

3.1.4 Varlıkların kredi kalitesi ile ilgili ilave açıklamalar (devamı)

Değer düşüklüğüne uğramış krediler:

Cari Dönem	Brüt Bakiye	Temerrüt (Üçüncü Aşama)	Net Bakiye
Ticari Krediler	47,120	28,442	18,678
Tüketici Kredileri	56,711	34,791	21,920
Kredi Kartları	11,972	9,355	2,617
Toplam	115,803	72,588	43,215

Önceki Dönem	Brüt Bakiye	Temerrüt (Üçüncü Aşama)	Net Bakiye
Ticari Krediler	14,325	11,363	2,962
Tüketici Kredileri	26,861	15,352	11,509
Kredi Kartları	8,072	5,464	2,608
Toplam	49,258	32,179	17,079

3.2 Kredi riski azaltımı

3.2.1 Kredi riski azaltım teknikleri ile ilgili kamuya açıklanacak bilgiler

a) Bilanço içi ve dışı netleştirmelerin kullanılma kapsamı ile ilgili politika ve süreçlerin temel özellikleri

Banka kredi riski azaltımı kapsamında bilanço içi ve bilanço dışı netleştirme yapmamakta ve kredi türevleri kullanılmamaktadır.

b) Teminatların değerlendirilmesi ve yönetimi ile ilgili politika ve süreçlerin temel özellikleri

Finansal teminatlar raporlama tarihi itibarıyla en güncel değerleri ile değerlendirilip, kredi riski azaltımı sürecine dahil olmaktadır. Teminat tutarının verilen krediye dağılımı yapılırken volatilite ayarlı değerleri üzerinden risk azaltımı etkileri hesaplanmakta olup kapsamlı finansal teminat yöntemine göre kredi riski azaltımı yapılmaktadır. Gayrimenkul ipoteklerinin hukuki geçerliliği rehnin zamanında ve usulüne uygun tescili ile sağlanmakta; piyasa koşullarında önemlilik arz edecek değişimler izlenmektedir.

Banka kredi riski azaltımı kapsamında ana teminat türü olarak nakit, devlet tahvili, hazine bonusu, altın, banka garantisi, hisse senedi ve türlerini kullanmaktadır. Ayrı birer risk sınıfı altında raporlanan ikamet amaçlı ve ticari gayrimenkul ipotekleri diğer ana teminat türleridir.

c) Kullanılan kredi riski azaltım araçlarından kaynaklanan piyasa ve kredi riski yoğunlaşması ile ilgili bilgi. (garantör türü, teminat sağlayıcılar vs)

Banka kredi müşterisinin, diğer kuruluşlardan aldığı teminat garanti bulunması durumunda, kredi riski azaltımı sürecinde garanti veren kuruluşun kredi riski değeri dikkate alınmaktadır.

Banka teminat olarak ağırlıklı olarak piyasa ve kredi riski yoğunlaşma riski düşük olan nakit, devlet tahvili ve hazine bonusu gibi kıymetleri tercih etmektedir.

TÜRK EKONOMİ BANKASI ANONİM ŞİRKETİ

31 ARALIK 2019 TARİHİ İTİBARIYLA FİNANSAL TABLOLARA İLİŞKİN AÇIKLAMA VE DİPNOTLAR

(Tutarlar aksi belirtilmedikçe Bin Türk Lirası (TL) olarak ifade edilmiştir.)

XI. Risk Yönetimine İlişkin Açıklamalar (devamı)

3. Kredi riskine ilişkin kamuya açıklanacak hususlar (devamı)

3.2 Kredi riski azaltımı

3.2.2 Kredi riski azaltım teknikleri – Genel bakış

Cari Dönem		Teminatsız alacaklar: TMS uyarınca değerlendirilmiş tutar	Teminat ile korunmuş alacaklar	Teminat ile korunmuş alacakların teminath kısımları	Finansal garantiler ile korunmuş alacaklar	Finansal garantiler ile korunmuş alacakların teminath kısımları	Kredi türevleri ile korunmuş alacaklar	Kredi türevleri ile korunmuş alacakların teminath kısımları
1	Krediler	51,501,497	10,623,941	9,464,806	4,740,052	3,794,739	-	-
2	Borçlanma araçları	10,438,340	-	-	-	-	-	-
3	Toplam	61,939,837	10,623,941	9,464,806	4,740,052	3,794,739	-	-
4	Temerrüde düşmüş	3,816,599	312,828	221,411	17,479	1,122	-	-

Önceki Dönem		Teminatsız alacaklar: TMS uyarınca değerlendirilmiş tutar	Teminat ile korunmuş alacaklar	Teminat ile korunmuş alacakların teminath kısımları	Finansal garantiler ile korunmuş alacaklar	Finansal garantiler ile korunmuş alacakların teminath kısımları	Kredi türevleri ile korunmuş alacaklar	Kredi türevleri ile korunmuş alacakların teminath kısımları
1	Krediler	46,362,565	9,664,219	8,690,629	9,163,643	6,601,291	-	-
2	Borçlanma araçları	6,078,567	-	-	-	-	-	-
3	Toplam	52,441,132	9,664,219	8,690,629	9,163,643	6,601,291	-	-
4	Temerrüde düşmüş	2,675,160	89,333	66,566	10,251	948	-	-

3.3 Standart yaklaşım kullanılması durumunda kredi riski

3.3.1 Bankaların kredi riskini standart yaklaşım ile hesaplarken kullandığı derecelendirme notlarıyla ilgili açıklamalar

Kredi riski hesaplamasında standart yaklaşım ile risk ağırlıkları belirlenen portföyler için bankalar aşağıdakileri açıklar:

- a) Bankanın kullandığı KDK'ların isimleri ve İKK'ların isimleri ve raporlama süresi içinde değişmesi durumunda nedenleri

Banka Fitch Ratings Uluslararası Derecelendirme kuruluşu dış derecelendirme notlarını kullanmaktadır.

- b) KDK ve İKK notu kullanılan risk sınıfları

Sermaye Yeterliliğinin Ölçülmesine ve Değerlendirilmesine İlişkin Yönetmeliğin 6 ncı maddesinde belirtilen risk sınıflarından olan Merkezi yönetimlerden veya merkez bankalarından alacakların tamamı için Fitch Ratings Uluslararası Derecelendirme kuruluşundan sahip oldukları dış derecelendirme notları kullanılırken, bankalar ve aracı kurumlardan olan alacaklar risk sınıfı için Ekonomik İşbirliği ve Kalkınma Örgütü (OECD) tarafından yayımlanan ülke riski sınıflandırması esas alınmaktadır. Derecelendirilmemiş bankalar ve aracı kurumlardan olan orjinal vadesi 3 ay ve daha kısa alacaklara %20, orjinal vadesi 3 aydan uzun alacaklara %50 risk ağırlığı uygulanmak olup, kurulu olduğu ülkenin OECD kredi kalite kademesine karşılık gelen risk ağırlığından düşük bir risk ağırlığı uygulanmamaktadır.

- c) Borçluya ait kredi derecelendirmesinin bankacılık hesaplarında borçludan olan diğer varlıklara nasıl uygulandığına ilişkin açıklama

Derecelendirilmemiş bankalar ve aracı kurumlardan olan orjinal vadesi 3 ay ve daha kısa alacaklara %20, orjinal vadesi 3 ay ve daha uzun alacaklara %50 risk ağırlığı uygulanmaktadır. Sermaye yeterliliği düzenlemelerine göre kurumsal alacakların karşı tarafı yurt içinde yerleşik olan alacaklar derecesiz kabul edilmek suretiyle sermaye yeterliliği hesaplamasına dahil edilmektedir.

TÜRK EKONOMİ BANKASI ANONİM ŞİRKETİ

31 ARALIK 2019 TARİHİ İTİBARIYLA FİNANSAL TABLOLARA İLİŞKİN AÇIKLAMA VE DİPNOTLAR

(Tutarlar aksi belirtilmedikçe Bin Türk Lirası (TL) olarak ifade edilmiştir.)

XI. Risk Yönetimine İlişkin Açıklamalar (devamı)

3. Kredi riskine ilişkin kamuya açıklanacak hususlar (devamı)

3.3 Standart yaklaşım kullanılması durumunda kredi riski (devamı)

3.3.1. Bankaların kredi riskini standart yaklaşım ile hesaplarken kullandığı derecelendirme notlarıyla ilgili açıklamalar (devamı)

- d) Derecelendirme notlarının risklilik bazında eşleştirilmesi. (Kurum'un eşleştirme tablosunda yer almayan KDK'lar için)

Fitch Ratings Uluslararası Derecelendirme kuruluşu ve Ekonomik İşbirliği ve Kalkınma Örgütü (OECD) tarafından yayımlanan ülke riski sınıflandırmasını esas alan, kredi kalitesi kademesi ve risk ağırlıkları eşleştirilmesi aşağıdaki tabloda gösterilmiştir:

Kredi Kalitesi Kademesi	Fitch Ratings Uzun Vadeli Kredi Derecelendirmesi	Merkezi Yönetimlerden veya Merkez Bankalarından Alacaklar	Bankalardan ve Aracı Kurumlardan Alacaklar		Kurumsal Alacaklar
			Kalan vadesi 3 aydan küçük alacaklar	Kalan vadesi 3 aydan büyük alacaklar	
0	-		%20	%50	%100
1	AAA ila AA-	%0	%20	%50	%100
2	A+ ila A-	%20	%20	%50	%100
3	BBB+ ila BBB-	%50	%50	%50	%100
4	BB+ ila BB-	%100	%100	%100	%100
5	B+ ila B-	%100	%100	%100	%100
6	CCC+ ve aşağısı	%150	%100	%100	%100
7	-		%150	%150	%100

TÜRK EKONOMİ BANKASI ANONİM ŞİRKETİ

31 ARALIK 2019 TARİHİ İTİBARIYLA FİNANSAL TABLOLARA İLİŞKİN AÇIKLAMA VE DİPNOTLAR

(Tutarlar aksi belirtilmedikçe Bin Türk Lirası (TL) olarak ifade edilmiştir.)

XI. Risk Yönetimine İlişkin Açıklamalar (devamı)

3. Kredi riskine ilişkin kamuya açıklanacak hususlar (devamı)

3.3 Standart yaklaşım kullanılması durumunda kredi riski (devamı)

3.3.1 Standart Yaklaşım- Maruz kalmış kredi riski ve kredi riski azaltım etkileri

Cari Dönem	Kredi dönüşüm oranı ve kredi riski azaltımından önce alacak tutarı		Kredi dönüşüm oranı ve kredi riski azaltımından sonra alacak tutarı		Risk ağırlıklı tutar ve risk ağırlıklı tutar yoğunluğu		
	Bilanço içi tutar	Bilanço dışı tutar	Bilanço içi tutar	Bilanço dışı tutar	Risk ağırlıklı tutar	Risk ağırlıklı tutar yoğunluğu	
1	Merkezi yönetimlerden veya merkez bankalarından alacaklar	20,795,764	-	22,823,247	445	4,686,792	%21
2	Bölgesel yönetimlerden veya yerel yönetimlerden alacaklar	1,247,638	4,566	1,242,201	2,087	622,150	%50
3	İdari birimlerden ve ticari olmayan girişimlerden alacaklar	-	-	-	-	-	-
4	Çok taraflı kalkınma bankalarından alacaklar	-	-	-	-	-	-
5	Uluslararası teşkilatlardan alacaklar	-	-	-	-	-	-
6	Bankalardan ve aracı kurumlardan alacaklar	10,917,720	2,235,018	10,819,861	1,718,566	4,387,903	%35
7	Kurumsal alacaklar	21,700,590	18,703,110	20,454,546	11,499,334	30,921,617	%97
8	Perakende alacaklar	29,340,715	15,428,657	27,088,081	3,014,696	22,568,577	%75
9	İkamet amaçlı gayrimenkul ipoteği ile teminatlandırılan alacaklar	5,473,079	374,142	5,473,079	146,464	1,966,840	%35
10	Ticari amaçlı gayrimenkul ipoteği ile teminatlandırılan alacaklar	6,506,468	1,174,811	6,236,649	512,230	4,765,201	%71
11	Tahsili gecikmiş alacaklar	1,794,352	244,545	1,793,224	77,444	1,691,079	%90
12	Kurulca riski yüksek belirlenmiş alacaklar	-	-	-	-	-	-
13	İpotek teminatlı menkul kıymetler	-	-	-	-	-	-
14	Bankalardan ve aracı kurumlardan olan kısa vadeli alacaklar ile kısa vadeli kurumsal alacaklar	-	-	-	-	-	-
15	Kolektif yatırım kuruluşu niteliğindeki yatırımlar	-	-	-	-	-	-
16	Diğer alacaklar	4,335,114	4,450,530	4,335,112	2,649	1,639,738	%38
17	Hisse senedi yatırımları	132,920	-	132,920	-	132,920	%100
18	Toplam	102,244,360	42,615,379	100,398,920	16,973,915	73,382,817	%63

TÜRK EKONOMİ BANKASI ANONİM ŞİRKETİ

31 ARALIK 2019 TARİHİ İTİBARIYLA FİNANSAL TABLOLARA İLİŞKİN AÇIKLAMA VE DİPNOTLAR

(Tutarlar aksi belirtilmedikçe Bin Türk Lirası (TL) olarak ifade edilmiştir.)

XI. Risk Yönetimine İlişkin Açıklamalar (devamı)

3. Kredi riskine ilişkin kamuya açıklanacak hususlar (devamı)

3.3 Standart yaklaşım kullanılması durumunda kredi riski (devamı)

3.3.2 Standart Yaklaşım- Maruz kalınan kredi riski ve kredi riski azaltım etkileri (devamı)

Önceki Dönem	Kredi dönüşüm oranı ve kredi riski azaltımından önce alacak tutarı		Kredi dönüşüm oranı ve kredi riski azaltımından sonra alacak tutarı		Risk ağırlıklı tutar ve risk ağırlıklı tutar yoğunluğu	
	Bilanço içi tutar	Bilanço dışı tutar	Bilanço içi tutar	Bilanço dışı tutar	Risk ağırlıklı tutar	Risk ağırlıklı tutar yoğunluğu
1 Merkezi yönetimlerden veya merkez bankalarından alacaklar	20,198,597	-	25,377,088	40,788	3,232,295	%13
2 Bölgesel yönetimlerden veya yerel yönetimlerden alacaklar	992,484	6,578	984,538	3,144	494,165	%50
3 İdari birimlerden ve ticari olmayan girişimlerden alacaklar	-	-	-	-	-	-
4 Çok taraflı kalkınma bankalarından alacaklar	-	-	-	-	-	-
5 Uluslararası teşkilatlardan alacaklar	-	-	-	-	-	-
6 Bankalardan ve aracı kurumlardan alacaklar	6,006,593	1,366,431	5,661,657	1,551,717	2,349,501	%33
7 Kurumsal alacaklar	26,152,538	20,226,548	24,223,728	12,033,390	35,789,239	%99
8 Perakende alacaklar	27,267,455	12,620,886	22,628,331	2,709,599	18,997,345	%75
9 İkamet amaçlı gayrimenkul ipoteği ile teminatlandırılan alacaklar	6,067,061	327,662	6,067,062	132,530	2,169,857	%35
10 Ticari amaçlı gayrimenkul ipoteği ile teminatlandırılan alacaklar	2,558,285	211,302	2,558,285	114,482	1,336,383	%50
11 Tahsili gecikmiş alacaklar	1,113,563	205,582	1,112,615	65,022	1,217,144	%103
12 Kurulca riski yüksek belirlenmiş alacaklar	-	-	-	-	-	-
13 İpotek teminatlı menkul kıymetler	-	-	-	-	-	-
14 Bankalardan ve aracı kurumlardan olan kısa vadeli alacaklar ile kısa vadeli kurumsal alacaklar	-	-	-	-	-	-
15 Kolektif yatırım kuruluşu niteliğindeki yatırımlar	-	-	-	-	-	-
16 Diğer alacaklar	2,960,154	3,737,223	2,953,765	2,242	852,424	%29
17 Hisse senedi yatırımları	94,290	-	94,290	-	94,290	%100
18 Toplam	93,411,020	38,702,212	91,661,359	16,652,914	66,532,643	%61

TÜRK EKONOMİ BANKASI ANONİM ŞİRKETİ

31 ARALIK 2019 TARİHİ İTİBARIYLA FİNANSAL TABLOLARA İLİŞKİN AÇIKLAMA VE DİPNOTLAR

(Tutarlar aksi belirtilmedikçe Bin Türk Lirası (TL) olarak ifade edilmiştir.)

XI. Risk Yönetimine İlişkin Açıklamalar (devamı)

3. Kredi riskine ilişkin kamuya açıklanacak hususlar (devamı)

3.3 Standart yaklaşım kullanılması durumunda kredi riski (devamı)

3.3.3 Risk sınıflarına ve risk ağırlıklarına göre alacaklar

Cari Dönem	Risk Sınıfları/ Risk Ağırlığı	%0	%10	%20	%35	%50 Gayrimenkul İpoteğiyle Teminatlandırılanlar (*)	%75	%100	%150	%200	Diğerleri	Toplam risk tutarı (KDO ve KRA sonrası)
1	Merkezi yönetimlerden veya merkez bankalarından alacaklar	18,136,900	-	-	-	-	-	4,686,792	-	-	-	22,823,692
2	Bölgesel yönetimlerden veya yerel yönetimlerden alacaklar	-	-	-	-	1,244,276	-	12	-	-	-	1,244,288
3	İdari birimlerden ve ticari olmayan girişimlerden alacaklar	-	-	-	-	-	-	-	-	-	-	-
4	Çok taraflı kalkınma bankalarından alacaklar	-	-	-	-	-	-	-	-	-	-	-
5	Uluslararası teşkilatlardan alacaklar	-	-	-	-	-	-	-	-	-	-	-
6	Bankalardan ve aracı kurumlardan alacaklar	-	-	9,044,671	-	1,838,724	-	1,645,882	9,150	-	-	12,538,427
7	Kurumsal alacaklar	-	-	786,895	-	805,495	-	30,361,490	-	-	-	31,953,880
8	Perakende alacaklar	-	-	5,755	-	21,615	30,075,157	250	-	-	-	30,102,777
9	İkamet amaçlı gayrimenkul ipoteği ile teminatlandırılan alacaklar	-	-	-	5,619,543	-	-	-	-	-	-	5,619,543
10	Ticari amaçlı gayrimenkul ipoteği ile teminatlandırılan alacaklar	-	-	-	-	3,967,356	-	2,781,523	-	-	-	6,748,879
11	Tahsili gecikmiş alacaklar	-	-	-	-	601,830	-	1,026,186	242,652	-	-	1,870,668
12	Kurulca riski yüksek belirlenmiş alacaklar	-	-	-	-	-	-	-	-	-	-	-
13	İpotek teminatlı menkul kıymetler	-	-	-	-	-	-	-	-	-	-	-
14	Bankalardan ve aracı kurumlardan olan kısa vadeli alacaklar ile kısa vadeli kurumsal alacaklar	-	-	-	-	-	-	-	-	-	-	-
15	Kolektif yatırım kuruluşu niteliğindeki yatırımlar	-	-	-	-	-	-	-	-	-	-	-
16	Hisse senedi yatırımları	-	-	-	-	-	-	132,920	-	-	-	132,920
17	Diğer Alacaklar	2,660,399	-	47,029	-	-	-	1,630,333	-	-	-	4,337,761
18	Toplam	20,797,299	-	9,884,350	5,619,543	8,479,296	30,075,157	42,265,388	251,802	-	-	117,372,835

(*) “Ticari amaçlı gayrimenkul ipoteği ile teminatlandırılan alacaklar” satırında gösterilen tutar “Gayrimenkul ipoteğiyle teminatlandırılan” olup, bu kolonda belirtilen diğer tutarlar %50 risk ağırlığına tabi alacakları göstermektedir.

TÜRK EKONOMİ BANKASI ANONİM ŞİRKETİ

31 ARALIK 2019 TARİHİ İTİBARIYLA FİNANSAL TABLOLARA İLİŞKİN AÇIKLAMA VE DİPNOTLAR

(Tutarlar aksi belirtilmedikçe Bin Türk Lirası (TL) olarak ifade edilmiştir.)

XI. Risk Yönetimine İlişkin Açıklamalar (devamı)

3. Kredi riskine ilişkin kamuya açıklanacak hususlar (devamı)

3.3 Standart yaklaşım kullanılması durumunda kredi riski (devamı)

3.3.3 Risk sınıflarına ve risk ağırlıklarına göre alacaklar (devamı)

Önceki Dönem												
Risk Sınıfları/ Risk Ağırlığı	%0	%10	%20	%35	%50 Gayrimenkul İpoteğiyle Teminatlandırılanlar (*)	%75	%100	%150	%200	Diğerleri	Toplam risk tutarı (KDO ve KRA sonrası)	
1 Merkezi yönetimlerden veya merkez bankalarından alacaklar	22,185,581	-	-	-	-	-	3,232,295	-	-	-	25,417,876	
2 Bölgesel yönetimlerden veya yerel yönetimlerden alacaklar	-	-	-	-	987,037	-	645	-	-	-	987,682	
3 İdari birimlerden ve ticari olmayan girişimlerden alacaklar	-	-	-	-	-	-	-	-	-	-	-	
4 Çok taraflı kalkınma bankalarından alacaklar	-	-	-	-	-	-	-	-	-	-	-	
5 Uluslararası teşkilatlardan alacaklar	-	-	-	-	-	-	-	-	-	-	-	
6 Bankalardan ve aracı kurumlardan alacaklar	-	-	5,154,440	-	1,484,779	-	570,019	4,136	-	-	7,213,374	
7 Kurumsal alacaklar	-	-	160,786	-	678,504	-	35,417,828	-	-	-	36,257,118	
8 Perakende alacaklar	-	-	7,903	-	7,021	25,323,006	-	-	-	-	25,337,930	
9 İkamet amaçlı gayrimenkul ipoteği ile teminatlandırılan alacaklar	-	-	-	6,199,592	-	-	-	-	-	-	6,199,592	
10 Ticari amaçlı gayrimenkul ipoteği ile teminatlandırılan alacaklar	-	-	-	-	2,672,767	-	-	-	-	-	2,672,767	
11 Tahsili gecikmiş alacaklar	-	-	-	-	331,085	-	436,453	410,099	-	-	1,177,637	
12 Kurulca riski yüksek belirlenmiş alacaklar	-	-	-	-	-	-	-	-	-	-	-	
13 İpotek teminatlı menkul kıymetler	-	-	-	-	-	-	-	-	-	-	-	
14 Bankalardan ve aracı kurumlardan olan kısa vadeli alacaklar ile kısa vadeli kurumsal alacaklar	-	-	-	-	-	-	-	-	-	-	-	
15 Kolektif yatırım kuruluşu niteliğindeki yatırımlar	-	-	-	-	-	-	-	-	-	-	-	
16 Hisse senedi yatırımları	-	-	-	-	-	-	94,290	-	-	-	94,290	
17 Diğer Alacaklar	2,066,839	-	45,928	-	-	-	843,240	-	-	-	2,956,007	
18 Toplam	24,252,420	-	5,369,057	6,199,592	6,161,193	25,323,006	40,594,770	414,235	-	-	108,314,273	

(*) “Ticari amaçlı gayrimenkul ipoteği ile teminatlandırılan alacaklar” satırında gösterilen tutar “Gayrimenkul ipoteğiyle teminatlandırılan” olup, bu kolonda belirtilen diğer tutarlar %50 risk ağırlığına tabi alacakları göstermektedir.

TÜRK EKONOMİ BANKASI ANONİM ŞİRKETİ

31 ARALIK 2019 TARİHİ İTİBARIYLA FİNANSAL TABLOLARA İLİŞKİN AÇIKLAMA VE DİPNOTLAR

(Tutarlar aksi belirtilmedikçe Bin Türk Lirası (TL) olarak ifade edilmiştir.)

XI. Risk Yönetimine İlişkin Açıklamalar (devamı)

4. Karşı taraf kredi riski açıklamaları

4.1. Karşı taraf kredi riskine ilişkin açıklamalar

Türev işlem yapmak isteyen müşterilerin limit talepleri, ilgili iş koluna göre farklı kredi komitelerinde değerlendirilir. Kredi komitesi tarafından onaylanan limit tutarları risk ağırlıklı limitlerdir. Risk ağırlıklı limitler kapsamında takip edilecek risk tutarı hesaplanırken, işlemin nominal tutarına; işlemin vadesine, tipine, para birimine, yapılış amacına göre değişen ve her bir risk faktörünün tarihsel hareketliliği üzerine kurulan oranlarla çarpılır. Güncellemeler, piyasalarda yüksek dalgalanmaların sıklıkla yaşandığı zamanlar haricinde genellikle yıllık bazda yapılır. Diğer bir deyişle, piyasalarda yüksek dalgalanmalar olması durumunda, mevcut tablolar risk hesaplamalarını yeterli bir şekilde karşılamıyorsa, tüm tablolar yıllık süreyi beklemeden tekrar gözden geçirilir.

Tablo hesaplamalarında, farklı tarihsel periyotlar göz önüne alınarak analizler düzenlenir. Veri seti içine geçmişte yüksek dalgalanma olan bir periyot var ise, geçmişte yüksek dalgalanmaların olduğu periyotta ve sonuçlarda alınan tarihsel dönem kritik olabilmektedir. Ayrıca, tarihsel dalgalanmalarda, benzer çalışma kastedilen bir veri için de ayrıca düzenlenmektedir. Süreçte, BNP Paribas tarafından sağlanan referanslar da ayrıca göz önüne alınmaktadır. En sonunda, tüm sonuçlar önce iş kolları, sonrasında da Piyasa ve Likidite Risk Komitesi'nde tartışılır. Son karar Risk Politikası Komitesi tarafından alınır, alternatiflerin arasından biri seçilerek uygulamaya alınır. Risk Politikası Komitesi üyelerinin gerekli görmesi durumunda Yönetim Kurulu üyelerinin onayı da alınır.

Türev ürün müşterisi işlemi yapılış amacına göre ikiye ayrılmaktadır. Bu ayrışma sırasında müşteri, yapmış olduğu farklı işlemlerle değerlendirilmeyip, hangi gruba girdiği müşteri özelinde tüm işlemlerini kapsayacak şekilde karar verilir. İlgili Krediler Bölümü, müşterinin Alım/Satım Amaçlı Türev Limiti ya da Korunma Amaçlı Türev Limiti kapsamında değerlendirileceğine karar verir.

Prensipde, tüm bireysel müşteriler, alım/satım amaçlı olarak değerlendirilmekte ve %100 nakit ve benzeri teminatla çalışılmaktadır. Ticari ve Kurumsal müşteriler ise firma bazında değerlendirilerek alınan karar neticesinde farklı teminat koşullarıyla çalışılmaktadır. Müşteriler ile belirlenen teminat şartlarına göre günlük bazda riskler takip edilmekte, içsel olarak belirlenen kurallar çerçevesinde gerekli görülen durumlarda ek teminat talepleri yapılmaktadır.

Bankalar ile gerçekleştirilen türev işlemlerde ise karşı kurumdan ISDA, CSA, VM ve GMRA anlaşmaları talep edilmektedir. Prensip olarak bu anlaşmaların imzalanmadığı bankalarla türev işlemler gerçekleştirilmemektedir. Sözleşme şartları dikkate alınarak türev işlem gerçekleştirilen bankalar ile günlük bazda teminat yönetimi gerçekleştirilmektedir. Bu şekilde olası karşı taraf riski minimize edilmektedir.

Açık olan tüm türev işlemleri piyasa verileri kullanılarak günlük olarak değerlendirilmekte ve oluşan değerlendirilme tutarları sisteme yüklenmektedir. Yeni bir işlem yapıldığında ilgili risk ağırlıkları ile hesaplanan risk tutarı sisteme otomatik olarak yansımaktadır. Diğer bir deyişle yapılan tüm türev işlemlerine ilişkin karşı taraf riski bankacılık sistemi üzerinden takip edilmektedir. Bu çerçevede müşteri işlemleri için gerekli teminat tutarı, işlemin değerlendirilme tutarı ve risk ağırlıklı nominal tutarı, teminat şartı ve Banka tarafından belirlenen limit takip kuralları dikkate alınarak günlük olarak takip edilir.

Yapılan işlemlerin işlem bazında sermaye tüketiminin ne kadar olacağını öngörülebilmesi amacıyla simülasyonlar yapılmaktadır. Türev işlem gerçekleştirilen müşteri ve bankaların ratingleri ve Basel II portföyleri her ay tekrar güncellenmekte, tüm bunlar sermaye gereksinimi hesaplamasında ve teminat koşullarının değerlendirilmesinde dikkate alınmaktadır.

TÜRK EKONOMİ BANKASI ANONİM ŞİRKETİ

31 ARALIK 2019 TARİHİ İTİBARIYLA FİNANSAL TABLOLARA İLİŞKİN AÇIKLAMA VE DİPNOTLAR

(Tutarlar aksi belirtilmedikçe Bin Türk Lirası (TL) olarak ifade edilmiştir.)

XI. Risk Yönetimine İlişkin Açıklamalar (devamı)

4. Karşı taraf kredi riski açıklamaları (devamı)

4.2. Karşı taraf kredi riskinin ölçüm yöntemlerine göre değerlendirilmesi

Cari Dönem	Yenileme maliyeti	Potansiyel kredi riski tutarı	EBPRT(*)	Yasal risk tutarının hesaplanm ası için kullanılan alfa	Kredi riski azaltımı sonrası risk tutarı	Risk ağırlıklı tutarlar
Standart yaklaşım - KKR (türevler için)	424,504	567,790		1.4	978,777	807,495
İçsel Model Yöntemi (türev finansal araçlar, repo işlemleri, menkul kıymetler veya emtia ödünç verme veya ödünç alma işlemleri, takas süresi uzun işlemler ile kredili menkul kıymet işlemleri için)			-	-	-	-
Kredi riski azaltımı için kullanılan basit yöntem- (repo işlemleri, menkul kıymetler veya emtia ödünç verme veya ödünç alma işlemleri, takas süresi uzun işlemler ile kredili menkul kıymet işlemleri için)					-	-
Kredi riski azaltımı için kapsamlı yöntem – (repo işlemleri, menkul kıymetler veya emtia ödünç verme veya ödünç alma işlemleri, takas süresi uzun işlemler ile kredili menkul kıymet işlemleri için)					-	-
Repo işlemleri, menkul kıymetler veya emtia ödünç verme veya ödünç alma işlemleri, takas süresi uzun işlemler ile kredili menkul kıymet işlemleri için riske maruz değer					20,589	3,653
Toplam						811,148

(*) Efektif beklenen pozisyon risk tutarı

Önceki Dönem	Yenileme maliyeti	Potansiyel kredi riski tutarı	EBPRT(*)	Yasal risk tutarının hesaplanm ası için kullanılan alfa	Kredi riski azaltımı sonrası risk tutarı	Risk ağırlıklı tutarlar
Standart yaklaşım - KKR (türevler için)	749,662	480,953		1.4	1,215,124	953,104
İçsel Model Yöntemi (türev finansal araçlar, repo işlemleri, menkul kıymetler veya emtia ödünç verme veya ödünç alma işlemleri, takas süresi uzun işlemler ile kredili menkul kıymet işlemleri için)			-	-	-	-
Kredi riski azaltımı için kullanılan basit yöntem- (repo işlemleri, menkul kıymetler veya emtia ödünç verme veya ödünç alma işlemleri, takas süresi uzun işlemler ile kredili menkul kıymet işlemleri için)					-	-
Kredi riski azaltımı için kapsamlı yöntem – (repo işlemleri, menkul kıymetler veya emtia ödünç verme veya ödünç alma işlemleri, takas süresi uzun işlemler ile kredili menkul kıymet işlemleri için)					-	-
Repo işlemleri, menkul kıymetler veya emtia ödünç verme veya ödünç alma işlemleri, takas süresi uzun işlemler ile kredili menkul kıymet işlemleri için riske maruz değer					11,621	2,970
Toplam						956,074

(*) Efektif beklenen pozisyon risk tutarı

TÜRK EKONOMİ BANKASI ANONİM ŞİRKETİ

31 ARALIK 2019 TARİHİ İTİBARIYLA FİNANSAL TABLOLARA İLİŞKİN AÇIKLAMA VE DİPNOTLAR

(Tutarlar aksi belirtilmedikçe Bin Türk Lirası (TL) olarak ifade edilmiştir.)

XI. Risk Yönetimine İlişkin Açıklamalar (devamı)

4. Karşı taraf kredi riski açıklamaları (devamı)

4.3. Kredi değerlendirme ayarlamaları için sermaye yükümlülüğü

Cari Dönem	Risk tutarı (Kredi riski azaltımı teknikleri kullanımı sonrası)	Risk ağırlıklı tutarlar
Gelişmiş yöntemle göre KDA sermaye yükümlülüğüne tabi portföylerin toplam tutarı	-	-
(i) Riske maruz değer bileşeni (3*çarpan dahil)		-
(ii) Stres riske maruz değer (3*çarpan dahil)		-
Standart yöntemle göre KDA sermaye yükümlülüğüne tabi portföylerin toplam tutarı	978,777	392,622
KDA sermaye yükümlülüğüne tabi toplam tutar	978,777	392,622

Önceki Dönem	Risk tutarı (Kredi riski azaltımı teknikleri kullanımı sonrası)	Risk ağırlıklı tutarlar
Gelişmiş yöntemle göre KDA sermaye yükümlülüğüne tabi portföylerin toplam tutarı	-	-
(i) Riske maruz değer bileşeni (3*çarpan dahil)		-
(ii) Stres riske maruz değer (3*çarpan dahil)		-
Standart yöntemle göre KDA sermaye yükümlülüğüne tabi portföylerin toplam tutarı	1,215,124	350,636
KDA sermaye yükümlülüğüne tabi toplam tutar	1,215,124	350,636

TÜRK EKONOMİ BANKASI ANONİM ŞİRKETİ

31 ARALIK 2019 TARİHİ İTİBARIYLA FİNANSAL TABLOLARA İLİŞKİN AÇIKLAMA VE DİPNOTLAR

(Tutarlar aksi belirtilmedikçe Bin Türk Lirası (TL) olarak ifade edilmiştir.)

XI. Risk Yönetimine İlişkin Açıklamalar (devamı)

4. Karşı taraf kredi riski açıklamaları (devamı)

4.4. Risk sınıfları ve risk ağırlıklarına göre karşı taraf kredi riski

Cari Dönem										Toplam kredi
Risk ağırlıkları/Risk Sınıfları	%0	%10	%20	%35	%50	%75	%100	%150	Diğer	riski(*)
Merkezi yönetimlerden ve merkez bankalarından alacaklar	13,012	-	-	-	-	-	-	-	-	13,012
Bölgesel veya yerel yönetimlerden alacaklar	-	-	-	-	-	-	-	-	-	-
İdari birimlerden ve ticari olmayan girişimlerden alacaklar	-	-	-	-	-	-	-	-	-	-
Çok taraflı kalkınma bankalarından alacaklar	-	-	-	-	-	-	-	-	-	-
Uluslararası teşkilatlardan alacaklar	-	-	-	-	-	-	-	-	-	-
Bankalar ve aracı kurumlardan alacaklar	-	-	9,946	-	297,308	-	46,481	-	-	353,735
Kurumsal alacaklar	-	-	131	-	15,706	-	574,234	-	-	590,071
Perakende alacaklar	-	-	-	-	-	42,548	-	-	-	42,548
Gayrimenkul ipoteğiyle teminatlandırılmış alacaklar	-	-	-	-	-	-	-	-	-	-
Tahsili gecikmiş alacaklar	-	-	-	-	-	-	-	-	-	-
Kurulca riski yüksek olarak belirlenen alacaklar	-	-	-	-	-	-	-	-	-	-
İpotek teminatl menkul kıymetler	-	-	-	-	-	-	-	-	-	-
Menkul kıymetleştirme pozisyonları	-	-	-	-	-	-	-	-	-	-
Kısa vadeli kredi derecelendirmesi bulunan bankalar ve aracı kurumlardan alacaklar ile kurumsal alacaklar	-	-	-	-	-	-	-	-	-	-
Kolektif yatırım kuruluşu niteliğindeki yatırımlar	-	-	-	-	-	-	-	-	-	-
Hisse senedi yatırımları	-	-	-	-	-	-	-	-	-	-
Diğer alacaklar	-	-	-	-	-	-	-	-	-	-
Diğer varlıklar(**)	-	-	-	-	-	-	-	-	-	-
Toplam	13,012	-	10,077	-	313,014	42,548	620,715	-	-	999,366

(*) Toplam kredi riski: Karşı taraf kredi riski ölçüm teknikleri uygulandıktan sonra sermaye yeterliliği hesaplamasıyla ilgili olan tutar.

(**) Diğer varlıklar: Merkezi Karşı Tarafa olan riskler tablosunda raporlanan karşı taraf kredi riski içinde yer alamayan miktarları içerir.

TÜRK EKONOMİ BANKASI ANONİM ŞİRKETİ

31 ARALIK 2019 TARİHİ İTİBARIYLA FİNANSAL TABLOLARA İLİŞKİN AÇIKLAMA VE DİPNOTLAR

(Tutarlar aksi belirtilmedikçe Bin Türk Lirası (TL) olarak ifade edilmiştir.)

XI. Risk Yönetimine İlişkin Açıklamalar (devamı)

4. Karşı taraf kredi riski açıklamaları (devamı)

4.4. Risk sınıfları ve risk ağırlıklarına göre karşı taraf kredi riski (devamı)

Önceki Dönem										Toplam kredi
Risk ağırlıkları/Risk Sınıfları	%0	%10	%20	%35	%50	%75	%100	%150	Diğer	riski(*)
Merkezi yönetimlerden ve merkez bankalarından alacaklar	-	-	-	-	-	-	5,601	-	-	5,601
Bölgesel veya yerel yönetimlerden alacaklar	-	-	-	-	-	-	-	-	-	-
İdari birimlerden ve ticari olmayan girişimlerden alacaklar	-	-	-	-	-	-	-	-	-	-
Çok taraflı kalkınma bankalarından alacaklar	-	-	-	-	-	-	-	-	-	-
Uluslararası teşkilatlardan alacaklar	-	-	-	-	-	-	-	-	-	-
Bankalar ve aracı kurumlardan alacaklar	-	-	9,468	-	515,103	-	-	477	-	525,048
Kurumsal alacaklar	-	-	769	-	2,673	-	677,319	-	-	680,761
Perakende alacaklar	-	-	-	-	-	15,328	7	-	-	15,335
Gayrimenkul ipoteğiyle teminatlandırılmış alacaklar	-	-	-	-	-	-	-	-	-	-
Tahsili gecikmiş alacaklar	-	-	-	-	-	-	-	-	-	-
Kurulca riski yüksek olarak belirlenen alacaklar	-	-	-	-	-	-	-	-	-	-
İpotek teminatl menkul kıymetler	-	-	-	-	-	-	-	-	-	-
Menkul kıymetleştirme pozisyonları	-	-	-	-	-	-	-	-	-	-
Kısa vadeli kredi derecelendirmesi bulunan bankalar ve aracı kurumlardan alacaklar ile kurumsal alacaklar	-	-	-	-	-	-	-	-	-	-
Kolektif yatırım kuruluşu niteliğindeki yatırımlar	-	-	-	-	-	-	-	-	-	-
Hisse senedi yatırımları	-	-	-	-	-	-	-	-	-	-
Diğer alacaklar	-	-	-	-	-	-	-	-	-	-
Diğer varlıklar(**)	-	-	-	-	-	-	-	-	-	-
Toplam	-	-	10,237	-	517,776	15,328	682,927	477	-	1,226,745

(*) Toplam kredi riski: Karşı taraf kredi riski ölçüm teknikleri uygulandıktan sonra sermaye yeterliliği hesaplamasıyla ilgili olan tutar.

(**) Diğer varlıklar: Merkezi Karşı Tarafa olan riskler tablosunda raporlanan karşı taraf kredi riski içinde yer alamayan miktarları içerir.

TÜRK EKONOMİ BANKASI ANONİM ŞİRKETİ

31 ARALIK 2019 TARİHİ İTİBARIYLA FİNANSAL TABLOLARA İLİŞKİN AÇIKLAMA VE DİPNOTLAR

(Tutarlar aksi belirtilmedikçe Bin Türk Lirası (TL) olarak ifade edilmiştir.)

XI. Risk Yönetimine İlişkin Açıklamalar (devamı)

4. Karşı taraf kredi riski açıklamaları (devamı)

4.5. Karşı taraf kredi riski için kullanılan teminatlar

Cari Dönem	Türev finansal araç teminatları				Diğer işlem teminatları	
	Alınan teminatlar		Verilen teminatlar		Alınan teminatlar	Verilen teminatlar
	Ayrılmış	Ayrılmamış	Ayrılmış	Ayrılmamış		
Nakit – yerli para	-	298	-	-	-	-
Nakit – yabancı para	-	12,916	-	-	-	-
Devlet tahvil/bono - yerli	-	74	-	-	-	-
Devlet tahvil/bono - diğer	-	229	-	-	-	-
Kamu kurum tahvil/bono	-	-	-	-	-	-
Kurumsal tahvil/bono	-	-	-	-	-	-
Hisse senedi	-	-	-	-	-	-
Diğer teminat	-	-	-	-	-	-
Toplam	-	13,517	-	-	-	-

Önceki Dönem	Türev finansal araç teminatları				Diğer işlem teminatları	
	Alınan teminatlar		Verilen teminatlar		Alınan teminatlar	Verilen teminatlar
	Ayrılmış	Ayrılmamış	Ayrılmış	Ayrılmamış		
Nakit – yerli para	-	1,642	-	-	-	-
Nakit – yabancı para	-	13,849	-	-	-	-
Devlet tahvil/bono - yerli	-	-	-	-	-	-
Devlet tahvil/bono - diğer	-	-	-	-	-	-
Kamu kurum tahvil/bono	-	-	-	-	-	-
Kurumsal tahvil/bono	-	-	-	-	-	-
Hisse senedi	-	-	-	-	-	-
Diğer teminat	-	-	-	-	-	-
Toplam	-	15,491	-	-	-	-

4.6. Kredi türevleri

	Cari Dönem	
	Alınan koruma	Satılan koruma
Nominal		
Tek referans borçlu kredi temerrüt swapları	-	-
Endeks kredi temerrüt swapları	-	-
Toplam getiri swapları	-	-
Kredi opsiyonları	-	-
Diğer kredi türevleri	-	-
Toplam Nominal	-	-
Gerçeğe Uygun Değer		
Pozitif gerçeğe uygun değer (varlık)	-	-
Negatif gerçeğe uygun değer yükümlülük	-	-
	Önceki Dönem	
	Alınan koruma	Satılan koruma
Nominal		
Tek referans borçlu kredi temerrüt swapları	105,480	-
Endeks kredi temerrüt swapları	-	-
Toplam getiri swapları	-	-
Kredi opsiyonları	-	-
Diğer kredi türevleri	-	-
Toplam Nominal	105,480	-
Gerçeğe Uygun Değer	(5,875)	
Pozitif gerçeğe uygun değer (varlık)	390	-
Negatif gerçeğe uygun değer yükümlülük	(6,265)	-

4.7. Merkezi Karşı Tarafa olan riskler

Bulunmamaktadır.

TÜRK EKONOMİ BANKASI ANONİM ŞİRKETİ

31 ARALIK 2019 TARİHİ İTİBARIYLA FİNANSAL TABLOLARA İLİŞKİN AÇIKLAMA VE DİPNOTLAR

(Tutarlar aksi belirtilmedikçe Bin Türk Lirası (TL) olarak ifade edilmiştir.)

XI. Risk Yönetimine İlişkin Açıklamalar (devamı)

5. Menkul kıymetleştirme açıklamaları

Banka menkul kıymetleştirme yapmadığından “Bankalarca Risk Yönetimine İlişkin Kamuya Yapılacak Açıklamalar Hakkında Tebliğ” kapsamında hazırlanması gereken ilgili tablolar ve açıklamalar verilmemiştir.

6. Piyasa Riski Açıklamaları

Piyasa riski bölümü, bu riske maruz pozisyonlardan kaynaklı piyasa riski sermaye yükümlülüklerini içermektedir. Alım satım hesaplarında tutulan menkul kıymetleştirme pozisyonları için gerekli olan sermaye yükümlülüğü, piyasa riski sermaye yükümlülükleri içinde yer almakla birlikte ayrı bir şekilde de verilmektedir. Alım satım hesaplarında yer alan pozisyonlardan kaynaklı karşı taraf kredi riski sermaye yükümlülüğü açıklamalarına ise Beşinci Bölümde yer verilmiş olup bu bölümde ele alınmamıştır.

23 Ekim 2015 tarihinde 29511 sayılı Resmi Gazete’de yayımlanan ve 31 Mart 2016 tarihi itibarıyla yürürlüğe giren “Bankalarca Risk Yönetimine İlişkin Kamuya Yapılacak Açıklamalar Hakkında Tebliğ” uyarınca hazırlanan dipnotlar ve ilgili açıklamalar bu bölümde verilmektedir. İlgili tebliğ uyarınca yılsonu verilmesi gereken tablolar, Banka’nın piyasa riski hesaplamasında standart yaklaşım kullanıldığından sunulmamıştır.

6.1. Piyasa riskiyle ilgili kamuya açıklanacak niteliksel bilgiler

Bilanço içi ve bilanço dışı hesaplarda Banka tarafından tutulan pozisyonların finansal piyasalardaki dalgalanmalarından kaynaklanan faiz ve kur riskleri ölçülmekte, sermaye yükümlülüğünün hesaplamasında aşağıdaki tabloda yer verilen standart metod ile hesaplanan riske maruz değer dikkate alınmaktadır. Standart metod dışında içsel model kullanılarak hesaplanan piyasa riski değeri (Riske Maruz Değer), senaryo analizi ve stres testleri kullanılarak desteklenmekte olup, tarihsel simülasyon yöntemi ile günlük olarak hesaplanmakta ve üst yönetime raporlanmaktadır.

Döviz pozisyonu için, Yönetim Kurulu tarafından farklı kırılımlarda limitler belirlenmiş olup, hesaplamalarda opsiyon işlemleri delta eşlenikleri ile dikkate alınmaktadır.

Düzenli olarak yapılan çalışmalar ile faize hassas tüm ürünler için, faiz oranlarındaki değişimlerden kaynaklı net faiz geliri etkisi hesaplanmakta ve sonuçlar yine Yönetim Kurulu tarafından belirlenen limitler dahilinde takip edilmektedir. Her bir para birimi bazında faiz oranlarına verilen şoklar değişimle birlikte, yapılan senaryo analizlerinde gerek lineer gerekse ani şoklar değerlendirilmektedir. Ayrıca bu analizler hem mevcut bilanço hem de hedef bilanço rakamları için gerçekleştirilebilmektedir.

Ekonomik değer yaklaşımına göre piyasa faiz oranlarındaki değişimler Banka’nın varlık ve yükümlülüklerinin, ve bilanço dışı işlemlerinin değerini etkileyebilir. Banka’nın ekonomik değerinin faiz değişimlerine olan hassasiyeti hissedarlar, yönetim ve denetçiler için önemli bir konudur.

Bir ürünün ekonomik değeri; beklenen nakit akışlarının iskonto edilerek bugünkü değer tutarının bulunmasıdır.

Banka’nın ekonomik değeri; beklenen nakit akışlarının bugünkü değeri yani aktiflerin beklenen nakit akışlarından pasiflerin beklenen nakit akışlarının çıkarılması ve bilanço dışı işlemlerinin beklenen nakit akışlarının eklenmesidir. Ekonomik değer bakış açısı bankanın değerinin faizlerdeki dalgalanmalara olan hassasiyetini gösterir.

Özkaynağın Piyasa Değeri varlıkların piyasa değeri ile yükümlülüklerin piyasa değeri arasındaki fark olarak ifade edilir. Yönetim Kurulu, Özkaynağın Piyasa Değeri için de limit belirlemiş olup, bu limit takibinde tüm ürünlere özkaynağın piyasa değerine etkisini görebilmek için şok uygulanır. Uygulanan şoklar para birimleri bazında değişiklik göstermektedir.

Ekonomik değer yaklaşımı faizlerdeki değişimin gelecekteki tüm nakit akışlarına etkisini dikkate aldığı için faizlerdeki değişimin olası uzun vadeli etkilerini kapsayıcı bir şekilde görülmesini sağlar.

TÜRK EKONOMİ BANKASI ANONİM ŞİRKETİ

31 ARALIK 2019 TARİHİ İTİBARIYLA FİNANSAL TABLOLARA İLİŞKİN AÇIKLAMA VE DİPNOTLAR

(Tutarlar aksi belirtilmedikçe Bin Türk Lirası (TL) olarak ifade edilmiştir.)

XI. Risk Yönetimine İlişkin Açıklamalar (devamı)

6. Piyasa Riski Açıklamaları (devamı)

6.1. Piyasa riskiyle ilgili kamuya açıklanacak niteliksel bilgiler (devamı)

Bu analizlere ek olarak Grup Risk Yönetimi mevcut pozisyonlar üzerinden, piyasa koşullarında meydana gelecek olağanüstü dalgalanmalar sonucu ortaya çıkacak olası kayıp tutarından haberdar olmak amacıyla stres testleri çalıştırır. BNP Paribas ve TEB Grup Risk Yönetimi tarafından hazırlanan stres testleri, senaryolara dayalı piyasa fiyatı değişiklikleri sonucu pozisyonlarda meydana gelen hassasiyeti ölçer. Hem tarihsel hem de varsayımlara dayanan senaryo analizleri gerçekleştirilir.

Hem kur hem de faiz riskinin mevcut portföye etkisinin görülebilmesi amacıyla senaryo analizleri uygulanmaktadır.

Senaryo analizleri dışında farklı stres testleri de mevcut portföye uygulanmaktadır. Amaç geçmişte meydana gelen olayların mevcut pozisyonlar üzerindeki etkisini görebilmektir.

Bono portföyü için belirlenen nominal tutar limitleri, alım-satım portföyü için belirlenen Riske Maruz Değer ("RMD") limitleri ve faiz riskinin takibi için oluşturulan PV01 limitleri günlük olarak hesaplanarak takip edilmekte ve yönetime raporlanmaktadır. Ayrıca bilançodaki tüm ürünler için gerek Faiz Oranı gerekse Likidite Açığı/Artışı hesaplamaları yapılmaktadır. Her iki çalışma için ürün bazında nakit akışları oluşturulurken yeniden fiyatlandırma ve vade tarihleri yanı sıra ürün bazında belirlenen kabuller de dikkate alınmaktadır.

Piyasa ve Likidite Risk Komitesi için aylık rapor hazırlanır. Raporlar gün sonu pozisyonları ve aylık/yıllık kümüle kar/zarar rakamlarını ile ay içinde alınan belli başlı pozisyonları içerir.

Tüm limit ve risk pozisyonları Denetim Komitesi'ne ve Yönetim Kurulu'na da sunulur.

6.2. Standart yaklaşım

Cari Dönem		Risk Ağırlıklı Tutar
Dolaysız (peşin) ürünler		
1	Faiz oranı riski (genel ve spesifik)	1,437,126
2	Hisse senedi riski (genel ve spesifik)	-
3	Kur riski	82,917
4	Emtia riski	107,119
Opsiyonlar		
5	Basitleştirilmiş yaklaşım	-
6	Delta-plus metodu	22,588
7	Senaryo yaklaşımı	-
8	Menkul kıymetleştirme	-
9	Toplam	1,649,750
Önceki Dönem		Risk Ağırlıklı Tutar
Dolaysız (peşin) ürünler		
1	Faiz oranı riski (genel ve spesifik)	634,338
2	Hisse senedi riski (genel ve spesifik)	-
3	Kur riski	36,949
4	Emtia riski	12,000
Opsiyonlar		
5	Basitleştirilmiş yaklaşım	-
6	Delta-plus metodu	23,438
7	Senaryo yaklaşımı	-
8	Menkul kıymetleştirme	-
9	Toplam	706,725

TÜRK EKONOMİ BANKASI ANONİM ŞİRKETİ

31 ARALIK 2019 TARİHİ İTİBARIYLA FİNANSAL TABLOLARA İLİŞKİN AÇIKLAMA VE DİPNOTLAR

(Tutarlar aksi belirtilmedikçe Bin Türk Lirası (TL) olarak ifade edilmiştir.)

XI. Risk Yönetimine İlişkin Açıklamalar (devamı)

7. Operasyonel Risk Açıklamaları

- a) Operasyonel risk hesaplamasında temel gösterge yöntemi kullanılmaktadır. Operasyonel risk ölçümleri yıllık olarak yapılmaktadır.
- b) Temel gösterge yönteminin kullanılması durumunda aşağıdaki tabloda yer alan bilgiler:

	31.12.2016	31.12.2017	31.12.2018	Toplam/Pozitif BG yılı sayısı	Oran (%)	Toplam
Brüt gelir	4,103,251	4,133,929	5,159,211	4,465,464	15	669,820
Operasyonel Riske Esas Tutar (Toplam*12.5)						8,372,744

	31.12.2015	31.12.2016	31.12.2017	Toplam/Pozitif BG yılı sayısı	Oran (%)	Toplam
Brüt gelir	3,595,664	4,103,251	4,133,929	3,944,281	15	591,642
Operasyonel Riske Esas Tutar (Toplam*12.5)						7,395,528

- c) Banka standart metot kullanmamaktadır.
- d) Banka standart yöntemde alternatif uygulama kullanmamaktadır.
- e) Banka ileri ölçüm yaklaşımı kullanmamaktadır.

8. Bankalarda İyi Ücretlendirme Uygulamalarına İlişkin Rehber Kapsamındaki Açıklamalar:

TEB’de maaş ödemeleri gerekli yasal kesintiler sonrasında her ayın son iş günü net olarak yapılmaktadır. Aylık maaşa ek olarak, tüm TEB çalışanlarına, niceliksel ve niteliksel hedeflerini gerçekleştirmede gösterdikleri performansın değerlendirilerek, kolektif ve bireysel başarıların ödüllendirilmesi amacıyla performansa dayalı başarı ve satış primi ya da yıllık performans ikramiyesi ödenebilir.

Yıllık performans ikramiyesi havuzu piyasa uygulamaları (yerel ve/veya mesleki) doğrultusunda Banka karlılığı, Banka faaliyetlerinin sonuçları ve hedef gerçekleştirmeler dikkate alınarak belirlenir. Performans ikramiyesi, ilgili yıl için en az %80 hedef gerçekleştirme oranı sağlanması durumunda ödenebilir. Başarı ve Satış Primi kapsamına giren çalışanlarımız için, yıl içindeki hedef gerçekleştirmelerine yönelik Başarı ve Satış primi ödenir.

Bankacılık Düzenleme ve Denetleme Kurulu’nun (BDDK) “Bankaların Kurumsal Yönetim İlkelerine İlişkin Yönetmelik” ve ölçülülük ilkesi çerçevesinde “Bankalarda İyi Ücretlendirme Uygulamalarına İlişkin Rehber” esaslarına uyumlu olarak hazırlanmış olan bankamızın Ücretlendirme Politikası, Banka’nın faaliyetlerinin içeriğine, yapısına, stratejilerine ve Bankanın uzun dönem hedeflerine ve risk yönetimi yapısına ve yerel düzenlemelere uygun olarak düzenlenmiştir. Bu yönetmelik aşırı risk alımını önlemeyi ve risk yönetimine fiili katkıları değerlendirmeyi amaçlamaktadır.

Ücretlendirme Politikamız, Banka’yı, Yönetim Kurulu tarafından belirlenen ve onaylanan ilkeler ve parametreler doğrultusunda risklerin yönetilmesi konusunda destekler. Ücretlendirme Politikamızın amacı, hem işkolu hem de destek fonksiyonlarda Banka’nın stratejik hedeflerine ulaşmasında destek verecek yetkin ve uzman çalışanların Banka’ya kazandırılması ve tutundurulmasını sağlamaktır.

SECOM (Seçilim ve Mali Haklar Komitesi), Yönetim Kurulu adına ücretlendirme politikasının yerel ve BNP Paribas düzenlemeleriyle uyumlu olarak hazırlanmasından sorumlu komitedir. SECOM, ücretlendirme politikasının esaslarını İnsan Kaynakları, Mali İşler, Risk, Uyum ve İç Kontrol Gruplarının görüşlerini alarak yönetir. Seçilim ve Mali Haklar Komitesi’nin gözden geçirdiği ve onayladığı ücretlendirme politikasını, Yönetim Kurulu onayına sunar. Ücretlendirme politikası yıllık gözden geçirmeye tâbidir.

TÜRK EKONOMİ BANKASI ANONİM ŞİRKETİ

31 ARALIK 2019 TARİHİ İTİBARIYLA FİNANSAL TABLOLARA İLİŞKİN AÇIKLAMA VE DİPNOTLAR

(Tutarlar aksi belirtilmedikçe Bin Türk Lirası (TL) olarak ifade edilmiştir.)

BEŞİNCİ BÖLÜM

KONSOLİDE OLMAYAN FİNANSAL TABLOLARA İLİŞKİN AÇIKLAMA VE DİPNOTLAR

I. Aktif Kalemlere İlişkin Açıklama ve Dipnotlar

1.a) Nakit değerler ve TCMB'ye ilişkin bilgiler:

	Cari Dönem		Önceki Dönem	
	TP	YP	TP	YP
Kasa/Efektif	410,344	2,031,625	442,449	1,564,017
TCMB	305,709	8,942,832	1,516,100	12,032,184
Diğer	-	265,460	-	106,302
Toplam	716,053	11,239,917	1,958,549	13,702,503

b) T.C. Merkez Bankası hesabına ilişkin bilgiler:

	Cari Dönem		Önceki Dönem	
	TP	YP	TP	YP
Vadesiz Serbest Hesap	297,130	-	1,478,914	-
Vadeli Serbest Hesap	-	3,932,318	-	5,243,049
Vadeli Serbest Olmayan Hesap	8,579	5,010,514	37,186	6,789,135
Toplam	305,709	8,942,832	1,516,100	12,032,184

YP serbest tutar 3,932,318 TL (31 Aralık 2018: 5,243,049 TL), YP serbest olmayan tutar 5,010,514 TL (31 Aralık 2018: 6,789,135 TL), TP serbest tutar 297,130 TL (31 Aralık 2018: 1,478,914 TL), TP serbest olmayan ise 8,579 TL (31 Aralık 2018: 37,186 TL) tutarında zorunlu karşılıktan oluşmaktadır. 31 Aralık 2019 tarihi itibarıyla, Türk parası zorunlu karşılık oranları Türk Lirası cinsinden mevduatlar ve diğer yükümlülüklerde vade yapısına göre %1 ile %2 (31 Aralık 2018: %1.5 ile %8) aralığında, yabancı para zorunlu karşılık oranları mevduat ve diğer yükümlülüklerde vade yapısına göre %5 ile %21 (31 Aralık 2018: %4 ile %20) aralığında belirlenmiştir.

2. Gerçeğe uygun değer farkı kâr/zarara yansıtılan finansal varlıklara ilişkin bilgiler (net değerleriyle gösterilmiştir):

- a.1) Teminata verilen/bloke edilen gerçeğe uygun değer farkı kâr/zarara yansıtılan finansal varlıklara ilişkin bilgiler: Yoktur (31 Aralık 2018: Yoktur).
- a.2) Repo işlemlerine konu olan gerçeğe uygun değer farkı kâr/zarara yansıtılan finansal varlıklar: Yoktur (31 Aralık 2018: Yoktur).

Serbest depo olarak sınıflandırılan gerçeğe uygun değer farkı kâr/zarara yansıtılan finansal varlıklar defter değeri 1,167,994 TL'dir (31 Aralık 2018: 527,894 TL).

3. Alım satım amaçlı türev finansal varlıklara ilişkin pozitif farklar tablosu:

	Cari Dönem		Önceki Dönem	
	TP	YP	TP	YP
Vadeli İşlemler	144,959	9,474	458,840	10,370
Swap İşlemleri	1,302,918	179,827	1,812,191	186,750
Futures İşlemleri	-	-	-	-
Opsiyonlar	25,918	6,946	129,526	12,730
Diğer	-	-	-	390
Toplam	1,473,795	196,247	2,400,557	210,240

TÜRK EKONOMİ BANKASI ANONİM ŞİRKETİ

31 ARALIK 2019 TARİHİ İTİBARIYLA FİNANSAL TABLOLARA İLİŞKİN AÇIKLAMA VE DİPNOTLAR

(Tutarlar aksi belirtilmedikçe Bin Türk Lirası (TL) olarak ifade edilmiştir.)

I. Aktif Kalemlere İlişkin Açıklama ve Dipnotlar (devamı)

4. Bankalara ilişkin bilgiler:

a) Bankalara ilişkin bilgiler:

	Cari Dönem		Önceki Dönem	
	TP	YP	TP	YP
Bankalar				
Yurtiçi	1,015,539	185,361	800,909	98
Yurtdışı	55,635	7,295,630	82,122	3,035,307
Yurtdışı Merkez ve Şubeler	-	-	-	-
Toplam	1,071,174	7,480,991	883,031	3,035,405

b) Yurtdışı bankalar hesabına ilişkin bilgiler:

	Serbest Tutar		Serbest Olmayan Tutar	
	Cari Dönem	Önceki Dönem	Cari Dönem	Önceki Dönem
AB Ülkeleri	5,946,715	2,587,570	-	-
ABD, Kanada	211,172	43,364	-	-
OECD Ülkeleri(*)	739,820	58,094	-	-
Kıyı Bankacılığı Bölgeleri	446,599	383,071	-	-
Diğer	6,959	45,330	-	-
Toplam	7,351,265	3,117,429	-	-

(*) AB ülkeleri, ABD ve Kanada dışındaki OECD ülkeleri.

5. Gerçeğe uygun değer farkı diğer kapsamlı gelire yansıtılan finansal varlıklara ilişkin bilgiler:

a.1) Teminata verilen/bloke edilen gerçeğe uygun değer farkı diğer kapsamlı gelire yansıtılan finansal varlıklara ilişkin bilgiler:

	Cari Dönem		Önceki Dönem	
	TP	YP	TP	YP
Hisse Senetleri	-	-	-	-
Bono, Tahvil ve Benzeri Men.Değ.	333,201	-	266,235	-
Diğer	-	-	-	-
Toplam	333,201	-	266,235	-

a.2) Repo işlemlerine konu olan gerçeğe uygun değer farkı diğer kapsamlı gelire yansıtılan finansal varlıklara ilişkin bilgiler:

	Cari Dönem		Önceki Dönem	
	TP	YP	TP	YP
Devlet Tahvili	77,088	-	64,511	-
Hazine Bonosu	-	-	-	-
Diğer Borçlanma Senetleri	-	-	-	-
Banka Bonoları ve Banka Garantili Bonolar	-	-	-	-
Varlığa Dayalı Menkul Kıymetler	-	-	-	-
Diğer	-	-	-	-
Toplam	77,088	-	64,511	-

Serbest depo olarak sınıflandırılan gerçeğe uygun değer farkı diğer kapsamlı gelire yansıtılan finansal varlıklar içindeki borçlanma senetleri ile hisse senetlerinin defter değeri 5,129,328 TL (31 Aralık 2018: 2,960,611 TL)'dir

TÜRK EKONOMİ BANKASI ANONİM ŞİRKETİ

31 ARALIK 2019 TARİHİ İTİBARIYLA FİNANSAL TABLOLARA İLİŞKİN AÇIKLAMA VE DİPNOTLAR

(Tutarlar aksi belirtilmedikçe Bin Türk Lirası (TL) olarak ifade edilmiştir.)

I. Aktif Kalemlere İlişkin Açıklama ve Dipnotlar (devamı)

5. Gerçeğe uygun değer farkı diğer kapsamlı gelire yansıtılan finansal varlıklara ilişkin bilgiler (devamı):

b.1) Gerçeğe uygun değer farkı diğer kapsamlı gelire yansıtılan finansal varlıklara ilişkin bilgiler:

	Cari Dönem	Önceki Dönem
Borçlanma Senetleri	5,531,722	3,285,747
Borsada İşlem Gören	5,511,108	3,265,711
Borsada İşlem Görmeyen	20,614	20,036
Hisse Senetleri	7,895	5,610
Borsada İşlem Gören	-	-
Borsada İşlem Görmeyen	7,895	5,610
Değer Azalma Karşılığı (-)	-	-
Toplam	5,539,617	3,291,357

6. Kredilere ilişkin açıklamalar:

a) Banka'nın ortaklarına ve mensuplarına verilen her çeşit kredi veya avansın bakiyesine ilişkin bilgiler:

	Cari Dönem		Önceki Dönem	
	Nakdi	Gayrinakdi	Nakdi	Gayrinakdi
Banka Ortaklarına Verilen Doğrudan Krediler	1,596	182,856	19,520	260,569
Tüzel Kişi Ortaklara Verilen Krediler	1,596	182,856	19,520	260,569
Gerçek Kişi Ortaklara Verilen Krediler	-	-	-	-
Banka Ortaklarına Verilen Dolaylı Krediler	-	-	-	-
Banka Mensuplarına Verilen Krediler	139,703	-	108,259	-
Toplam	141,299	182,856	127,779	260,569

b) Standart Nitelikli ve Yakın İzlemedeki krediler ile yeniden yapılandırılan Yakın İzlemedeki kredilere ilişkin bilgiler:

	Standart Nitelikli Krediler	Yakın İzlemedeki Krediler		
		Yeniden Yapılandırma Kapsamında Yer Almayanlar	Yeniden Yapılandırılanlar	
			Sözleşme Koşullarında Değişiklik	Yeniden Finansman
Nakdi Krediler				
İhtisas Dışı Krediler	56,206,747	6,737,716	173,945	1,952,721
İşletme Kredileri	3,684,645	980,501	32,544	760,873
İhracat Kredileri	6,394,926	295,101	31,772	115,963
İthalat Kredileri	-	-	-	-
Mali Kesime Verilen Krediler	2,329,532	-	-	-
Tüketici Kredileri	14,593,587	2,474,537	3,949	133,712
Kredi Kartları	4,026,952	652,669	61,116	-
Diğer	25,177,105	2,334,908	44,564	942,173
İhtisas Kredileri	-	-	-	-
Diğer Alacaklar	-	-	-	-
Toplam	56,206,747	6,737,716	173,945	1,952,721

	Cari Dönem		Önceki Dönem	
	Standart Nitelikli Krediler	Yakın İzlemedeki Krediler	Standart Nitelikli Krediler	Yakın İzlemedeki Krediler
12 Aylık Beklenen Zarar Karşılığı	394,194	-	355,390	-
Kredi Riskinde Önemli Artış	-	894,153	-	836,214
Toplam	394,194	894,153	355,390	836,214

c) Vade yapısına göre nakdi kredilerin dağılımı:

	Standart Nitelikli Krediler	Yakın İzlemedeki Krediler	
		Yeniden Yapılandırma Kapsamında Yer Almayanlar	Yeniden Yapılandırılanlar
Kısa Vadeli Krediler	25,316,671	1,719,581	350,218
Orta ve Uzun Vadeli Krediler	30,890,076	5,018,135	1,776,448
Toplam	56,206,747	6,737,716	2,126,666

TÜRK EKONOMİ BANKASI ANONİM ŞİRKETİ

31 ARALIK 2019 TARİHİ İTİBARIYLA FİNANSAL TABLOLARA İLİŞKİN AÇIKLAMA VE DİPNOTLAR

(Tutarlar aksi belirtilmedikçe Bin Türk Lirası (TL) olarak ifade edilmiştir.)

I. Aktif Kalemlere İlişkin Açıklama ve Dipnotlar (devamı)

6. Kredilere ilişkin açıklamalar: (devamı)

d) Tüketici kredileri, bireysel kredi kartları, personel kredileri ve personel kredi kartlarına ilişkin bilgiler:

Cari Dönem	Kısa Vadeli	Orta ve Uzun Vadeli	Toplam
Tüketici Kredileri-TP	567,813	15,880,140	16,447,953
Konut Kredisi	3,287	5,334,276	5,337,563
Taşıt Kredisi	18,385	422,741	441,126
İhtiyaç Kredisi	546,141	10,123,123	10,669,264
Diğer	-	-	-
Tüketici Kredileri-Döviz Endeksli	-	18,308	18,308
Konut Kredisi	-	18,308	18,308
Taşıt Kredisi	-	-	-
İhtiyaç Kredisi	-	-	-
Diğer	-	-	-
Tüketici Kredileri-YP (**)	-	27,949	27,949
Konut Kredisi	-	6,031	6,031
Taşıt Kredisi	-	3,655	3,655
İhtiyaç Kredisi	-	18,263	18,263
Diğer	-	-	-
Bireysel Kredi Kartları-TP	3,135,899	54,120	3,190,019
Taksitli	1,012,747	54,120	1,066,867
Taksitsiz	2,123,152	-	2,123,152
Bireysel Kredi Kartları-YP	11,775	-	11,775
Taksitli	-	-	-
Taksitsiz	11,775	-	11,775
Personel Kredileri-TP	13,520	89,484	103,004
Konut Kredisi	-	517	517
Taşıt Kredisi	-	-	-
İhtiyaç Kredisi	13,520	88,967	102,487
Diğer	-	-	-
Personel Kredileri-Döviz Endeksli	-	-	-
Konut Kredisi	-	-	-
Taşıt Kredisi	-	-	-
İhtiyaç Kredisi	-	-	-
Diğer	-	-	-
Personel Kredileri-YP	-	-	-
Konut Kredisi	-	-	-
Taşıt Kredisi	-	-	-
İhtiyaç Kredisi	-	-	-
Diğer	-	-	-
Personel Kredi Kartları-TP	31,920	-	31,920
Taksitli	10,293	-	10,293
Taksitsiz	21,627	-	21,627
Personel Kredi Kartları-YP	393	-	393
Taksitli	-	-	-
Taksitsiz	393	-	393
Kredili Mevduat Hesabı-TP (Gerçek Kişi) (*)	608,567	-	608,567
Kredili Mevduat Hesabı-YP (Gerçek Kişi)	4	-	4
Toplam	4,369,891	16,070,001	20,439,892

(*) Kredili mevduat hesabının 4,386 TL tutarındaki kısmı personele kullanılan kredilerden oluşmaktadır.

(**) Yurtdışı şubeler aracılığı ile kullanılan kredilerdir.

TÜRK EKONOMİ BANKASI ANONİM ŞİRKETİ

31 ARALIK 2019 TARİHİ İTİBARIYLA FİNANSAL TABLOLARA İLİŞKİN AÇIKLAMA VE DİPNOTLAR

(Tutarlar aksi belirtilmedikçe Bin Türk Lirası (TL) olarak ifade edilmiştir.)

I. Aktif Kalemlere İlişkin Açıklama ve Dipnotlar (devamı)

6. Kredilere ilişkin açıklamalar: (devamı)

d) Tüketici kredileri, bireysel kredi kartları, personel kredileri ve personel kredi kartlarına ilişkin bilgiler:

Önceki Dönem	Kısa Vadeli	Orta ve Uzun Vadeli	Toplam
Tüketici Kredileri-TP	368,621	12,344,890	12,713,511
Konut Kredisi	1,514	5,971,254	5,972,768
Taşıt Kredisi	8,649	403,124	411,773
İhtiyaç Kredisi	358,458	5,970,512	6,328,970
Diğer	-	-	-
Tüketici Kredileri-Döviz Endeksli	-	21,184	21,184
Konut Kredisi	-	21,172	21,172
Taşıt Kredisi	-	-	-
İhtiyaç Kredisi	-	12	12
Diğer	-	-	-
Tüketici Kredileri-YP (**)	12	36,064	36,076
Konut Kredisi	-	6,992	6,992
Taşıt Kredisi	-	6,639	6,639
İhtiyaç Kredisi	12	22,433	22,445
Diğer	-	-	-
Bireysel Kredi Kartları-TP	2,681,027	43,729	2,724,756
Taksitli	807,930	43,729	851,659
Taksitsiz	1,873,097	-	1,873,097
Bireysel Kredi Kartları-YP	9,541	-	9,541
Taksitli	-	-	-
Taksitsiz	9,541	-	9,541
Personel Kredileri-TP	7,220	62,445	69,665
Konut Kredisi	-	-	-
Taşıt Kredisi	-	-	-
İhtiyaç Kredisi	7,220	62,445	69,665
Diğer	-	-	-
Personel Kredileri-Döviz Endeksli	-	-	-
Konut Kredisi	-	-	-
Taşıt Kredisi	-	-	-
İhtiyaç Kredisi	-	-	-
Diğer	-	-	-
Personel Kredileri-YP	-	-	-
Konut Kredisi	-	-	-
Taşıt Kredisi	-	-	-
İhtiyaç Kredisi	-	-	-
Diğer	-	-	-
Personel Kredi Kartları-TP	32,513	82	32,595
Taksitli	10,064	82	10,146
Taksitsiz	22,449	-	22,449
Personel Kredi Kartları-YP	168	-	168
Taksitli	-	-	-
Taksitsiz	168	-	168
Kredili Mevduat Hesabı-TP (Gerçek Kişi) (*)	483,742	-	483,742
Kredili Mevduat Hesabı-YP (Gerçek Kişi)	3,688	-	3,688
Toplam	3,586,532	12,508,394	16,094,926

(*) Kredili mevduat hesabının 5,831 TL tutarındaki kısmı personele kullanılan kredilerden oluşmaktadır.

(**) Yurtdışı şubeler aracılığı ile kullanılan kredilerdir.

TÜRK EKONOMİ BANKASI ANONİM ŞİRKETİ

31 ARALIK 2019 TARİHİ İTİBARIYLA FİNANSAL TABLOLARA İLİŞKİN AÇIKLAMA VE DİPNOTLAR

(Tutarlar aksi belirtilmedikçe Bin Türk Lirası (TL) olarak ifade edilmiştir.)

I. Aktif Kalemlere İlişkin Açıklama ve Dipnotlar (devamı)

6. Kredilere ilişkin açıklamalar: (devamı)

e) Taksitli ticari krediler ve kurumsal kredi kartlarına ilişkin bilgiler:

Cari Dönem	Kısa Vadeli	Orta ve Uzun Vadeli	Toplam
Taksitli Ticari Kredileri-TP	1,006,177	9,781,970	10,788,147
İşyeri Kredisi	1,000	170,690	171,690
Taşıt Kredisi	26,836	682,638	709,474
İhtiyaç Kredisi	978,341	8,928,642	9,906,983
Diğer	-	-	-
Taksitli Ticari Kredileri-Döviz Endeksli	-	331,604	331,604
İşyeri Kredisi	-	5,899	5,899
Taşıt Kredisi	-	83,943	83,943
İhtiyaç Kredisi	-	241,762	241,762
Diğer	-	-	-
Taksitli Ticari Kredileri-YP	478	-	478
İşyeri Kredisi	-	-	-
Taşıt Kredisi	-	-	-
İhtiyaç Kredisi	478	-	478
Diğer	-	-	-
Kurumsal Kredi Kartları-TP	1,504,191	-	1,504,191
Taksitli	385,150	-	385,150
Taksitsiz	1,119,041	-	1,119,041
Kurumsal Kredi Kartları-YP	2,439	-	2,439
Taksitli	-	-	-
Taksitsiz	2,439	-	2,439
Kredili Mevduat Hesabı-TP (Tüzel Kişi)	849,525	-	849,525
Kredili Mevduat Hesabı-YP (Tüzel Kişi)	-	-	-
Toplam	3,362,810	10,113,574	13,476,384

Önceki Dönem	Kısa Vadeli	Orta ve Uzun Vadeli	Toplam
Taksitli Ticari Kredileri-TP	762,278	10,663,963	11,426,241
İşyeri Kredisi	97	254,815	254,912
Taşıt Kredisi	34,312	614,286	648,598
İhtiyaç Kredisi	727,869	9,794,862	10,522,731
Diğer	-	-	-
Taksitli Ticari Kredileri-Döviz Endeksli	4,407	740,855	745,262
İşyeri Kredisi	2,031	10,297	12,328
Taşıt Kredisi	48	236,460	236,508
İhtiyaç Kredisi	2,328	494,098	496,426
Diğer	-	-	-
Taksitli Ticari Kredileri-YP	236	-	236
İşyeri Kredisi	-	-	-
Taşıt Kredisi	3	-	3
İhtiyaç Kredisi	233	-	233
Diğer	-	-	-
Kurumsal Kredi Kartları-TP	1,488,228	-	1,488,228
Taksitli	389,791	-	389,791
Taksitsiz	1,098,437	-	1,098,437
Kurumsal Kredi Kartları-YP	2,289	-	2,289
Taksitli	-	-	-
Taksitsiz	2,289	-	2,289
Kredili Mevduat Hesabı-TP (Tüzel Kişi)	1,277,559	-	1,277,559
Kredili Mevduat Hesabı-YP (Tüzel Kişi)	-	-	-
Toplam	3,534,997	11,404,818	14,939,815

f) Kredilerin kullanıcılara göre dağılımı:

	Cari Dönem	Önceki Dönem
Kamu	2,096,489	1,047,745
Özel	62,974,640	63,026,118
Toplam	65,071,129	64,073,863

TÜRK EKONOMİ BANKASI ANONİM ŞİRKETİ

31 ARALIK 2019 TARİHİ İTİBARIYLA FİNANSAL TABLOLARA İLİŞKİN AÇIKLAMA VE DİPNOTLAR

(Tutarlar aksi belirtilmedikçe Bin Türk Lirası (TL) olarak ifade edilmiştir.)

I. Aktif Kalemlere İlişkin Açıklama ve Dipnotlar (devamı)

6. Kredilere ilişkin açıklamalar: (devamı)

g) Yurtiçi ve yurtdışı kredilerin dağılımı:

	Cari Dönem	Önceki Dönem
Yurtiçi Krediler	64,523,379	63,118,948
Yurtdışı Krediler	547,750	954,915
Toplam	65,071,129	64,073,863

h) Bağlı ortaklık ve iştiraklere verilen krediler:

	Cari Dönem	Önceki Dönem
Bağlı Ortaklık ve İştiraklere Verilen Doğrudan Krediler	277,729	97,952
Bağlı Ortaklık ve İştiraklere Verilen Dolaylı Krediler	-	-
Toplam	277,729	97,952

i) Kredilere ilişkin olarak ayrılan özel karşılıklar veya temerrüt (Üçüncü Aşama) karşılıkları:

	Cari Dönem	Önceki Dönem
Tahsil İmkânı Sınırlı Krediler İçin Ayrılanlar	349,033	329,331
Tahsili Şüpheli Krediler İçin Ayrılanlar	572,537	342,439
Zarar Niteliğindeki Krediler İçin Ayrılanlar	1,430,975	986,410
Toplam	2,352,545	1,658,180

j) Donuk alacaklara ilişkin bilgiler (Net):

j.1) Donuk alacaklara ve yeniden yapılandırılan kredilere ilişkin bilgiler:

	III. Grup Tahsil İmkânı Sınırlı Krediler	IV. Grup Tahsili Şüpheli Krediler	V. Grup Zarar Niteliğindeki Krediler
Cari Dönem			
Karşılıklardan Önceki Brüt Tutarlar	55,867	41,008	18,928
Yeniden Yapılandırılan Krediler	55,867	41,008	18,928
Önceki Dönem			
Karşılıklardan Önceki Brüt Tutarlar	26,606	15,968	6,684
Yeniden Yapılandırılan Krediler	26,606	15,968	6,684

j.2) Toplam donuk alacak hareketlerine ilişkin bilgiler:

	III. Grup Tahsil İmkânı Sınırlı Krediler	IV. Grup Tahsili Şüpheli Krediler	V. Grup Zarar Niteliğindeki Krediler
Önceki Dönem Sonu Bakiyesi	699,709	670,305	1,404,730
Dönem İçinde İntikal (+)	2,580,464	84,813	397,535
Diğer Donuk Alacak Hesaplarından Giriş (+)	-	2,386,370	1,633,666
Diğer Donuk Alacak Hesaplarına Çıkış (-)	2,386,370	1,633,666	-
Dönem İçinde Tahsilat (-)	269,325	332,692	448,763
Kayıttan düşülen (-)	4	18	172,208
Satılan (-) (*)	153	6,118	461,369
Kurumsal ve Ticari Krediler	113	5,598	284,602
Bireysel Krediler	-	42	91,071
Kredi Kartları	40	478	85,696
Diğer	-	-	-
Dönem Sonu Bakiyesi	624,321	1,168,994	2,353,591
Karşılık (-)	349,033	572,537	1,430,975
Bilançodaki Net Bakiyesi	275,288	596,457	922,616

(*) Banka'nın donuk alacak portföyünün 467,640 TL tutarında ve 450,294 TL karşılık ayrılmış bölümü 26,363 TL bedelle 2019 yılı içerisinde satılmış ve gerekli prosedürlerin tamamlanmasının ardından satış bedelleri tahsil edilmiş söz konusu donuk alacaklar kayıtlardan çıkarılmıştır.

TÜRK EKONOMİ BANKASI ANONİM ŞİRKETİ

31 ARALIK 2019 TARİHİ İTİBARIYLA FİNANSAL TABLOLARA İLİŞKİN AÇIKLAMA VE DİPNOTLAR

(Tutarlar aksi belirtilmedikçe Bin Türk Lirası (TL) olarak ifade edilmiştir.)

I. Aktif Kalemlere İlişkin Açıklama ve Dipnotlar (devamı)

6. Kredilere ilişkin açıklamalar: (devamı)

j) Donuk alacaklara ilişkin bilgiler (Net) (devamı) :

j.3) Yabancı para olarak kullanılan kredilerden kaynaklanan donuk alacaklara ilişkin bilgiler:

	III. Grup	IV. Grup	V. Grup
	Tahsil İmkânı Sınırlı	Tahsili Şüpheli	Zarar Niteliğindeki
	Krediler ve Diğer	Krediler ve Diğer	Krediler ve Diğer
	Alacaklar	Alacaklar	Alacaklar
31 Aralık 2019			
Dönem Sonu Bakiyesi	40,984	76,556	153,192
Karşılık Tutarı (-)	22,125	42,944	121,969
Bilançodaki Net Bakiyesi	18,859	33,612	31,223
31 Aralık 2018			
Dönem Sonu Bakiyesi	21,749	30,099	228,009
Karşılık Tutarı (-)	14,989	12,713	198,615
Bilançodaki Net Bakiyesi	6,760	17,386	29,394

j.4) Donuk alacakların kullanıcı gruplarına göre brüt ve net tutarlarının gösterimi:

	III. Grup	IV. Grup	V. Grup
	Tahsil İmkânı Sınırlı	Tahsili Şüpheli	Zarar Niteliğindeki
	Krediler ve Diğer	Krediler ve	Krediler ve Diğer
	Alacaklar	Diğer Alacaklar	Alacaklar
Cari Dönem (Net)			
Gerçek ve Tüzel Kişilere Kullanılan Krediler (Brüt)	624,321	1,168,994	2,353,591
Karşılık Tutarı (-)	349,033	572,537	1,430,975
Gerçek ve Tüzel Kişilere Kullanılan Krediler (Net)	275,288	596,457	922,616
Bankalar (Brüt)	-	-	-
Karşılık Tutarı (-)	-	-	-
Bankalar (Net)	-	-	-
Diğer Kredi ve Alacaklar (Brüt)	-	-	-
Karşılık Tutarı (-)	-	-	-
Diğer Kredi ve Alacaklar (Net)	-	-	-
Önceki Dönem (Net)			
Gerçek ve Tüzel Kişilere Kullanılan Krediler (Brüt)	699,709	670,305	1,404,730
Karşılık Tutarı (-)	329,331	342,439	986,410
Gerçek ve Tüzel Kişilere Kullanılan Krediler (Net)	370,378	327,866	418,320
Bankalar (Brüt)	-	-	-
Karşılık Tutarı (-)	-	-	-
Bankalar (Net)	-	-	-
Diğer Kredi ve Alacaklar (Brüt)	-	-	-
Karşılık Tutarı (-)	-	-	-
Diğer Kredi ve Alacaklar (Net)	-	-	-

j.5) Donuk alacaklar için hesaplanan faiz tahakkukları, reeskontları ve değerlendirme farkları ile bunların karşılıklarına ilişkin bilgiler:

	III. Grup	IV. Grup	V. Grup
	Tahsil İmkânı Sınırlı	Tahsili Şüpheli	Zarar Niteliğindeki
	Krediler	Krediler	Krediler
Cari Dönem (Net)	18,822	77,767	229,640
Faiz Tahakkuk ve Reeskontları ile Değerleme Farkları	76,914	175,092	394,218
Karşılık Tutarı (-)	58,092	97,325	164,578
Önceki Dönem (Net)	13,322	18,468	5,838
Faiz Tahakkuk ve Reeskontları ile Değerleme Farkları	70,640	102,720	97,595
Karşılık Tutarı (-)	57,318	84,252	91,757

TÜRK EKONOMİ BANKASI ANONİM ŞİRKETİ

31 ARALIK 2019 TARİHİ İTİBARIYLA FİNANSAL TABLOLARA İLİŞKİN AÇIKLAMA VE DİPNOTLAR

(Tutarlar aksi belirtilmedikçe Bin Türk Lirası (TL) olarak ifade edilmiştir.)

I. Aktif Kalemlere İlişkin Açıklama ve Dipnotlar (devamı)

6. Kredilere ilişkin açıklamalar: (devamı)

k) Zarar niteliğindeki krediler ve diğer alacaklar için tasfiye politikasının ana hatları:

22 Haziran 2016 tarih ve 29750 sayılı Resmi Gazete’de yayımlanan “Kredilerin Sınıflandırılması ve Bunlar İçin Ayrılacak Karşılıklara İlişkin Usul ve Esaslar Hakkında Yönetmelik” esaslarına göre tahsilinin mümkün olmadığına kanaat getirilen kredi ve diğer alacaklar Banka üst yönetimince alınan karar doğrultusunda Vergi Usul Kanunu gerekleri yerine getirilerek zarar niteliğinde kredi olarak sınıflandırılır.

l) Kayıttan düşme politikasına ilişkin açıklamalar:

Beşinci Grup - Zarar Niteliğinde Kredi olarak sınıflandırılan, en az bir raporlama dönemi bu grupta kalan, borçlunun temerrüdü nedeniyle ömür boyu beklenen kredi zararı karşılığı ayrılan krediler, bankanın kayıttan düşülecek kredilerini meydana getirir. Kayıttan düşme işlemi bir muhasebe uygulamasıdır ve alacak hakkından vazgeçilmesi sonucunu doğurmaz. Kayıttan düşülen krediler bankanın yasal takip sürecini etkilemez. Kredilerin geri kazanılmasına dair makul beklentilerin bulunmadığına ilişkin olarak göstergelerden faydalanılmaktadır. Kayıttan düşme, önceden tanımlanmış kriterlerle olay bazında incelenip, aşağıdaki kayıttan düşme göstergelerine dikkat edilmektedir:

- Geri kazanım imkanı sınırlı: Teminatlandırılma oranı düşük, teminatların paraya çevrilme imkanı sınırlı, hacze kabil tahsil imkanı sağlayan varlıklar sınırlı, tahsil için gereken maliyet getiriden fazla tahsilat beklentisi düşük olan krediler değerlendirilir,

- Finansal göstergeler: Kredinin tamamının geri kazanma kabiliyeti olmadığına dair finansal göstergeler değerlendirilir,

- Uzun süreli takip: Uzun süredir takip süreci devam eden kredilerin geri kazanılması için makul tahsilat beklentisi olmayanlar değerlendirilir,

Bankanın kayıttan düşmüş olmakla birlikte takibini yaptığı krediler için alacağı aşağıdaki uygulamaları kayıtlı kredilerinden farklı olamaz.

- Kredilerin borçlulardan yasal yollardan tahsili için uygulanan yöntemler,
- Kredilerin donuk alacak satışına konu edilme kararları,
- Kredilerden feragat edilerek alacaktan vazgeçme kararları.

TFRS 9 kapsamında dönem içerisinde kayıttan düşülen tutar 171,832 TL (31 Aralık 2018: Bulunmamaktadır) olup, bunun takibe dönüşüm oranına olan etkisi %0,23’dür. Takibe dönüşüm oranı, kayıttan düşümler sonrası, cari dönem donuk kredi rakamları ile %5,99 iken, yıl içinde kayıttan düşülen krediler dahil hesaplanan oran %6,22 olmaktadır.

m) Diğer açıklama ve dipnotlar:

Cari Dönem	Ticari	Tüketici	Kredi Kartları	Toplam
Standart Nitelikli Krediler	37,586,208	14,593,587	4,026,952	56,206,747
Yakın İzlemedeki Krediler	5,538,399	2,612,198	713,785	8,864,382
Takipteki Krediler	3,617,237	398,230	131,439	4,146,906
Toplam	46,741,844	17,604,015	4,872,176	69,218,035
12 Aylık Beklenen Zarar Karşılığı (Birinci Aşama) (-)	192,135	144,831	57,228	394,194
Kredi Riskinde Önemli Artış (İkinci Aşama) (-)	686,025	161,159	46,969	894,153
Temerrüt (Üçüncü Aşama) (-)	2,009,282	250,895	92,368	2,352,545
Toplam	2,887,442	556,885	196,565	3,640,892
Bilançodaki Net Kredi Bakiyesi	43,854,402	17,047,130	4,675,611	65,577,143

Önceki Dönem	Ticari	Tüketici	Kredi Kartları	Toplam
Standart Nitelikli Krediler	39,823,754	10,568,447	3,492,684	53,884,885
Yakın İzlemedeki Krediler	6,664,666	2,759,419	764,893	10,188,978
Takipteki Krediler	1,207,174	1,395,223	172,347	2,774,744
Toplam	47,695,594	14,723,089	4,429,924	66,848,607
12 Aylık Beklenen Zarar Karşılığı (Birinci Aşama) (-)	218,413	85,416	51,561	355,390
Kredi Riskinde Önemli Artış (İkinci Aşama) (-)	634,220	149,047	52,947	836,214
Temerrüt (Üçüncü Aşama) (-)	760,528	769,345	128,307	1,658,180
Toplam	1,613,161	1,003,808	232,815	2,849,784
Bilançodaki Net Kredi Bakiyesi	46,082,433	13,719,281	4,197,109	63,998,823

TÜRK EKONOMİ BANKASI ANONİM ŞİRKETİ

31 ARALIK 2019 TARİHİ İTİBARIYLA FİNANSAL TABLOLARA İLİŞKİN AÇIKLAMA VE DİPNOTLAR

(Tutarlar aksi belirtilmedikçe Bin Türk Lirası (TL) olarak ifade edilmiştir.)

I. Aktif Kalemlere İlişkin Açıklama ve Dipnotlar (devamı)

6. Kredilere ilişkin açıklamalar: (devamı)

m) Diğer açıklama ve dipnotlar: (devamı)

Aşağıda, sınıflar itibarıyla, kredilere ilişkin değer düşüklüğü karşılığı mutabakatına yer verilmiştir;

Cari Dönem

Ticari	Standart Nitelikli Krediler (Birinci Aşama)	Yakın İzlemedeki Krediler (İkinci Aşama)	Takipteki Krediler (Üçüncü Aşama)	Toplam
31 Aralık 2018	218,413	634,220	760,528	1,613,161
Transferler;				
- Birinci Aşamadan İkinci Aşamaya	(19,564)	104,626	-	85,062
- Birinci Aşamadan Üçüncü Aşamaya	(5,387)	-	169,762	164,375
- İkinci Aşamadan Üçüncü Aşamaya	-	(82,960)	378,714	295,754
- İkinci Aşamadan Birinci Aşamaya	2,817	(17,869)	-	(15,052)
- Üçüncü Aşamadan İkinci Aşamaya	-	-	-	-
Dönem içinde aktarılanlar	117,210	243,941	1,388,936	1,750,087
Tahsilatlar	(127,005)	(224,291)	(236,201)	(587,497)
Donuk alacak satışı	-	-	(282,227)	(282,227)
Kayıttan düşme	-	-	(171,832)	(171,832)
Kur farkları	5,651	28,358	1,602	35,611
Toplam Beklenen Zarar Karşılığı 31 Aralık 2019	192,135	686,025	2,009,282	2,887,442

Önceki Dönem

Ticari	Standart Nitelikli Krediler (Birinci Aşama)	Yakın İzlemedeki Krediler (İkinci Aşama)	Takipteki Krediler (Üçüncü Aşama)	Toplam
31 Aralık 2017	230,885	43,711	632,158	906,754
TFRS9 geçiş etkisi	(36,347)	450,918	(18,231)	396,340
Transferler;				
- Birinci Aşamadan İkinci Aşamaya	(24,754)	151,248	-	126,494
- Birinci Aşamadan Üçüncü Aşamaya	(11,368)	-	500,864	489,496
- İkinci Aşamadan Üçüncü Aşamaya	-	(96,204)	385,882	289,678
- İkinci Aşamadan Birinci Aşamaya	17,600	(46,301)	-	(28,701)
- Üçüncü Aşamadan İkinci Aşamaya	-	-	-	-
Dönem içinde aktarılanlar	124,318	230,005	(338,461)	15,862
Tahsilatlar	(81,921)	(99,157)	(43,819)	(224,897)
Donuk alacak satışı	-	-	(361,058)	(361,058)
Kur farkları	-	-	3,193	3,193
Toplam Beklenen Zarar Karşılığı 31 Aralık 2018	218,413	634,220	760,528	1,613,161

TÜRK EKONOMİ BANKASI ANONİM ŞİRKETİ

31 ARALIK 2019 TARİHİ İTİBARIYLA FİNANSAL TABLOLARA İLİŞKİN AÇIKLAMA VE DİPNOTLAR

(Tutarlar aksi belirtilmedikçe Bin Türk Lirası (TL) olarak ifade edilmiştir.)

I. Aktif Kalemlere İlişkin Açıklama ve Dipnotlar (devamı)

6. Kredilere ilişkin açıklamalar: (devamı)

m) Diğer açıklama ve dipnotlar: (devamı)

Cari Dönem

Tüketici	Standart Nitelikli Krediler (Birinci Aşama)	Yakın İzlemedeki Krediler (İkinci Aşama)	Takipteki Krediler (Üçüncü Aşama)	Toplam
31 Aralık 2018	85,416	149,047	769,345	1,003,808
Transferler;				
- Birinci Aşamadan İkinci Aşamaya	(7,719)	37,698	-	29,979
- Birinci Aşamadan Üçüncü Aşamaya	(2,701)	-	54,025	51,324
- İkinci Aşamadan Üçüncü Aşamaya	-	(13,970)	74,977	61,007
- İkinci Aşamadan Birinci Aşamaya	4,716	(28,485)	-	(23,769)
- Üçüncü Aşamadan İkinci Aşamaya	-	-	-	-
Dönem içinde aktarılanlar	91,331	52,767	(555,612)	(411,514)
Tahsilatlar	(26,212)	(35,898)	(6,672)	(68,782)
Donuk alacak satışı	-	-	(85,168)	(85,168)
Kayıttan düşme	-	-	-	-
Kur farkları	-	-	-	-
Toplam Beklenen Zarar Karşılığı 31 Aralık 2019	144,831	161,159	250,895	556,885

Önceki Dönem

Tüketici	Standart Nitelikli Krediler (Birinci Aşama)	Yakın İzlemedeki Krediler (İkinci Aşama)	Takipteki Krediler (Üçüncü Aşama)	Toplam
31 Aralık 2017	182,562	19,386	527,953	729,901
TFRS9 geçiş etkisi	(144,411)	100,100	38,155	(6,156)
Transferler;				
- Birinci Aşamadan İkinci Aşamaya	(6,035)	46,437	-	40,402
- Birinci Aşamadan Üçüncü Aşamaya	(1,875)	-	82,465	80,590
- İkinci Aşamadan Üçüncü Aşamaya	-	(7,047)	71,777	64,730
- İkinci Aşamadan Birinci Aşamaya	8,175	(39,428)	-	(31,253)
- Üçüncü Aşamadan İkinci Aşamaya	-	-	-	-
Dönem içinde aktarılanlar	55,028	51,262	119,984	226,274
Tahsilatlar	(8,028)	(21,663)	(11,284)	(40,975)
Donuk alacak satışı	-	-	(59,705)	(59,705)
Kur farkları	-	-	-	-
Toplam Beklenen Zarar Karşılığı 31 Aralık 2018	85,416	149,047	769,345	1,003,808

TÜRK EKONOMİ BANKASI ANONİM ŞİRKETİ

31 ARALIK 2019 TARİHİ İTİBARIYLA FİNANSAL TABLOLARA İLİŞKİN AÇIKLAMA VE DİPNOTLAR

(Tutarlar aksi belirtilmedikçe Bin Türk Lirası (TL) olarak ifade edilmiştir.)

I. Aktif Kalemlere İlişkin Açıklama ve Dipnotlar (devamı)

6. Kredilere ilişkin açıklamalar: (devamı)

m) Diğer açıklama ve dipnotlar: (devamı)

Cari Dönem

Kredi Kartları	Standart Nitelikli Krediler (Birinci Aşama)	Yakın İzlemedeki Krediler (İkinci Aşama)	Takipteki Krediler (Üçüncü Aşama)	Toplam
31 Aralık 2018	51,561	52,947	128,307	232,815
Transferler;				
- Birinci Aşamadan İkinci Aşamaya	(5,389)	27,657	-	22,268
- Birinci Aşamadan Üçüncü Aşamaya	(2,850)	-	71,316	68,466
- İkinci Aşamadan Üçüncü Aşamaya	-	(7,962)	67,091	59,129
- İkinci Aşamadan Birinci Aşamaya	7,383	(17,452)	-	(10,069)
- Üçüncü Aşamadan İkinci Aşamaya	-	-	-	-
Dönem içinde aktarılanlar	13,240	3,035	(91,447)	(75,172)
Tahsilatlar	(6,717)	(11,256)	-	(17,973)
Donuk alacak satışı	-	-	(82,899)	(82,899)
Kayıttan düşme	-	-	-	-
Kur farkları	-	-	-	-
Toplam Beklenen Zarar Karşılığı 31 Aralık 2019	57,228	46,969	92,368	196,565

Önceki Dönem

Kredi Kartları	Standart Nitelikli Krediler (Birinci Aşama)	Yakın İzlemedeki Krediler (İkinci Aşama)	Takipteki Krediler (Üçüncü Aşama)	Toplam
31 Aralık 2017	47,714	3,258	82,700	133,672
TFRS9 geçiş etkisi	(6,092)	26,142	5,823	25,873
Transferler;				
- Birinci Aşamadan İkinci Aşamaya	(6,304)	31,837	-	25,533
- Birinci Aşamadan Üçüncü Aşamaya	(732)	-	39,448	38,716
- İkinci Aşamadan Üçüncü Aşamaya	-	(1,302)	17,590	16,288
- İkinci Aşamadan Birinci Aşamaya	5,922	(11,082)	-	(5,160)
- Üçüncü Aşamadan İkinci Aşamaya	-	-	-	-
Dönem içinde aktarılanlar	15,536	11,413	45,601	72,550
Tahsilatlar	(4,483)	(7,319)	-	(11,802)
Donuk alacak satışı	-	-	(62,855)	(62,855)
Kur farkları	-	-	-	-
Toplam Beklenen Zarar Karşılığı 31 Aralık 2018	51,561	52,947	128,307	232,815

TÜRK EKONOMİ BANKASI ANONİM ŞİRKETİ

31 ARALIK 2019 TARİHİ İTİBARIYLA FİNANSAL TABLOLARA İLİŞKİN AÇIKLAMA VE DİPNOTLAR

(Tutarlar aksi belirtilmedikçe Bin Türk Lirası (TL) olarak ifade edilmiştir.)

I. Aktif Kalemlere İlişkin Açıklama ve Dipnotlar (devamı)

6. Kredilere ilişkin açıklamalar: (devamı)

m) Diğer açıklama ve dipnotlar: (devamı)

31 Aralık 2019 itibarıyla takipteki kredilere ilişkin olarak Banka'nın elinde bulundurduğu teminatların riski aşmayan bölümünün gerçeğe uygun değeri 2,272,171 TL'dir (31 Aralık 2018: 1,365,215 TL).

Takipteki kredilerin teminatlarının riski aşmayan bölümünün gerçeğe uygun değeri:

	Cari Dönem	Önceki Dönem
Gayrimenkul ipoteği	1,595,390	952,032
Taşıt	161,143	173,263
Nakit	1,068	500
Diğer(*)	514,570	239,420
Toplam	2,272,171	1,365,215

(*) Diğer tutarı 514,570 TL (31 Aralık 2018 :239,407 TL) tutarında Hazine destekli ve Portföy garantili KGF teminatını içermektedir.

Yakın izlemedeki kredilere ilişkin olarak Banka'nın 31 Aralık 2019 itibarıyla elinde bulundurduğu müşterilerin kredilerinin toplam anapara riskine ait teminatlarının riski aşmayan bölümünün gerçeğe uygun değeri 3,406,585 TL'dir (31 Aralık 2018: 3,107,199 TL).

Yakın izlemedeki kredilerin teminatlarının riski aşmayan bölümünün gerçeğe uygun değeri:

	Cari Dönem	Önceki Dönem
Gayrimenkul ipoteği	2,741,280	2,071,083
Taşıt	304,501	381,068
Nakit, Devlet Tahvili	265,836	98,298
Diğer	94,968	937,818
Toplam	3,406,585	3,488,267

31 Aralık 2019 ve 31 Aralık 2018 itibarıyla bankanın kredi alacaklarına ilişkin elden çıkarılmak üzere edindiği emtia ve gayrimenkullerinin detayı aşağıdaki gibidir:

31 Aralık 2019	Ticari	Tüketici	Toplam
İkamet, ticari veya sanayi amaçlı gayrimenkuller	123,326	8,036	131,362
Diğer	-	-	-
Toplam	123,326	8,036	131,362
31 Aralık 2018	Ticari	Tüketici	Toplam
İkamet, ticari veya sanayi amaçlı gayrimenkuller	103,828	5,197	109,025
Diğer	79	-	79
Toplam	103,907	5,197	109,104

TÜRK EKONOMİ BANKASI ANONİM ŞİRKETİ

31 ARALIK 2019 TARİHİ İTİBARIYLA FİNANSAL TABLOLARA İLİŞKİN AÇIKLAMA VE DİPNOTLAR

(Tutarlar aksi belirtilmedikçe Bin Türk Lirası (TL) olarak ifade edilmiştir.)

I. Aktif Kalemlere İlişkin Açıklama ve Dipnotlar (devamı)

7. İtfa edilmiş maliyeti üzerinden değerlendirilen finansal varlıklara ilişkin bilgiler:

a) a.1) Repo işlemlerine konu olan itfa edilmiş maliyeti üzerinden değerlendirilen finansal varlıklar:

	Cari Dönem		Önceki Dönem	
	TP	YP	TP	YP
Hisse Senetleri	-	-	-	-
Bono, Tahvil ve Benzeri Men.Değ.	1,194,716	405,580	-	-
Toplam	1,194,716	405,580	-	-

a.2) Teminata verilen/bloke edilen itfa edilmiş maliyeti üzerinden değerlendirilen finansal varlıklar:

	Cari Dönem		Önceki Dönem	
	TP	YP	TP	YP
Hisse Senetleri	-	-	-	-
Bono, Tahvil ve Benzeri Men.Değ.	1,978,084	-	480,116	-
Diğer	-	-	-	-
Toplam	1,978,084	-	480,116	-

Serbest depo olarak sınıflandırılan itfa edilmiş maliyeti üzerinden değerlendirilen finansal varlıklar 1,328,238 TL (31 Aralık 2018: 2,311,964 TL)'dir.

a.3) İtfa edilmiş maliyeti üzerinden değerlendirilen devlet borçlanma senetlerine ilişkin bilgiler:

	Cari Dönem	Önceki Dönem
Devlet Tahvili	4,906,618	2,792,080
Hazine Bonosu	-	-
Diğer Kamu Borçlanma Senetleri	-	-
Toplam	4,906,618	2,792,080

a.4) İtfa edilmiş maliyeti üzerinden değerlendirilen finansal varlıklara ilişkin bilgiler:

	Cari Dönem	Önceki Dönem
Borçlanma Senetleri	4,906,618	2,792,080
Borsada İşlem Görenler	4,906,618	2,792,080
Borsada İşlem Görmeyenler	-	-
Değer Azalma Karşılığı (-)	-	-
Toplam	4,906,618	2,792,080

a.5) İtfa edilmiş maliyeti üzerinden değerlendirilen finansal varlıkların yıl içindeki hareketleri:

	Cari Dönem	Önceki Dönem
Dönem Başındaki Değer	2,792,080	401,854
Parasal Varlıklarda Meydana Gelen Kur Farkları	-	-
Yıl İçindeki Alımlar (*) (**) (***)	2,114,538	2,682,111
Satış ve İtfa Yolu İle Elden Çıkarılanlar	-	(291,885)
Değer Azalışı Karşılığı (-)	-	-
Dönem Sonu Toplamı	4,906,618	2,792,080

(*) Cari dönemde Yatırım Ofisi tarafından takip edilen menkul kıymet portföyü, Banka yönetiminin iş modelinde yaptığı değişikliklerle birlikte Aktif Pasif Yönetimi ve Hazine Grubu'na devrolmuştur. Bu devir sırasında 291,603 TL tutarındaki Gerçeğe Uygun Değer Farkı Diğer Kapsamlı Gelire Yansıtılan Finansal Varlıklar'dan İtfa Edilmiş Maliyeti İle Ölçülen Finansal Varlıklar'a sınıflanmıştır. Bu sınıflama sonrasında 20,141 TL menkul değer değerlendirme farkı özkaynaklardan iptal edilmiştir.

(**) Bu satır reeskont tutarlarını da içermektedir.

(***) Önceki dönemde Banka, TFRS 9 standardına göre menkul kıymetlere ilişkin yönetim modelini yeniden gözden geçirmiş ve daha önce satılmaya hazır olarak sınıflandırılmış olan ve gerçeğe uygun değeri ile ölçülen 1,969,425 TL tutarındaki menkul kıymetlerini, uygun yönetim modelinin nakit akışının tahsili olması nedeniyle, itfa edilmiş maliyeti ile değerlendirilen olarak sınıflandırmıştır.

TÜRK EKONOMİ BANKASI ANONİM ŞİRKETİ

31 ARALIK 2019 TARİHİ İTİBARIYLA FİNANSAL TABLOLARA İLİŞKİN AÇIKLAMA VE DİPNOTLAR

(Tutarlar aksi belirtilmedikçe Bin Türk Lirası (TL) olarak ifade edilmiştir.)

I. Aktif Kalemlere İlişkin Açıklama ve Dipnotlar (devamı)

8. İştirakler hesabına ilişkin bilgiler (Net):

- a.1) Bankaların Konsolide Finansal Tablolarının Düzenlenmesine İlişkin Tebliğ ve ilgili Türkiye Muhasebe Standardı uyarınca konsolide edilmeyen iştirak varsa konsolide edilmeme sebepleri: Yoktur (31 Aralık 2018: Yoktur).
- a.2) Konsolide edilmeyen iştiraklere ilişkin açıklamalar: Yoktur (31 Aralık 2018: Yoktur).
- a.3) Konsolide edilen iştiraklere ilişkin bilgiler: Yoktur (31 Aralık 2018: Yoktur).
- a.4) Konsolide edilen iştiraklere ilişkin sektör bilgileri: Yoktur (31 Aralık 2018: Yoktur).
- a.5) Borsaya kote konsolide edilen iştirakler: Yoktur (31 Aralık 2018: Yoktur).

9. Bağlı ortaklıklara ilişkin bilgiler (Net):

- a) Önemli büyüklükteki bağlı ortaklıkların özkaynak kalemlerine ilişkin bilgiler:

Bağlı ortakların içsel sermaye yeterliliği değerlendirme yaklaşımı bulunmamaktadır.

	TEB Faktoring A.Ş.	TEB Yatırım Menkul Değerler A.Ş.	TEB Portföy Yönetimi A.Ş.
Bankanın tasfiyesi halinde alacak hakkı açısından diğer tüm alacaklardan sonra gelen ödenmiş sermaye	30,000	28,794	6,860
Yedek akçeler	81,570	45,609	6,780
Dönem net kârı ile geçmiş yıllar kârı	50,423	56,615	7,259
TMS uyarınca özkaynaklara yansıtılan kazanç/kayıp	-	-	(116)
Faaliyet kiralaması geliştirme maliyetleri (-)	286	171	-
Şerefiye veya diğer maddi olmayan duran varlıklar ve bunlara ilişkin ertelenmiş vergi yükümlülükleri (-)	2,613	2,544	389
Çekirdek sermaye toplamı	159,094	128,303	20,394
Karşılıklar	3,439	-	-
Özkaynak	162,533	128,303	20,394

- b) Konsolide edilmeyen bağlı ortaklık varsa konsolide edilmeme sebepleri ve asgari sermaye yükümlülüğüne tabi olmaları halinde söz konusu yükümlülüğe ulaşmak için ihtiyaç duydukları toplam özkaynak tutarı: Yoktur (31 Aralık 2018: Yoktur).
- c) Konsolide edilmeyen bağlı ortaklıklara ilişkin bilgiler: Yoktur (31 Aralık 2018: Yoktur).
- d) Konsolide edilen bağlı ortaklıklara ilişkin bilgiler:

- d.1) Konsolide edilen bağlı ortaklıklara ilişkin bilgiler:

Unvanı	Adres (Şehir / Ülke)	Banka'nın Pay Oranı- Farklıysa Oy Oranı(%)	Banka Risk Grubu Pay Oranı (%)
1 TEB Faktoring A.Ş.	İstanbul/Türkiye	100.00	-
2 TEB Yatırım Menkul Değerler A.Ş.	İstanbul/Türkiye	96.62	3.38
3 TEB Portföy Yönetimi A.Ş.	İstanbul/Türkiye	25.60	29.14

Yukarıdaki sıraya göre konsolide edilen bağlı ortaklıklara ilişkin açıklamalar:

	Aktif Toplamı	Özkaynak	Sabit Varlık Toplamı	Faiz Gelirleri	Menkul Değer Gelirleri	Cari Dönem Kâr/Zararı	Önceki Dönem Kâr/Zararı(*)	Gerçeğe Uygun Değer
1	2,084,042	161,993	2,483	219,469	-	39,385	35,992	-
2	175,654	131,018	3,252	41,739	-	31,755	31,424	-
3	26,749	20,783	1,301	3,561	157	4,917	3,698	-

(*) 31 Aralık 2018 tarihi itibarıyla BDDK için hazırlanan finansal tablolara göre düzenlenmiş tutarlardır.

TÜRK EKONOMİ BANKASI ANONİM ŞİRKETİ

31 ARALIK 2019 TARİHİ İTİBARIYLA FİNANSAL TABLOLARA İLİŞKİN AÇIKLAMA VE DİPNOTLAR

(Tutarlar aksi belirtilmedikçe Bin Türk Lirası (TL) olarak ifade edilmiştir.)

I. Aktif Kalemlere İlişkin Açıklama ve Dipnotlar (devamı)

9. Bağlı ortaklıklara ilişkin bilgiler (Net): (devamı)

d.2) Konsolide edilen bağlı ortaklıklara ilişkin bilgiler:

	Cari Dönem	Önceki Dönem
Dönem Başı Değeri	115,986	115,986
Dönem İçi Hareketler	-	-
Alışlar	-	-
Bedelsiz Edinilen Hisse Senetleri	-	-
Cari Yıl Payından Alınan Kar	-	-
Satışlar	-	-
Yeniden Değerleme Artışı	-	-
Değer Azalma Karşılıkları	-	-
Dönem Sonu Değeri	115,986	115,986
Sermaye Taahhütleri	-	-
Dönem Sonu Sermaye Katılma Payı (%)	-	-

d.3) Konsolide edilen bağlı ortaklıklara ilişkin sektör bilgileri ve bunlara ilişkin kayıtlı tutarlar:

	Cari Dönem	Önceki Dönem
Bankalar	-	-
Sigorta Şirketleri	-	-
Faktoring Şirketleri/TEB Faktoring A.Ş.	43,417	43,417
Leasing Şirketleri	-	-
Finansman Şirketleri	-	-
Diğer Mali Bağlı Ort./TEB Yatırım Men. Değ. A.Ş.	70,511	70,511
TEB Portföy Yönetimi A.Ş.	2,058	2,058
Toplam	115,986	115,986

d.4) Borsaya kote konsolide edilen bağlı ortaklıklar: Yoktur (31 Aralık 2018: Yoktur).

10. Birlikte kontrol edilen ortaklıklara (iş ortaklıklarına) ilişkin açıklamalar:

a) Birlikte kontrol edilen ortaklıklara (iş ortaklıklarına) ilişkin bilgiler:

Birlikte Kontrol Edilen Ortaklıklar (İş Ortaklıkları)	Ana Ortaklık Bankanın Payı		Grubun Payı (%)	Dönen Varlık	Duran Varlık	Uzun Vadeli Borç	Gelir	Gider
	(%)	(%)						
Bantaş Nakit ve Kıymetli Mal Taşıma ve Güvenlik Hizmetleri A.Ş.	0.1	33.3	82,142	55,477	12,367	209,770	(175,403)	

b) Konsolide edilmeyen birlikte kontrol edilen ortaklığın (iş ortaklığının) konsolide edilmeme nedenleri ile ana ortaklık bankanın konsolide olmayan finansal tablolarında, birlikte kontrol edilen ortaklıkların (iş ortaklıklarının) muhasebeleştirilmesinde kullanılan yöntem:

Banka, %0.1 oranında sahipliği olan ancak diğer ortaklarının sahiplikleri ile birlikte oranı %33.3 olan Bantaş Nakit ve Kıymetli Mal Taşıma ve Güvenlik Hizmetleri A.Ş. finansal tablolarında birlikte kontrol edilen ortaklık olarak göstermekle birlikte, konsolide edebilmesi için gereken şartların oluşmaması nedeniyle finansal tablolarında maliyet değeri ile taşımaktadır.

11. Kiralama işlemlerinden alacaklara ilişkin bilgiler (Net): Yoktur (31 Aralık 2018: Yoktur).

TÜRK EKONOMİ BANKASI ANONİM ŞİRKETİ

31 ARALIK 2019 TARİHİ İTİBARIYLA FİNANSAL TABLOLARA İLİŞKİN AÇIKLAMA VE DİPNOTLAR

(Tutarlar aksi belirtilmedikçe Bin Türk Lirası (TL) olarak ifade edilmiştir.)

I. Aktif Kalemlere İlişkin Açıklama ve Dipnotlar (devamı)

12. Riskten korunma amaçlı türev finansal varlıklara ilişkin pozitif farklar tablosu:

	Cari Dönem		Önceki Dönem	
	TP	YP	TP	YP
Gerçeğe Uygun Değer Riskinden Korunma Amaçlı	7,024	14,112	-	-
Nakit Akış Riskinden Korunma Amaçlı	219,494	877	502,479	-
Yurt Dışındaki Net Yatırım Riskinden Korunma Amaçlı	-	-	-	-
Toplam	226,518	14,989	502,479	-

Gerçeğe uygun değer riskinden koruma muhasebesinin sonlandırılması durumunda, gerçeğe uygun değer riskinden korunma muhasebesi kapsamında riskten korunma konusu finansal aracın etkin faiz yöntemi kullanılarak belirlenen defter değerinde yapılan her türlü düzeltme finansal aracın vadesine kadar kâr veya zarar aracılığıyla itfa edilir.

Banka'nın sonlandırmış olduğu nakit akış riskinden korunma işlemleri ile ilgili olarak, 31 Aralık 2019 tarihi itibarıyla özkaynaklar altında 20,286 TL (31 Aralık 2018: 24,658 TL) birikmiş değerlendirme farkları bulunmaktadır. Bu tutar Banka tarafından riskten korunma konusu kalemlerin kalan vadelerine yayılarak gelir tablosuna aktarılmaktadır.

13. Maddi duran varlıklara ilişkin açıklamalar:

	31 Aralık 2018	TFRS 16 geçiş etkisi 1 Ocak 2019			31 Aralık 2019	
		Alımlar	Satışlar	Diğer		
Maliyet:						
Gayrimenkul	113,912	-	525	(4,738)	12	109,711
Varlık Kullanım Hakkı	-	918,718	142,762	(44,241)	-	1,017,239
Mobilya, Mefruşat, Büro Makineleri ve Diğer Menkuller	791,439	-	134,121	(45,952)	(12)	879,596
Toplam Maliyet	905,351	918,718	277,408	(94,931)	-	2,006,546
	31 Aralık 2018	TFRS 16 geçiş etkisi 1 Ocak 2019			31 Aralık 2019	
Birikmiş Amortisman:			Dönem Gideri	Satışlar	Diğer	
Gayrimenkul	50,819	-	4,103	(3,120)	-	51,802
Varlık Kullanım Hakkı Amortismanı	-	383,630	139,751	(44,241)	-	479,140
Mobilya, Mefruşat, Büro Makineleri ve Diğer Menkuller	562,242	-	80,875	(45,317)	22	597,822
Toplam Birikmiş Amortisman	613,061	383,630	224,729	(92,678)	22	1,128,764
Net Defter Değeri	292,290					877,782

- Cari dönemde kaydedilmiş veya iptal edilmiş olan ve her biri veya bazıları finansal tabloların bütünü açısından önemli olmamakla birlikte toplamı finansal tabloların bütünü açısından önemli olan değer düşüklükleri için ilgili varlık grupları itibarıyla ayrılan veya iptal edilen değer azalışı tutarları ile bunlara neden olan olay ve şartlar: Yoktur.
- Maddi duran varlıklar üzerindeki rehin, ipotek ve varsa diğer kısıtlamalar, maddi duran varlıklar için inşaat sırasında yapılan harcamaların tutarı, maddi duran varlık alımı için verilen taahhütler: Yoktur.

TÜRK EKONOMİ BANKASI ANONİM ŞİRKETİ

31 ARALIK 2019 TARİHİ İTİBARIYLA FİNANSAL TABLOLARA İLİŞKİN AÇIKLAMA VE DİPNOTLAR

(Tutarlar aksi belirtilmedikçe Bin Türk Lirası (TL) olarak ifade edilmiştir.)

I. Aktif Kalemlere İlişkin Açıklama ve Dipnotlar (devamı)

14. Maddi olmayan duran varlıklara ilişkin açıklamalar:

	31 Aralık 2018	Alımlar	Satışlar	Diğer	31 Aralık 2019
Maliyet:					
Diğer Maddi Olmayan Duran Varlıklar	370,563	98,323	(553)	-	468,333
Toplam Maliyet	370,563	98,323	(553)	-	468,333
	31 Aralık 2018	Dönem Gideri	Satışlar	Diğer	31 Aralık 2019
Birikmiş Amortisman:					
Diğer Maddi Olmayan Duran Varlıklar	263,247	70,560	(214)	(22)	333,571
Toplam Birikmiş Amortisman	263,247	70,560	(214)	(22)	333,571
Net Defter Değeri	107,316				134,762

- Finansal tabloların bütünü açısından önem arz eden bir maddi olmayan duran varlık bulunması durumunda, bunun defter değeri, tanımı ve kalan amortisman süresi: Yoktur.
- Varsa devlet teşvikleri kapsamında edinilen ve ilk muhasebeleştirmede gerçeğe uygun değeri ile kaydedilmiş olan maddi olmayan duran varlıklara ilişkin bilgi: Yoktur.
- Devlet teşvikleri kapsamında edinilen ve ilk muhasebeleştirmede gerçeğe uygun değeri ile kaydedilmiş olan maddi olmayan duran varlıkların ilk kayıt tarihinden sonraki değerlemelerinin hangi yönetime göre yapıldığı: Yoktur.
- Kullanımında herhangi bir kısıtlama bulunan veya rehedilen maddi olmayan duran varlıkların defter değeri: Yoktur.
- Maddi olmayan duran varlık edinimi için verilmiş olan taahhütlerin tutarı: Yoktur.
- Yeniden değerlendirme yapılan varlık türü bazında maddi olmayan duran varlıklar: Yoktur.
- Varsa dönem içinde gider kaydedilen araştırma geliştirme giderlerinin toplam tutarı: Yoktur.
- Finansal tabloları konsolide edilen ortaklıklardan dolayı ortaya çıkan pozitif veya negatif konsolidasyon şerefiyesi: Konsolide olmayan ekli finansal tablolar açısından geçerli değildir.
- Şerefiyeye ilişkin bilgiler:

BDDK'nın 10 Şubat 2011 tarihli izninin 12 Şubat 2011 tarih ve 27844 sayılı Resmi Gazete'de yayımlanmasını müteakip, 14 Şubat 2011 tarihinde İstanbul Ticaret Sicili'ne yapılan tescil ile Fortis Bank A.Ş.'nin tüzel kişiliğinin sona erdirilmesi suretiyle tüm hak, alacak, borç ve yükümlülükleri ile kül halinde Banka'ya devri yoluyla iki bankanın birleşmesi gerçekleşmiştir. Birleşme nedeniyle infisah eden Fortis Bank A.Ş.'nin ortaklarına mevcut payları ile değiştirilmek üzere 1 TL nominal değerdeki her bir payı karşılığında 1.0518 adet nama yazılı TEB payı verilmiştir. Bu birleşme işlemine konu olan işletmelerin işletme birleşmesinin öncesinde ve sonrasında aynı kişi veya kişiler tarafından kontrol edilmemesi nedeniyle işlem TFRS 3 kapsamında değerlendirilmiştir. Birleşme işleminde Fortis Bank A.Ş. edinilen işletme olarak belirlenmiş olup, birleşme neticesinde değişime konu özkaynak paylarının 14 Şubat 2011 tarihindeki gerçeğe uygun değeri transfer edilen bedel olarak dikkate alınarak, bu değer ile Fortis Bank A.Ş.'nin iktisap edilen tanımlanabilir net varlıklarının gerçeğe uygun değeri arasındaki fark şerefiye olarak kayıtlara yansıtılmıştır.

- Şerefiyenin defter değerinin dönem başı, dönem sonu bakiyesi ve dönem içi hareketleri:

	Cari Dönem	Önceki Dönem
Dönem başı değeri	421,124	421,124
Kur farkları	-	-
İktisap edilenler	-	-
Dönem sonu bakiyesi	421,124	421,124

- Yatırım amaçlı gayrimenkullere ilişkin açıklamalar:** Yoktur (31 Aralık 2018: Yoktur).

TÜRK EKONOMİ BANKASI ANONİM ŞİRKETİ

31 ARALIK 2019 TARİHİ İTİBARIYLA FİNANSAL TABLOLARA İLİŞKİN AÇIKLAMA VE DİPNOTLAR

(Tutarlar aksi belirtilmedikçe Bin Türk Lirası (TL) olarak ifade edilmiştir.)

I. Aktif Kalemlere İlişkin Açıklama ve Dipnotlar (devamı)

16. Ertelemiş vergi varlığına ilişkin açıklamalar:

- 31 Aralık 2019 itibarıyla indirilebilir geçici farklar üzerinden hesaplanarak bilançoya yansıtılan ertelenmiş vergi varlığı 650,094 TL olup (31 Aralık 2018: 187,325 TL), vergi indirim ve istisnalarına ilişkin olarak hesaplanan ertelenmiş vergi varlığı yoktur.
- Önceki dönemlerde üzerinden ertelenmiş vergi varlığı hesaplanmamış ve bilançoya yansıtılmamış indirilebilir geçici farklar: Yoktur.
- Ertelemiş vergiler için ayrılan değer düşüş karşılıkları ile değer düşüş karşılıklarının iptal edilmesinden kaynaklanan ertelenmiş vergi varlığı: Yoktur.
- Ertelemiş vergi varlığı hareket tablosu:

	Cari Dönem	Önceki Dönem
1 Ocak İtibarıyla	187,325	69,095
TFRS 9 Geçiş Etkisi	-	219,896
TFRS 16 Geçiş Etkisi	24,083	-
Ertelemiş Vergi Geliri / (Gideri)	182,340	(99,544)
Özkaynaklar Altında Muhasebeleştirilen Ertelemiş Vergi	256,346	(2,122)
Ertelemiş Vergi Varlığı	650,094	187,325

Ertelemiş vergi aktif ve yükümlülükleri netleştirilmek suretiyle finansal tablolara yansıtılmıştır. Netleştirme sonucunda oluşan net ertelenmiş vergi aktif bilançoda ertelenmiş vergi aktif, net ertelenmiş vergi yükümlülüğü ise ertelenmiş vergi pasifi olarak gösterilmektedir. Ertelemiş vergi geliri ilişikteki gelir tablosunda ertelenmiş vergi karşılığı satırında gösterilmiş olup bu tutar 182,340 TL'dir (31 Aralık 2018: 99,544 TL gider). Ertelemiş verginin doğrudan özkaynaklar ile ilişkilendirilen varlıklarla ilgili olan aşağıdaki tabloda gösterilen kısmı özkaynaklar hesap grubunda yer alan ilgili hesaplarla netleştirilmektedir.

	Cari Dönem	Önceki Dönem
Gerçeğe Uygun Değer Farkı Diğer Kapsamlı Gelire Yansıtılan Finansal Varlıklardan	(44,390)	29,676
Riskten korunma muhasebesinden	302,891	(38,364)
Aktüeryal kazanç ve kayıplardan	(2,155)	6,566
Toplam	256,346	(2,122)

17. Satış amaçlı elde tutulan ve durdurulan faaliyetlere ilişkin duran varlıklar hakkında açıklamalar:

	Cari Dönem	Önceki Dönem
Dönem Başı Maliyet	109,104	90,677
Dönem Başı Birikmiş Amortisman (-)	-	-
Net Defter Değeri	109,104	90,677
Açılış Bakiyesi	109,104	90,677
İktisap Edilenler	149,647	109,037
Elden Çıkarılanlar (-)	122,922	88,923
Değer Düşüşü (-)	4,467	1,687
Amortisman Bedeli (-)	-	-
Dönem Sonu Maliyet	131,362	109,104
Dönem Sonu Birikmiş Amortisman (-)	-	-
Kapanış Net Defter Değeri	131,362	109,104

18. Diğer aktiflere ilişkin bilgiler:

Bilançonun diğer aktifler kalemi 4,442,248 TL (31 Aralık 2018: 2,098,320 TL) tutarında olup bilanço dışı taahhütler hariç bilanço toplamının %10'unu aşmamaktadır.

TÜRK EKONOMİ BANKASI ANONİM ŞİRKETİ

31 ARALIK 2019 TARİHİ İTİBARIYLA FİNANSAL TABLOLARA İLİŞKİN AÇIKLAMA VE DİPNOTLAR

(Tutarlar aksi belirtilmedikçe Bin Türk Lirası (TL) olarak ifade edilmiştir.)

II. Pasif Kalemlere İlişkin Açıklama ve Dipnotlar

1. a) Mevduatın vade yapısına ilişkin bilgiler:

a.1) Cari Dönem:

	Vadesiz	7 Gün İhbarlı	1Aya Kadar	1-3 Ay	3-6 Ay	6 Ay-1 Yıl	1 Yıl ve Üstü	Birikimli Mevduat	Toplam
Tasarruf Mevduatı	2,913,675	-	11,685,382	8,760,022	198,974	159,316	142,791	-	23,860,160
Döviz Tevdiat Hesabı	8,689,233	-	9,179,868	16,994,157	220,469	75,587	91,126	-	35,250,440
Yurt içinde Yer. K.	8,125,778	-	8,724,284	16,524,666	196,404	32,768	74,233	-	33,678,133
Yurtdışında Yer.K.	563,455	-	455,584	469,491	24,065	42,819	16,893	-	1,572,307
Resmi Kur. Mevduatı	424,598	-	73,628	50,872	7,475	-	-	-	556,573
Tic. Kur. Mevduatı	3,315,957	-	3,921,717	1,904,438	101,496	3,210	55,398	-	9,302,216
Diğ. Kur. Mevduatı	143,878	-	65,741	266,882	12,458	91	554	-	489,604
Kıymetli Maden DH	1,275,586	-	90,788	700,588	38,080	142,511	101,470	-	2,349,023
Bankalar Mevduatı	23,739	-	362,573	-	-	-	-	-	386,312
TCMB	25	-	-	-	-	-	-	-	25
Yurtiçi Bankalar	16	-	-	-	-	-	-	-	16
Yurtdışı Bankalar	23,698	-	358,772	-	-	-	-	-	382,470
Katılım Bankaları	-	-	3,801	-	-	-	-	-	3,801
Diğer	-	-	-	-	-	-	-	-	-
Toplam	16,786,666	-	25,379,697	28,676,959	578,952	380,715	391,339	-	72,194,328

a.2) Önceki Dönem:

	Vadesiz	7 Gün İhbarlı	1Aya Kadar	1-3 Ay	3-6 Ay	6 Ay-1 Yıl	1 Yıl ve Üstü	Birikimli Mevduat	Toplam
Tasarruf Mevduatı	1,843,615	-	7,064,993	12,635,918	2,592,790	347,412	135,942	-	24,620,670
Döviz Tevdiat Hesabı	6,125,847	-	5,702,852	13,314,064	362,293	219,166	168,175	-	25,892,397
Yurt içinde Yer. K.	5,552,284	-	5,412,121	12,857,489	342,378	184,563	156,348	-	24,505,183
Yurtdışında Yer.K.	573,563	-	290,731	456,575	19,915	34,603	11,827	-	1,387,214
Resmi Kur. Mevduatı	336,258	-	60,453	70,442	29,249	-	-	-	496,402
Tic. Kur. Mevduatı	2,672,300	-	1,769,680	3,147,808	820,947	255,150	388,716	-	9,054,601
Diğ. Kur. Mevduatı	111,946	-	55,337	1,230,038	235,821	951,051	111,587	-	2,695,780
Kıymetli Maden DH	507,192	-	34,816	512,511	32,089	95,628	-	-	1,182,236
Bankalar Mevduatı	47,697	-	227,383	-	-	-	-	-	275,080
TCMB	-	-	-	-	-	-	-	-	-
Yurtiçi Bankalar	21	-	-	-	-	-	-	-	21
Yurtdışı Bankalar	17,495	-	227,383	-	-	-	-	-	244,878
Katılım Bankaları	30,181	-	-	-	-	-	-	-	30,181
Diğer	-	-	-	-	-	-	-	-	-
Toplam	11,644,855	-	14,915,514	30,910,781	4,073,189	1,868,407	804,420	-	64,217,166

b) Sigorta kapsamında bulunan tasarruf mevduatına ilişkin bilgiler:

b.1) Sigorta limitini aşan tutarlar:

i) Mevduat sigortası kapsamında bulunan ve mevduat sigortası limitini aşan tasarruf mevduatına ilişkin bilgiler:

Tasarruf Mevduatı	Sigorta Kapsamında Bulunan(*)		Sigorta Limitini Aşan(*)	
	Cari Dönem	Önceki Dönem	Cari Dönem	Önceki Dönem
Tasarruf Mevduatı	14,607,157	11,576,580	8,731,764	12,344,862
Tasarruf Mevduatı Niteliğini Haiz DTH	6,075,469	3,449,885	12,928,549	11,524,532
Tasarruf Mevduatı Niteliğini Haiz Diğ.H.	781,197	271,856	1,320,538	764,746
Yurtdışı Şubelerde Bulunan Yabancı Mercilerin Sigortasına Tabi Hesaplar	-	-	-	-
Kıyı Bnk.Blg. Şubelerde Bulunan Yabancı Mercilerin Sigortasına Tabi Hesaplar	-	-	-	-
Toplam	21,463,823	15,298,321	22,980,851	24,634,140

(*) BDDK'nın 1584 sayılı ve 23 Şubat 2005 tarihli yazısı uyarınca sigortaya tabi mevduat tutarına reeskontlar da dahil edilmiştir.

TÜRK EKONOMİ BANKASI ANONİM ŞİRKETİ

31 ARALIK 2019 TARİHİ İTİBARIYLA FİNANSAL TABLOLARA İLİŞKİN AÇIKLAMA VE DİPNOTLAR

(Tutarlar aksi belirtilmedikçe Bin Türk Lirası (TL) olarak ifade edilmiştir.)

II. Pasif Kalemlere İlişkin Açıklama ve Dipnotlar (devamı)

b) Sigorta kapsamında bulunan tasarruf mevduatına ilişkin bilgiler: (devamı)

b.1) Sigorta limitini aşan tutarlar: (devamı)

ii) Sigorta kapsamında bulunmayan gerçek kişilerin mevduatı:

	Cari Dönem	Önceki Dönem
Yurtdışı Şubelerde Bulunan Mevduat ve Diğer Hesaplar	615,203	590,915
Hâkim Ortaklar ile Bunların Ana, Baba, Eş ve Velayet Altındaki Çocuklarına Ait Mevduat ile Diğer Hesaplar	3,823,134	1,393,010
Yönetim veya Müdürler Kurulu Başkan ve Üyeler, Genel Müdür ve Yardımcıları ile Bunların Ana, Baba, Eş ve Velayet Altındaki Çocuklarına Ait Mevduat ile Diğer Hesaplar	68,002	58,066
26/09/2004 Tarihli ve 5237 Sayılı TCK'nın 282'nci Maddesindeki Suçtan Kaynaklanan Mal Varlığı Değerleri Kapsamına Giren Mevduat ile Diğer Hesaplar	-	-
Türkiye'de Münhasıran Kıyı Bankacılığı Faaliyeti Göstermek Üzere Kurulan Mevduat Bankalarında Bulunan Mevduat	-	-

2. Alım satım amaçlı türev finansal borçlara ilişkin bilgiler:

a) Alım satım amaçlı türev finansal borçlara ilişkin negatif farklar tablosu:

	Cari Dönem		Önceki Dönem	
	TP	YP	TP	YP
Vadeli İşlemler	97,772	25,075	149,769	37,072
Swap İşlemleri	1,362,074	71,890	2,014,714	28,648
Futures İşlemleri	-	-	-	-
Opsiyonlar	26,488	3,285	134,174	5,119
Diğer	-	-	-	6,265
Toplam	1,486,334	100,250	2,298,657	77,104

3. Alınan kredilere ve ve ihraç edilen menkul kıymetlere ilişkin bilgiler:

a) Bankalar ve diğer mali kuruluşlara ilişkin bilgiler:

	Cari Dönem		Önceki Dönem	
	TP	YP	TP	YP
T.C. Merkez Bankası Kredileri	-	-	-	-
Yurtiçi Banka ve Kuruluşlardan	307,801	169,120	243,558	608,957
Yurtdışı Banka, Kuruluş ve Fonlardan	-	8,100,061	-	10,913,648
Toplam	307,801	8,269,181	243,558	11,522,605

Banka'nın 31 Aralık 2019 tarihi itibarıyla dahil olduğu risk grubundan kullandığı kredilerin toplamı 3,507,164 TL (31 Aralık 2018: 4,671,779 TL)'dir.

b) Alınan kredilerin vade ayırımına göre gösterilmesi:

	Cari Dönem		Önceki Dönem	
	TP	YP	TP	YP
Kısa Vadeli	307,801	4,735,058	243,558	7,240,036
Orta ve Uzun Vadeli	-	3,534,123	-	4,282,569
Toplam	307,801	8,269,181	243,558	11,522,605

c) Banka'nın yükümlülüklerinin yoğunlaştığı alanlara ilişkin ilave açıklamalar:

Banka, fonlama kaynaklarını müşteri mevduatı, yurt dışından kullanılan krediler, ihraç edilen menkul kıymetler ve para piyasalarından borçlanmalar ile çeşitlendirmektedir. Mevduat, Banka'nın en önemli fon kaynağıdır ve geniş bir tabana yayılmış istikrarlı yapısıyla herhangi bir risk yoğunlaşması arz etmemektedir. Alınan krediler ağırlıklı olarak çeşitli yurtdışı finansal kuruluşlardan sağlanan, farklı özellikleri ve vade-faiz yapısı olan fonlardan oluşmaktadır. Banka'nın fon kaynaklarında risk yoğunlaşması bulunmamaktadır.

TÜRK EKONOMİ BANKASI ANONİM ŞİRKETİ

31 ARALIK 2019 TARİHİ İTİBARIYLA FİNANSAL TABLOLARA İLİŞKİN AÇIKLAMA VE DİPNOTLAR

(Tutarlar aksi belirtilmedikçe Bin Türk Lirası (TL) olarak ifade edilmiştir.)

II. Pasif Kalemlere İlişkin Açıklama ve Dipnotlar (devamı)

3. Alınan kredilere ve ve ihraç edilen menkul kıymetlere ilişkin bilgiler : (devamı)

d) İhraç edilen menkul kıymetlere ilişkin bilgiler:

	Cari Dönem		Önceki Dönem	
	TP	YP	TP	YP
Banka Bonoları	2,333,877	-	526,592	-
Tahviller	-	-	-	-
Toplam	2,333,877	-	526,592	-

4. Para piyasalarına borçlara ilişkin bilgiler:

Repo işlemlerinden sağlanan fonlara ilişkin bilgiler:

	Cari Dönem		Önceki Dönem	
	TP	YP	TP	YP
Yurtiçi İşlemlerden	1,317,498	327,167	62,543	-
Mali Kurum ve Kuruluşlar	1,317,498	327,167	62,543	-
Diğer Kurum ve Kuruluşlar	-	-	-	-
Gerçek Kişiler	-	-	-	-
Yurtdışı İşlemlerden	-	-	-	-
Mali Kurum ve Kuruluşlar	-	-	-	-
Diğer Kurum ve Kuruluşlar	-	-	-	-
Gerçek Kişiler	-	-	-	-
Toplam	1,317,498	327,167	62,543	-

5. Bilançonun diğer yabancı kaynaklar kalemi, bilanço dışı taahhütler hariç bilanço toplamının %10'unu aşılırsa, bunların en az %20'sini oluşturan alt hesapların isim ve tutarları:

Bilançonun diğer yabancı kaynaklar kalemi 1,293,901 TL (31 Aralık 2018: 1,806,383 TL) olup bilanço toplamının %10'unu aşmamaktadır.

6. Kiralama işlemlerinden borçlara ilişkin bilgiler (Net):

1 Ocak 2019 tarihinden itibaren geçerli olan "TFRS 16 Kiralamalar" Standardı ile birlikte faaliyet kiralaması ile finansal kiralama arasındaki fark ortadan kalkmış olup, kiralama işlemleri kiracılar tarafından yükümlülük olarak "Kiralama İşlemlerinden Yükümlülükler" kalemi altında gösterilmeye başlanmıştır. TFRS 16'nın geçişine yönelik uygulama ve etkiler Üçüncü Bölüm XXVI nolu dipnotta açıklanmıştır.

7. Riskten korunma amaçlı türev finansal borçlara ilişkin negatif farklar tablosu:

	Cari Dönem		Önceki Dönem	
	TP	YP	TP	YP
Gerçeğe Uygun Değer Riskinden Korunma Amaçlı	-	-	-	-
Nakit Akış Riskinden Korunma Amaçlı	1,917,707	7,267	384,325	4,857
Yurt Dışındaki Net Yatırım Riskinden Korunma Amaçlı	-	-	-	-
Toplam	1,917,707	7,267	384,325	4,857

Gerçeğe uygun değer riskinden koruma muhasebesinin sonlandırılması durumunda, gerçeğe uygun değer riskinden korunma muhasebesi kapsamında riskten korunma konusu finansal aracın etkin faiz yöntemi kullanılarak belirlenen defter değerinde yapılan her türlü düzeltme finansal aracın vadesine kadar kâr veya zarar aracılığıyla itfa edilir.

Banka'nın sonlandırmış olduğu nakit akış riskinden korunma işlemleri ile ilgili olarak, 31 Aralık 2019 tarihi itibarıyla özkaynaklar altında 20,286 TL (31 Aralık 2018: 24,658 TL) birikmiş değerlendirme farkları bulunmaktadır. Bu tutar Banka tarafından riskten korunma konusu kalemlerin kalan vadelerine yayılarak gelir tablosuna aktarılmaktadır.

TÜRK EKONOMİ BANKASI ANONİM ŞİRKETİ

31 ARALIK 2019 TARİHİ İTİBARIYLA FİNANSAL TABLOLARA İLİŞKİN AÇIKLAMA VE DİPNOTLAR

(Tutarlar aksi belirtilmedikçe Bin Türk Lirası (TL) olarak ifade edilmiştir.)

II. Pasif Kalemlere İlişkin Açıklama ve Dipnotlar (devamı)

8. Karşılıklara ilişkin açıklamalar:

- a) Dövizle endeksli krediler ve finansal kiralama alacakları anapara kur azalış karşılıkları: Bilançoda krediler kaleminden netleştirilerek gösterilen dövizle endeksli krediler kur farkı karşılıkları bulunmamaktadır (31 Aralık 2018: Bulunmamaktadır).
- b) Tazmin edilmemiş ve nakde dönüşmemiş gayrinakdi krediler özel karşılıkları veya gayrinakdi krediler beklenen zarar karşılıkları:

	Cari Dönem	Önceki Dönem
Birinci Aşama	55,551	50,741
İkinci Aşama	145,818	104,221
Üçüncü Aşama	42,111	47,697
Toplam	243,480	202,659

- c) İzin, prim, sağlık ve kıdem tazminatlarına ilişkin yükümlülükler:

Banka, 31 Aralık 2019 tarihi itibarıyla 12,344 TL (31 Aralık 2018: 12,744 TL) tutarındaki izin karşılığını, 192,002 TL (31 Aralık 2018: 173,020 TL) kıdem tazminatı karşılığını, 139,152 TL (31 Aralık 2018: 143,382 TL) banka personeline ödenecek primlerle ilgili karşılığı ve 32,100 TL (31 Aralık 2018: Yoktur) diğer personel gideri karşılığını finansal tablolarda “Çalışan Hakları Karşılığı” hesabına yansıtmıştır.

c.1) Kıdem tazminatı:

Yükümlülüğün belirlenmesinde Banka bağımsız aktüerlerden yararlanmakta, iskonto oranı, çalışan devir hızı ve gelecekteki maaş artışları gibi konularda varsayımlarda bulunmaktadır. Bu varsayımlar yıllık olarak gözden geçirilmektedir:

	31 Aralık 2019	31 Aralık 2018
İskonto Oranı (%)	12.51	16.70
Tahmini Enflasyon Oranı (%)	6.59	11.20
Enflasyon oranı üzeri maaş artış oranı (%)	1.00	1.00

Kıdem tazminatı hareket tablosu

	Cari Dönem	Önceki Dönem
1 Ocak itibarıyla	173,020	118,236
Cari hizmet maliyeti	18,702	12,398
Faiz maliyeti	28,185	13,552
Azaltmalar ve ödemeler	(37,529)	(14,851)
Aktüeryal kayıp/(kazanç)	577	39,509
Ödenen tazminatlar	9,047	4,176
Toplam	192,002	173,020

c.2) Emeklilik Hakları:

Banka ile Fortis Bank A.Ş. birleşmesi sonucunda Banka'ya katılan çalışanlar, 506 sayılı Sosyal Sigortalar Kanunu'nun geçici 20. maddesine göre kurulmuş olan Emekli Sandığı üyesidir.

Emekli Sandığı'nın Üçüncü Bölüm XVI No'lu “Çalışanların Haklarına İlişkin Yükümlülüklerle İlişkin Açıklamalar” başlığı altında izah edilen devir sırasında oluşacak yükümlülüğü ilgili mevzuat hükümleri dikkate alınarak; vakıf senedinde bulunmasına rağmen devir sonrasında SGK tarafından karşılanmayacak sosyal haklar ve ödemelere ilişkin yükümlülüğü ise TMS 19 hükümlerine uygun olarak bağımsız bir aktüer tarafından hesaplanmıştır. 31 Aralık 2019 ve 31 Aralık 2018 tarihleri itibarıyla bu değerlendirme raporlarına göre karşılık ayrılması gereken teknik veya fiili açık bulunmamaktadır. Banka'nın, Emekli Sandığı'ndan yapılan geri ödemeler ve gelecekte yapılacak katkılardaki azalışlar şeklinde ortaya çıkan ekonomik yararların bugünkü değerini elde etmeye yönelik yasal bir hakkı olmadığından ötürü, bilançosunda muhasebeleştirildiği bir varlık bulunmamaktadır.

TÜRK EKONOMİ BANKASI ANONİM ŞİRKETİ

31 ARALIK 2019 TARİHİ İTİBARIYLA FİNANSAL TABLOLARA İLİŞKİN AÇIKLAMA VE DİPNOTLAR

(Tutarlar aksi belirtilmedikçe Bin Türk Lirası (TL) olarak ifade edilmiştir.)

II. Pasif Kalemlere İlişkin Açıklama ve Dipnotlar (devamı)

8. Karşılıklara ilişkin açıklamalar: (devamı)

c) İzin, prim, sağlık ve kıdem tazminatlarına ilişkin yükümlülükler: (devamı)

c.2) Emeklilik Hakları: (devamı)

Belirlenen varsayımlar çerçevesinde;

Devre Esas Emeklilik ve Sağlık Yükümlülükleri:	31 Aralık 2019	31 Aralık 2018
Devre Esas Emeklilik Yükümlülüklerinin Net Bugünkü Değeri	(919,469)	(762,544)
Devre Esas Emeklilik Yardımları Primleri ile Sağlık Primlerinin Net Bugünkü Değeri	355,986	336,330
Genel Yönetim Giderleri	(9,195)	(7,625)
Sandık'ın Devre Esas Emeklilik ve Sağlık Yükümlülüklerinin Bugünkü Değeri (1)	(572,678)	(433,839)
Sandık Varlıklarının Gerçeğe Uygun Değeri (2)	2,646,999	2,221,325
Devre Esas Yükümlülüklerin Üzerinde Kalan Sandık Varlıkları ((2)-(1)=(3))	2,074,321	1,787,486
Devre Esas Olmayan Yükümlülükler (4)	(404,727)	(414,945)
Toplam Yükümlülüklerin Üzerinde Kalan Sandık Varlıkları ((3)-(4))	1,669,594	1,372,541

Emekli Sandığı'nın toplam varlıklarının 31 Aralık 2019 ve 31 Aralık 2018 tarihleri itibarıyla gerçeğe uygun değerinin dağılımı şöyledir:

	31 Aralık 2019	31 Aralık 2018
Banka plasmanları	1,119,326	2,084,814
Devlet Tahvili ve Hazine Bonosu, Fon ve Reeskont Faiz Geliri	1,278,238	-
Maddi duran varlıklar	114,378	106,383
Diğer	135,057	30,128
Toplam	2,646,999	2,221,325

Devre esas yükümlülükler haricinde kalan yükümlülüklerin TMS 19'a göre hesaplanmasında kullanılan aktüeryal varsayımlar şöyledir:

	31 Aralık 2019	31 Aralık 2018
İskonto oranları	%12.51	%16.70
Enflasyon beklentileri	%6.59	%11.20

31 Aralık 2019 tarihi itibarıyla sağlık enflasyonu, enflasyonun %20 (31 Aralık 2018: %20) üzerinde gerçekleşeceği varsayılmıştır. Genel ücret artış ve SGK tavan artış oranlarının enflasyon ile aynı oranda olacağı varsayılmıştır. Hem emeklilik öncesi hem de sonrası beklenen ölüm (mortalite) oranlarını temsil etmek için CSO 2001 (31 Aralık 2018: CSO 2001) Kadın/Erkek mortalite tablosu kullanılmıştır.

d) Diğer karşılıklara ilişkin bilgiler:

	Cari Dönem	Önceki Dönem
Gayrinakdi Krediler için Ayrılan Karşılık	243,480	202,659
Banka Aleyhine Açılan Davalar için Ayrılan Karşılık	51,069	65,111
Kredi Kartları ve Bankacılık Hizmetlerine İlişkin Promosyon Uygulama Karşılığı	12,936	12,622
Diğer	142,899	50,594
Toplam	450,384	330,986

TÜRK EKONOMİ BANKASI ANONİM ŞİRKETİ

31 ARALIK 2019 TARİHİ İTİBARIYLA FİNANSAL TABLOLARA İLİŞKİN AÇIKLAMA VE DİPNOTLAR

(Tutarlar aksi belirtilmedikçe Bin Türk Lirası (TL) olarak ifade edilmiştir.)

II. Pasif Kalemlere İlişkin Açıklama ve Dipnotlar (devamı)

8. Karşılıklara ilişkin açıklamalar : (devamı)

d) Diğer karşılıklara ilişkin bilgiler: (devamı)

Aşağıda, gayrinakdi kredilere ilişkin değer düşüklüğü karşılığı mutabakatına yer verilmiştir;

Cari Dönem	Standart	Yakın	Takipteki	Toplam
	Nitelikli Krediler (Birinci Aşama)	İzlemedeki Krediler (İkinci Aşama)	Krediler (Üçüncü Aşama)	
31 Aralık 2018	50,741	104,222	47,696	202,659
Transferler;	-	-	-	-
- Birinci Aşamadan İkinci Aşamaya	(3,253)	30,060	-	26,807
- Birinci Aşamadan Üçüncü Aşamaya	(282)	-	6,045	5,763
- İkinci Aşamadan Üçüncü Aşamaya	-	(3,768)	31,155	27,387
- İkinci Aşamadan Birinci Aşamaya	2,084	(6,592)	-	(4,508)
- Üçüncü Aşamadan İkinci Aşamaya	-	-	-	-
Dönem içinde aktarılanlar	28,313	34,932	(27,256)	35,989
Tahsilatlar	(23,649)	(19,738)	(15,529)	(58,916)
Silinenler	-	-	-	-
Kur farkları	1,597	6,702	-	8,299
Toplam Beklenen Zarar Karşılığı 31 Aralık 2019	55,551	145,818	42,111	243,480

Önceki Dönem	Standart	Yakın	Takipteki	Toplam
	Nitelikli Krediler (Birinci Aşama)	İzlemedeki Krediler (İkinci Aşama)	Krediler (Üçüncü Aşama)	
31 Aralık 2017	30,407	359	48,741	79,507
TFRS9 geçiş etkisi	9,466	51,650	(26,949)	34,167
Transferler;	-	-	-	-
- Birinci Aşamadan İkinci Aşamaya	(2,680)	22,071	-	19,391
- Birinci Aşamadan Üçüncü Aşamaya	(857)	-	17,513	16,656
- İkinci Aşamadan Üçüncü Aşamaya	-	(4,465)	42,305	37,840
- İkinci Aşamadan Birinci Aşamaya	7,063	(16,753)	-	(9,690)
- Üçüncü Aşamadan İkinci Aşamaya	-	-	-	-
Dönem içinde aktarılanlar	24,096	70,315	(13,757)	80,654
Tahsilatlar	(16,754)	(18,955)	(20,157)	(55,866)
Silinenler	-	-	-	-
Kur farkları	-	-	-	-
Toplam Beklenen Zarar Karşılığı 31 Aralık 2018	50,741	104,222	47,696	202,659

9. Vergi borcuna ilişkin açıklamalar:

a) Vergi karşılığına ilişkin bilgiler :

Banka'nın 31 Aralık 2019 itibarıyla kurumlar vergisi yükümlülüğü 29,289 TL (31 Aralık 2018: 96,184 TL)'dir. Banka'nın 31 Aralık 2019 tarihi itibarıyla toplam vergi ve primlere ilişkin borcu 213,516 TL (31 Aralık 2018: 291,338 TL)'dir.

b) Ödenecek vergilere ilişkin bilgiler:

	Cari Dönem	Önceki Dönem
Ödenecek Kurumlar Vergisi	29,289	96,184
Menkul Sermaye İradı Vergisi	70,139	76,902
Gayrimenkul Sermaye İradı Vergisi	2,569	2,379
BSMV	59,307	73,128
Kambiyo Muameleleri Vergisi	2,430	39
Ödenecek Katma Değer Vergisi	5,073	4,712
Diğer (*)	23,408	20,192
Toplam	192,215	273,536

(*) Diğer kaleminin 19,419 TL (31 Aralık 2018: 16,820 TL) tutarındaki kısmı ücretlerden kesilen gelir vergisi 1,518 TL (31 Aralık 2018: 1,693 TL) tutarındaki kısmı da ödenecek damga vergisidir.

TÜRK EKONOMİ BANKASI ANONİM ŞİRKETİ

31 ARALIK 2019 TARİHİ İTİBARIYLA FİNANSAL TABLOLARA İLİŞKİN AÇIKLAMA VE DİPNOTLAR

(Tutarlar aksi belirtilmedikçe Bin Türk Lirası (TL) olarak ifade edilmiştir.)

II. Pasif Kalemlere İlişkin Açıklama ve Dipnotlar (devamı)

9. Vergi borcuna ilişkin açıklamalar : (devamı)

c) Primlere ilişkin bilgiler:

	Cari Dönem	Önceki Dönem
Sosyal Sigorta Primleri-Personel	9,114	7,641
Sosyal Sigorta Primleri-İşveren	10,133	8,432
Banka Sosyal Yardım Sandığı Primleri-Personel	-	-
Banka Sosyal Yardım Sandığı Primleri-İşveren	-	-
Emekli Sandığı Aidatı ve Karşılıkları-Personel	-	-
Emekli Sandığı Aidatı ve Karşılıkları-İşveren	-	-
İşsizlik Sigortası-Personel	775	656
İşsizlik Sigortası-İşveren	1,279	1,073
Diğer	-	-
Toplam	21,301	17,802

d) Bulunması halinde ertelenmiş vergi borcuna ilişkin açıklamalar: 31 Aralık 2019 itibarıyla ertelenmiş vergi borcu bulunmamaktadır (31 Aralık 2018: Yoktur).

10. **Satış amaçlı elde tutulan ve durdurulan faaliyetlere ilişkin duran varlık borçları hakkında bilgiler:** Yoktur (31 Aralık 2018: Yoktur).

11. **Bankanın kullandığı sermaye benzeri kredilerin sayısı, vadesi, faiz oranı, kredinin temin edildiği kuruluş ve varsa, hisse senedine dönüştürme opsiyonuna ilişkin detaylı açıklamalar:**

Banka, 5 Kasım 2018 tarihinde 210 milyon USD tutarında 10 yıl vadeli, 5 yıldan önce olmamak şartıyla en erken 5. yılsonunda ve takip eden ilk faiz ödeme döneminde olmak üzere 2 adet erken itfa hakkı bulunan sermaye benzeri borçlanma senedi ihraç etmiştir. İhracın faiz oranı sabit yıllık %10.40 olup 5. yılın sonunda, ilk erken itfa tarihinden sonra 6 aylık Libor + %7.32 yıllık faiz oranı ile devam edecektir. Bahsi geçen "katkı sermaye" BNP Paribas Fortis SA/NV tarafından sağlanmıştır.

Banka, 8 Mayıs 2012 tarihli Yönetim Kurulu toplantısında 14 Mayıs 2012 tarihinde İkincil Sermaye Benzeri Borçlanma olarak 65 milyon USD tutarında borçlanma aracı ihraç etmeye karar vermiştir. İhracın faiz oranı altı aylık USD Libor + %5.75 yıllık olarak belirlenmiştir. Borçlanma aracının vadesi 14 Mayıs 2024 olup ilk yedi yıl içerisinde vadeden önce geri ödeme opsiyonu bulunmamaktadır. Borçlanma aracı ilgili Yönetim Kurulu kararı ve BDDK'nın onaylaması sonrası 14 Mayıs 2019 tarihinde itfa edilmiştir. Banka, 14 Mayıs 2019 tarihinde 60 milyon EURO tutarında 10 yıl vadeli, 5 yıldan önce olmamak şartıyla en erken 5. yılsonunda ve takip eden ilk faiz ödeme döneminde olmak üzere 2 adet erken itfa hakkı bulunan sermaye benzeri borçlanma senedi ihraç etmiştir. İhracın faiz oranı altı aylık Euribor + %7.10 yıllıktır. Bahsi geçen "katkı sermaye" BNP Paribas Fortis SA/NV tarafından sağlanmıştır.

Banka, 20 Temmuz 2012 tarihinde İkincil Sermaye Benzeri Borçlanma olarak 100 milyon EURO tutarında borçlanma aracı ihraç etmeye karar vermiştir. İhracın faiz oranı altı aylık Euribor + %4.75 yıllık olarak belirlenmiştir. Borçlanma aracının vadesi 20 Temmuz 2024 olup ilk yedi yıl içerisinde vadeden önce geri ödeme opsiyonu bulunmamaktadır. Borçlanma aracı ilgili Yönetim Kurulu kararı ve BDDK'nın onaylaması sonrası 22 Temmuz 2019 tarihinde itfa edilmiştir. Banka, 22 Temmuz 2019 tarihinde 100 milyon EURO tutarında 10 yıl vadeli, 5 yıldan önce olmamak şartıyla en erken 5. yılsonunda ve takip eden ilk faiz ödeme döneminde olmak üzere 2 adet erken itfa hakkı bulunan sermaye benzeri borçlanma senedi ihraç etmiştir. İhracın faiz oranı altı aylık Euribor + %7.10 yıllıktır. Bahsi geçen "katkı sermaye" BNP Paribas Fortis SA/NV tarafından sağlanmıştır.

Banka, 27 Haziran 2018 tarihinde 125 milyon EUR tutarında, 10 yıl vadeli ve 27 Haziran 2023 tarihinde erken itfa hakkı bulunan sermaye benzeri borçlanma senedi ihraç etmiştir. İhracın faiz oranı 6 aylık Euribor + %5.10 yıllıktır. Bahsi geçen "katkı sermaye" BNP Paribas Fortis SA/NV tarafından sağlanmıştır.

Yukarıda bahsedilen her dört sermaye benzeri kredi, BDDK'nın "kredi sermaye" tanımları paralelinde kullanılmış olup, Banka'ya uzun vadeli kaynak yaratmanın yanı sıra, Banka'nın sermaye yeterlilik rasyosunu da pozitif yönde etkilemektedir.

TÜRK EKONOMİ BANKASI ANONİM ŞİRKETİ

31 ARALIK 2019 TARİHİ İTİBARIYLA FİNANSAL TABLOLARA İLİŞKİN AÇIKLAMA VE DİPNOTLAR

(Tutarlar aksi belirtilmedikçe Bin Türk Lirası (TL) olarak ifade edilmiştir.)

II. Pasif Kalemlere İlişkin Açıklama ve Dipnotlar (devamı)

11. Bankanın kullandığı sermaye benzeri kredilerin sayısı, vadesi, faiz oranı, kredinin temin edildiği kuruluş ve varsa, hisse senedine dönüştürme opsiyonuna ilişkin detaylı açıklamalar: (devamı)

Sermaye benzeri kredilere ilişkin bilgiler:

	Cari Dönem		Önceki Dönem	
	TP	YP	TP	YP
İlave Ana Sermaye Hesaplamasına Dâhil Edilecek				
Borçlanma Araçları	-	-	-	-
Sermaye Benzeri Krediler	-	-	-	-
Sermaye Benzeri Borçlanma Araçları	-	-	-	-
Katkı Sermaye Hesaplamasına Dâhil Edilecek				
Borçlanma Araçları	-	3,190,503	-	2,843,148
Sermaye Benzeri Krediler	-	-	-	-
Sermaye Benzeri Borçlanma Araçları	-	3,190,503	-	2,843,148
Toplam	-	3,190,503	-	2,843,148

	Cari Dönem		Önceki Dönem	
	TP	YP	TP	YP
Yurtiçi Bankalardan	-	-	-	-
Yurtiçi Diğer Kuruluşlardan	-	-	-	-
Yurtdışı Bankalardan	-	3,190,503	-	2,496,465
Yurtdışı Diğer Kuruluşlardan	-	-	-	346,683
Toplam	-	3,190,503	-	2,843,148

12. Özkaynaklara ilişkin bilgiler:

a) Ödenmiş sermayenin gösterimi:

	Cari Dönem	Önceki Dönem
Hisse Senedi Karşılığı	2,204,390	2,204,390
İmtiyazlı Hisse Senedi Karşılığı	-	-

b) Ödenmiş sermaye tutarı, bankada kayıtlı sermaye sisteminin uygulanıp uygulanmadığı hususunun açıklanması ve bu sistem uygulanıyor ise kayıtlı sermaye tavanı:

Sermaye Sistemi	Ödenmiş Sermaye	Tavan
Kayıtlı Sermaye Sistemi	2,204,390	-

- c) Cari dönem içinde yapılan sermaye artırımları ve kaynakları ile artırılan sermaye payına ilişkin diğer bilgiler: Yoktur.
- d) Cari dönem içinde sermaye yedeklerinden sermayeye ilave edilen kısma ilişkin bilgiler: Yoktur.
- e) Son mali yılın ve onu takip eden ara dönemin sonuna kadar olan sermaye taahhütleri, bu taahhütlerin genel amacı ve bu taahhütler için gerekli tahmini kaynaklar: Yoktur.
- f) Banka'nın gelirleri, kârlılığı ve likiditesine ilişkin geçmiş dönem göstergeleri ile bu göstergelerdeki belirsizlikler dikkate alınarak yapılacak öngörülerin, bankanın özkaynakları üzerindeki tahmini etkileri:

Banka'nın farklı işkolları ve bunlara ait kanallar/ürünler/sektörler ile çeşitlendirilmiş, farklı projelerle desteklenmiş gelirleri Banka için sürdürülebilir ve hareketliliği nispeten az bir karlılık doğurmaktadır. Ayrıca sürekli kontrol altında tutulan faiz, kur ve likidite riskleri, çeşitli simülasyonlar ile test edilmekte, karlılığı yüksek seviyede etkileyebilecek durumlara mahal verilmemektedir. Banka karlılığının kısa, orta ve uzun vadedeki gelişiminin tahmini, Bütçe Planlama ve Performans Yönetimi tarafından detaylı takip edilmekte olup Aktif Pasif Komitesi başta olmak üzere tüm gerekli organlara raporlanmaktadır. Sonuç olarak, cari ve gelecek dönemde Banka karlılığının özkaynaklara olumsuz bir etkisi olmamış ve beklenmemektedir.

g) Sermayeyi temsil eden hisse senetlerine tanınan imtiyazlara ilişkin özet bilgiler: Bulunmamaktadır.

TÜRK EKONOMİ BANKASI ANONİM ŞİRKETİ

31 ARALIK 2019 TARİHİ İTİBARIYLA FİNANSAL TABLOLARA İLİŞKİN AÇIKLAMA VE DİPNOTLAR (Tutarlar aksi belirtilmedikçe Bin Türk Lirası (TL) olarak ifade edilmiştir.)

II. Pasif Kalemlere İlişkin Açıklama ve Dipnotlar (devamı)

12. Özkaynaklara ilişkin bilgiler: (devamı)

h) Menkul değerler değer artış fonuna ilişkin açıklamalar:

	Cari Dönem		Önceki Dönem	
	TP	YP	TP	YP
İştirakler, Bağlı Ortaklıklar ve Birlikte Kontrol Edilen Ortaklıklardan (İş Ortaklıkları)	-	-	-	-
Değerleme Farkı	(3,474)	20,895	(131,232)	(8,323)
Kur Farkı	-	-	-	-
Toplam	(3,474)	20,895	(131,232)	(8,323)

13. Azınlık paylarına ilişkin açıklamalar: Yoktur (31 Aralık 2018: Yoktur).

TÜRK EKONOMİ BANKASI ANONİM ŞİRKETİ

31 ARALIK 2019 TARİHİ İTİBARIYLA FİNANSAL TABLOLARA İLİŞKİN AÇIKLAMA VE DİPNOTLAR

(Tutarlar aksi belirtilmedikçe Bin Türk Lirası (TL) olarak ifade edilmiştir.)

III. Nazım Hesaplara İlişkin Açıklama ve Dipnotlar

1. Nazım hesaplarda yer alan yükümlülüklerle ilişkin açıklama:

a) Gayri kabili rücu nitelikteki kredi taahhütlerinin türü ve miktarı:

	Cari Dönem	Önceki Dönem
Kredi Kartı Harcama Limit Taahhütleri	8,506,931	6,093,650
Kul. Gar. Kredi Tahsis Taahhütleri	5,234,372	4,402,209
Vadeli Aktif Değerler Alım Satım Taahhütleri	3,684,822	3,128,940
Çekler İçin Ödeme Taahhütleri	1,769,641	1,681,617
İhracat Taahhütlerinden Kaynaklanan Vergi ve Fon Yükümlülükleri	71,566	54,955
Kredi Kartları ve Bankacılık Hizm. İlişkin Promosyon Uyg. Taah.	4,975	4,357
Vadeli Mevduat Alım Satım Taahhütleri	759,924	603,610
Diğer Cayılamaz Taahhütler	249,768	107,073
Toplam	20,281,999	16,076,411

b) Nazım hesap kalemlerinden kaynaklanan muhtemel zararların ve taahhütlerin yapısı ve tutarı:

Banka bankacılık faaliyetleri kapsamında çeşitli taahhütler altına girmekte olup, bunlar kullandırma garantili kredi taahhütleri, teminat mektupları, kabul kredileri ve akreditiflerden oluşmaktadır.

b.1) Garantiler, banka aval ve kabulleri ve mali garanti yerine geçen teminatlar ve diğer akreditifler dahil gayrinakdi krediler:

	Cari Dönem	Önceki Dönem
Akreditifler	2,623,851	2,691,811
Banka kabul kredileri	12,915	34,672
Diğer garantiler	5,031,959	4,838,088
Diğer kefaletler	1,153,720	1,033,453
Toplam	8,822,445	8,598,024

b.2) Kesin teminatlar, geçici teminatlar, kefaletler ve benzeri işlemler:

	Cari Dönem	Önceki Dönem
Kesin teminat mektupları	9,855,883	9,801,321
Avans teminat mektupları	1,481,220	1,681,247
Gümrüklere verilen teminat mektupları	429,999	519,302
Geçici teminat mektupları	286,101	386,289
Diğer teminat mektupları	1,499,838	1,684,317
Toplam	13,553,041	14,072,476

c) c.1) Gayrinakdi kredilerin toplam tutarı:

	Cari Dönem	Önceki Dönem
Nakit Kredi Teminine Yönelik Olarak Açılan Gayrinakdi Krediler	1,499,838	1,684,317
Bir Yıl veya Daha Az Süreli Asıl Vadeli	130,687	268,524
Bir Yıldan Daha Uzun Süreli Asıl Vadeli	1,369,151	1,415,793
Diğer Gayrinakdi Krediler	20,875,648	20,986,183
Toplam	22,375,486	22,670,500

TÜRK EKONOMİ BANKASI ANONİM ŞİRKETİ

31 ARALIK 2019 TARİHİ İTİBARIYLA FİNANSAL TABLOLARA İLİŞKİN AÇIKLAMA VE DİPNOTLAR

(Tutarlar aksi belirtilmedikçe Bin Türk Lirası (TL) olarak ifade edilmiştir.)

III. Nazım Hesaplara İlişkin Açıklama ve Dipnotlar (devamı)

1. Nazım hesaplarda yer alan yükümlülüklerle ilişkin açıklama: (devamı)

c.2) Gayrinakdi krediler hesabı içinde sektör bazında risk yoğunlaşması hakkında bilgi:

	Cari Dönem				Önceki Dönem			
	TP	(%)	YP	(%)	TP	(%)	YP	(%)
Tarım	33,515	0.37	30,972	0.23	47,823	0.51	44,716	0.33
Çiftçilik ve Hayvancılık	20,044	0.22	30,972	0.23	31,599	0.34	44,716	0.33
Ormançılık	-	-	-	-	-	-	-	-
Balıkçılık	13,471	0.15	-	-	16,224	0.17	-	-
Sanayi	2,361,726	25.87	6,761,713	51.05	2,708,372	29.12	7,080,287	52.96
Madencilik ve Taş ocakçılığı	123,105	1.35	672,430	5.08	218,525	2.35	233,095	1.74
İmalat Sanayi	2,159,522	23.65	5,914,253	44.65	2,370,092	25.48	6,588,980	49.29
Elektrik, Gaz, Su	79,099	0.87	175,030	1.32	119,755	1.29	258,212	1.93
İnşaat	1,548,096	16.96	2,273,895	17.17	1,943,616	20.89	2,317,908	17.34
Hizmetler	5,132,770	56.22	4,116,286	31.08	4,376,238	47.04	3,562,957	26.65
Toptan ve Perakende Ticaret	1,257,201	13.77	1,112,311	8.40	1,304,288	14.02	1,220,149	9.13
Otel ve Lokanta Hizmetleri	133,984	1.47	71,748	0.54	109,997	1.18	62,813	0.47
Ulaştırma ve Haberleşme	450,731	4.94	446,030	3.37	571,791	6.15	402,858	3.01
Mali Kuruluşlar	979,561	10.73	1,495,269	11.29	521,690	5.61	751,657	5.62
Gayrimenkul ve Kiralama Hiz.	2,197,820	24.07	953,721	7.20	1,746,329	18.77	1,018,659	7.62
Serbest Meslek Hizmetleri	96,719	1.06	35,562	0.27	92,457	0.99	104,080	0.78
Eğitim Hizmetleri	6,349	0.07	178	-	9,825	0.11	96	-
Sağlık ve Sosyal Hizmetler	10,405	0.11	1,467	0.01	19,861	0.21	2,645	0.02
Diğer	54,412	0.60	62,101	0.47	226,264	2.43	362,319	2.71
Toplam	9,130,519	100.00	13,244,967	100.00	9,302,313	100.00	13,368,187	100.00

c.3) I ve II'nci grupta sınıflandırılan gayrinakdi kredilere ilişkin bilgiler:

Cari Dönem

Gayrinakdi Krediler	I inci Grup		II nci Grup	
	TP	YP	TP	YP
Teminat Mektupları	5,763,889	6,558,086	717,216	513,850
Aval ve Kabul Kredileri	-	12,695	-	220
Akreditifler	260	2,479,195	-	144,396
Cirolar	-	-	-	-
Menk. Değer İh.Sat.Alma Gar.	-	-	-	-
Faktoring Garantilerinden	-	-	-	-
Diğer Garanti ve Kefaletler	2,600,335	3,358,168	48,819	178,357
Toplam	8,364,484	12,408,144	766,035	836,823

Önceki Dönem

Gayrinakdi Krediler	I inci Grup		II nci Grup	
	TP	YP	TP	YP
Teminat Mektupları	6,321,989	6,584,098	562,196	604,193
Aval ve Kabul Kredileri	-	34,439	-	233
Akreditifler	2,738	2,631,520	-	57,553
Cirolar	-	-	-	-
Menk. Değer İh.Sat.Alma Gar.	-	-	-	-
Faktoring Garantilerinden	-	-	-	-
Diğer Garanti ve Kefaletler	2,384,877	3,247,711	30,513	208,440
Toplam	8,709,604	12,497,768	592,709	870,419

Banka, 286,647 TL (31 Aralık 2018: 259,393 TL) tutarındaki nakde dönüşmemiş gayrinakdi kredileri için 42,111 TL (31 Aralık 2018: 47,696 TL) karşılık hesaplayarak finansal tablolarına yansıtmıştır.

TÜRK EKONOMİ BANKASI ANONİM ŞİRKETİ

31 ARALIK 2019 TARİHİ İTİBARIYLA FİNANSAL TABLOLARA İLİŞKİN AÇIKLAMA VE DİPNOTLAR

(Tutarlar aksi belirtilmedikçe Bin Türk Lirası (TL) olarak ifade edilmiştir.)

III. Nazım Hesaplara İlişkin Açıklama ve Dipnotlar (devamı)

2. Türev işlemlere ilişkin bilgiler:

	Amaçlarına Göre Türev İşlemler			
	Alım Satım Amaçlı İşlemler		Riskten Korunma Amaçlı İşlemler	
	Cari Dönem	Önceki Dönem	Cari Dönem	Önceki Dönem
Alım Satım Amaçlı İşlemlerin Türleri				
Döviz ile İlgili Türev İşlemler (I):	78,045,061	82,690,619	-	-
Vadeli Döviz Alım Satım İşlemleri	10,742,282	11,993,806	-	-
Swap Para Alım Satım İşlemleri	58,730,372	58,021,271	-	-
Futures Para İşlemleri	71,526	-	-	-
Para Alım Satım Opsiyonları	8,500,881	12,675,542	-	-
Faiz ile İlgili Türev İşlemler (II) :	8,401,316	3,099,012	-	-
Vadeli Faiz Sözleşmesi Alım Satım İşlemleri	-	-	-	-
Swap Faiz Alım Satım İşlemleri	8,401,316	3,099,012	-	-
Faiz Alım Satım Opsiyonları	-	-	-	-
Futures Faiz Alım Satım İşlemleri	-	-	-	-
Menkul Değerler Alım Satım Opsiyonu (III)	-	-	-	-
Diğer Alım-Satım Amaçlı Türev İşlemler (IV)	43,150	141,773	-	-
A. Toplam Alım Satım Amaçlı Türev İşlemler (I+II+III+IV)	86,489,527	85,931,404	-	-
Riskten Korunma Amaçlı Türev İşlem Türleri				
Rayıç Değer Değişikliği Riskinden Korunma Amaçlı	-	-	1,740,184	-
Nakit Akış Riskinden Korunma Amaçlı	-	-	24,213,951	24,658,994
YP Üzerinden Yapılan İştirak Yatırımları Riskinden Korunma Amaçlı	-	-	-	-
B. Toplam Riskten Korunma Amaçlı Türev İşlemler	-	-	25,954,135	24,658,994
Türev İşlemler Toplamı (A+B)	86,489,527	85,931,404	25,954,135	24,658,994

Vadeli işlem ve opsiyon sözleşmeleri ile ilgili olarak; ayrı ayrı vadeli işlem ve opsiyon sözleşmesi cinsi bazında, ilgili miktarlar da belirtilmek suretiyle sözleşmelerin cinsi, yapılış amacı, riskin niteliği, risk yönetim stratejisi, riske karşı korunma ilişkisi, bankanın mali durumuna muhtemel etkileri, nakit akımının zamanı, önceden gerçekleşeceği tahmin edilen ve bu tahmine dayanılarak muhasebeleştirilen, ancak gerçekleşmeyeceği anlaşılan işlemlerin gerçekleşmemesinin nedenleri, sözleşmeler nedeniyle cari dönemde gelir tablosu ile ilişkilendirilmeyen gelir ve giderler hakkında bilgiler:

Yapılan alım satım amaçlı vadeli döviz alım-satımları ve swap işlemleri sözleşmeleri faiz ve kur farkı değişikliklerinden korunma amacına yöneliktir ve TMS uyarınca riskten korunma aracı olarak değerlendirilememekte ve banka tarafından alım satım amaçlı işlemler olarak rayiç değerleri ile izlenmektedir.

i) Gerçeğe Uygun Değer Riskinden Korunma Amaçlı Türev Araçlar:

2019 yılı içerisinde Banka, piyasalardaki faiz değişimlerinden etkilenmemek amacı ile swap portföyünün bir kısmını krediler ve gerçeğe uygun değer farkı diğer kapsamlı gelire yansıtılan finansal varlıklar ile eşleyerek gerçeğe uygun değer riskinden korunma muhasebesine konu etmiştir. 31 Aralık 2019 tarihi itibarıyla riskten korunma amaçlı türev araçların nominal değeri 1,740,184 TL ve net rayiç değeri 21,136 TL'dir.

	Cari Dönem			Önceki Dönem		
	Nominal	Rayiç Değer		Nominal	Rayiç Değer	
		Aktif	Pasif		Aktif	Pasif
Çapraz para faiz swapları	1,740,184	21,136	-	-	-	-
Faiz swapları	-	-	-	-	-	-
Toplam	1,740,184	21,136	-	-	-	-

TÜRK EKONOMİ BANKASI ANONİM ŞİRKETİ

31 ARALIK 2019 TARİHİ İTİBARIYLA FİNANSAL TABLOLARA İLİŞKİN AÇIKLAMA VE DİPNOTLAR

(Tutarlar aksi belirtilmedikçe Bin Türk Lirası (TL) olarak ifade edilmiştir.)

III. Nazım Hesaplara İlişkin Açıklama ve Dipnotlar (devamı)

2. Türev işlemlere ilişkin bilgiler: (devamı)

ii) Nakit Akış Riskinden Korunma Amaçlı Türev Araçlar

Banka, alım - satım nominalleri toplamı 24,213,951 TL (31 Aralık 2018: 24,658,994 TL) olan swap işlemlerini, vadesi 1-90 gün aralığında belirlenmiş olan mevduat portföyü ve seçilmiş kullanılan krediler portföyü ile eşleşerek, nakit akış riskinden korunma muhasebesi kapsamına almıştır. Özkaynaklar altında muhasebeleşmiş olan etkin kısma ait tutar 1,112,750 TL (31 Aralık 2018: 350,622 TL borç) olacak olup, mali tablolarda 226,000 TL (31 Aralık 2018: 76,890 TL olacak) borç ertelenmiş vergi etkisi düşülerek gösterilmiştir. 2019 yılında gelir tablosunda etkin olmayan kısma ait yansıtılan gelir 20,286 TL'dir (31 Aralık 2018: 24,658 TL).

	Cari Dönem			Önceki Dönem		
	Nominal	Rayiç Değer		Nominal	Rayiç Değer	
		Aktif	Pasif		Aktif	Pasif
Çapraz para faiz swapları	7,611,850	218,639	875,965	2,936,400	295,600	198,026
Faiz swapları	16,602,101	1,732	1,049,009	21,722,594	206,879	191,156
Toplam	24,213,951	220,371	1,924,974	24,658,994	502,479	389,182

3. Kredi türevlerine ve bunlardan dolayı maruz kalınan risklere ilişkin açıklamalar: Yoktur.

4. Koşullu borçlar ve varlıklara ilişkin açıklamalar:

- a.1) Bankanın birlikte kontrol edilen ortaklığıyla (iş ortaklıkları) ilgili şarta bağlı hususlar ve diğer girişimcilerle birlikte şarta bağlı yükümlülüklerdeki payı: Yoktur.
- a.2) Birlikte kontrol edilen ortaklığın (iş ortaklıkları) kendi şarta bağlı yükümlülüklerine ilişkin payı: Yoktur.
- a.3) Bankanın birlikte kontrol edilen ortaklığındaki (iş ortaklıkları) diğer girişimcilerin yükümlülüklerinden sorumlu olmasından kaynaklanan şarta bağlı yükümlülükleri: Yoktur.
- b) Şarta bağlı varlık ve yükümlülüklerin muhasebeleştirilmesi, finansal tablolarda belirtilmesi:
 - b.1) Şarta bağlı varlık için, şartın gerçekleşme olasılığı kesine yakınsa bu varlık muhasebeleştirilmekte, şartın gerçekleşme olasılığı fazla ise bu varlık dipnotlarda açıklanmaktadır. 31 Aralık 2019 tarihi itibarıyla açıklanması gereken şarta bağlı varlık: Yoktur (31 Aralık 2018: Yoktur).
 - b.2) Şarta bağlı yükümlülük için şartın gerçekleşme olasılığı fazla ise ve güvenilir olarak ölçülebiliyorsa karşılık ayrılmakta, güvenilir olarak ölçülemiyorsa ya da şartın gerçekleşme olasılığı yoksa veya az ise bu yükümlülük dipnotlarda açıklanmaktadır: Banka çeşitli kişi ve kurumlar tarafından aleyhinde açılan, gerçekleşme olasılığı yüksek ve nakit çıkışı gerektirebilecek davaları için 51,069 TL tutarında karşılık ayırmış olup bu tutar finansal tablolarında "Diğer Karşılıklar" içerisinde gösterilmiştir.

5. Başkaları nam ve hesabına verilen hizmetlere ilişkin açıklamalar:

Banka gerçek ve tüzel kişiler adına, menkul kıymet alım-satım ve saklama faaliyetlerinde bulunmaktadır. Emanete alınan kıymetlerin detayı Nazım Hesaplar Tablosunda gösterilmiştir.

TÜRK EKONOMİ BANKASI ANONİM ŞİRKETİ

31 ARALIK 2019 TARİHİ İTİBARIYLA FİNANSAL TABLOLARA İLİŞKİN AÇIKLAMA VE DİPNOTLAR

(Tutarlar aksi belirtilmedikçe Bin Türk Lirası (TL) olarak ifade edilmiştir.)

III. Nazım Hesaplara İlişkin Açıklama ve Dipnotlar (devamı)

6. Bankaların uluslararası derecelendirme kuruluşlarına yaptırmış oldukları derecelendirmeye ilişkin özet bilgiler (*):

Ülkemizde bankaları derecelendiren kuruluşların verdiği notlar açısından Bankamız en yüksek dereceyi alan bankalardan biri olma özelliğini sürdürmektedir. 31 Aralık 2019 tarihi itibarıyla notlarımız aşağıdaki gibidir:

Moody's Investor Services:

Temel Kredi Değerlendirmesi	b3
Düzeltilmiş Temel Kredi Değerlendirmesi	b1
Uzun Vadeli Yabancı Para Mevduat Notu	B3
Kısa Vadeli Yabancı Para Mevduat Notu	NP
Uzun Vadeli Türk Lirası Mevduat Notu	B1
Kısa Vadeli Türk Lirası Mevduat Notu	NP
Görünüm	Negatif

Fitch Ratings:

<i>Yabancı Para Taahhütler</i>	
Uzun Vadeli	B+
Kısa Vadeli	B
Görünüm	Durağan
<i>Türk Lirası Taahhütler</i>	
Uzun Vadeli	BB-
Kısa Vadeli	B
Görünüm	Durağan
Ulusal	AA (tur)
Görünüm	Durağan
Finansal Kapasite	b+

(*) Söz konusu derecelendirmeler SPK tarafından yayımlanan "Derecelendirme Kuruluşlarının Yetkilendirilmesine ve Faaliyetlerine İlişkin Esaslar Hakkında Yönetmelik" uyarınca yaptırılan derecelendirmeler kapsamında değildir.

TÜRK EKONOMİ BANKASI ANONİM ŞİRKETİ

31 ARALIK 2019 TARİHİ İTİBARIYLA FİNANSAL TABLOLARA İLİŞKİN AÇIKLAMA VE DİPNOTLAR

(Tutarlar aksi belirtilmedikçe Bin Türk Lirası (TL) olarak ifade edilmiştir.)

IV. Gelir Tablosuna İlişkin Açıklama ve Dipnotlar

1. Faiz Gelirlerine İlişkin Açıklamalar

a) Kredilerden alınan faiz gelirlerine ilişkin bilgiler:

	Cari Dönem		Önceki Dönem	
	TP	YP	TP	YP
Kredilerden Alınan Faizler (*)				
Kısa Vadeli Kredilerden	4,675,069	356,415	4,289,402	307,025
Orta ve Uzun Vadeli Kredilerden	5,137,128	269,578	4,611,920	336,819
Takipteki Alacaklardan Alınan Faizler	229,865	-	148,034	1,295
Kaynak Kul. Destekleme Fonundan Alınan Primler	-	-	-	-
Toplam	10,042,062	625,993	9,049,356	645,139

(*) Nakdi kredilere ilişkin 225,870 TL (31 Aralık 2018: 120,720 TL) tutarında ücret ve komisyon gelirlerini de içermektedir.

a) Bankalardan alınan faiz gelirlerine ilişkin bilgiler:

	Cari Dönem		Önceki Dönem	
	TP	YP	TP	YP
T.C. Merkez Bankasından	-	22,728	-	19,422
Yurtiçi Bankalardan	142,459	2,975	130,507	2,273
Yurtdışı Bankalardan	15,024	51,081	14,102	58,460
Yurtdışı Merkez ve Şubelerden	-	-	-	-
Toplam	157,483	76,784	144,609	80,155

c) Menkul değerlerden alınan faizlere ilişkin bilgiler:

	Cari Dönem		Önceki Dönem	
	TP	YP	TP	YP
Gerçeğe Uygun Değer Farkı Kâr veya Zarara Yansıtılan Finansal Varlıklar	159,911	27,970	153,166	13,768
Gerçeğe Uygun Değer Farkı Diğer Kapsamlı Gelire Yansıtılan Finansal Varlıklar	282,760	48,203	493,807	15,350
İtfa Edilmiş Maliyeti Üzerinden Değerlenen Finansal Varlıklar	571,203	41,639	435,730	-
Toplam	1,013,874	117,812	1,082,703	29,118

d) İştirak ve bağlı ortaklıklardan alınan faiz gelirlerine ilişkin bilgiler:

	Cari Dönem	Önceki Dönem
İştirak ve Bağlı Ortaklıklardan Alınan Faizler	17,214	1,114

2. Faiz Giderlerine İlişkin Açıklamalar

a) Kullanılan kredilere verilen faizlere ilişkin bilgiler (*):

	Cari Dönem		Önceki Dönem	
	TP	YP	TP	YP
Bankalara				
T.C. Merkez Bankasına	-	-	-	-
Yurtiçi Bankalara	43,880	16,087	14,298	15,056
Yurtdışı Bankalara	-	457,616	-	440,336
Yurtdışı Merkez ve Şubelere	-	-	-	-
Diğer Kuruluşlara	-	-	-	-
Toplam	43,880	473,703	14,298	455,392

(*) Nakdi kredilere ilişkin, 23,055 TL (31 Aralık 2018: 18,654 TL) tutarında ücret ve komisyon giderlerini de içermektedir.

b) İştirakler ve bağlı ortaklıklara verilen faiz giderlerine ilişkin bilgiler:

	Cari Dönem	Önceki Dönem
İştirak ve Bağlı Ortaklıklara Verilen Faizler	2,103	3,790

TÜRK EKONOMİ BANKASI ANONİM ŞİRKETİ

31 ARALIK 2019 TARİHİ İTİBARIYLA FİNANSAL TABLOLARA İLİŞKİN AÇIKLAMA VE DİPNOTLAR

(Tutarlar aksi belirtilmedikçe Bin Türk Lirası (TL) olarak ifade edilmiştir.)

IV. Gelir Tablosuna İlişkin Açıklama ve Dipnotlar (devamı)

2. Faiz Giderlerine İlişkin Açıklamalar (devamı)

c) İhraç edilen menkul kıymetlere verilen faizlere ilişkin bilgiler:

	Cari Dönem		Önceki Dönem	
	TP	YP	TP	YP
İhraç edilen menkul kıymetlere verilen faizler	514,885	-	251,229	116
Toplam	514,885	-	251,229	116

d) Mevduata ödenen faizin vade yapısına göre gösterimi:

Cari Dönem	Hesap Adı	Vadesiz Mevduat	Vadeli Mevduat					Birikimli Mevduat	Toplam
			1 Aya Kadar	3 Aya Kadar	6 Aya Kadar	1 Yıla Kadar	1 Yıldan Uzun		
Türk Parası									
Bankalar Mevduatı	-	39,449	-	-	-	-	-	39,449	
Tasarruf Mevduatı	9	1,595,995	1,948,510	137,972	45,953	35,407	-	3,763,846	
Resmi Mevduat	-	4,463	6,465	2,174	-	-	-	13,102	
Ticari Mevduat	235	465,464	530,438	54,558	31,676	46,726	-	1,129,097	
Diğer Mevduat	-	7,238	158,706	14,990	73,986	4,870	-	259,790	
7 Gün İhbarlı Mevduat	-	-	-	-	-	-	-	-	
Toplam	244	2,112,609	2,644,119	209,694	151,615	87,003	-	5,205,284	
Yabancı Para									
Döviz Tevdiat Hesabı	-	95,599	304,254	5,303	4,492	3,929	-	413,577	
Bankalar Mevduatı	-	8,327	-	-	-	-	-	8,327	
7 Gün İhbarlı Mevduat	-	-	-	-	-	-	-	-	
Kıymetli Maden	1	682	12,328	1,108	3,037	1,128	-	18,284	
Toplam	1	104,608	316,582	6,411	7,529	5,057	-	440,188	
Genel Toplam	245	2,217,217	2,960,701	216,105	159,144	92,060	-	5,645,472	

Önceki Dönem	Hesap Adı	Vadesiz Mevduat	Vadeli Mevduat					Birikimli Mevduat	Toplam
			1 Aya Kadar	3 Aya Kadar	6 Aya Kadar	1 Yıla Kadar	1 Yıldan Uzun		
Türk Parası									
Bankalar Mevduatı	-	40,583	-	-	-	-	-	40,583	
Tasarruf Mevduatı	9	936,448	2,430,755	170,360	25,026	6,834	-	3,569,432	
Resmi Mevduat	-	1,986	28,297	3,647	-	-	-	33,930	
Ticari Mevduat	7	324,551	779,885	133,348	47,432	29,421	-	1,314,644	
Diğer Mevduat	-	16,746	169,924	99,501	332,203	17,494	-	635,868	
7 Gün İhbarlı Mevduat	-	-	-	-	-	-	-	-	
Toplam	16	1,320,314	3,408,861	406,856	404,661	53,749	-	5,594,457	
Yabancı Para									
Döviz Tevdiat Hesabı	5	90,798	549,710	9,041	3,751	4,089	-	657,394	
Bankalar Mevduatı	-	10,820	-	-	-	-	-	10,820	
7 Gün İhbarlı Mevduat	-	-	-	-	-	-	-	-	
Kıymetli Maden	-	487	8,898	552	2,246	-	-	12,183	
Toplam	5	102,105	558,608	9,593	5,997	4,089	-	680,397	
Genel Toplam	21	1,422,419	3,967,469	416,449	410,658	57,838	-	6,274,854	

3. Temettü gelirlerine ilişkin açıklamalar:

	Cari Dönem	Önceki Dönem
Gerçeğe Uygun Değer Farkı Kâr veya Zarara Yansıtılan Finansal Varlıklar	-	-
Gerçeğe Uygun Değer Farkı Diğer Kapsamlı Gelire Yansıtılan Finansal Varlıklar	1,326	435
Diğer	17,244	16,473
Toplam	18,570	16,908

TÜRK EKONOMİ BANKASI ANONİM ŞİRKETİ

31 ARALIK 2019 TARİHİ İTİBARIYLA FİNANSAL TABLOLARA İLİŞKİN AÇIKLAMA VE DİPNOTLAR

(Tutarlar aksi belirtilmedikçe Bin Türk Lirası (TL) olarak ifade edilmiştir.)

IV. Gelir Tablosuna İlişkin Açıklama ve Dipnotlar (devamı)

4. Ticari kar/zarara ilişkin açıklamalar:

	Cari Dönem	Önceki Dönem
Kar	34,028,533	62,484,310
Sermaye Piyasası İşlemleri Karı	449,304	165,933
Türev Finansal İşlemlerden Kar ⁽¹⁾	14,068,159	23,020,693
Kambiyo İşlemlerinden Kar	19,511,070	39,297,684
Zarar (-)	35,039,066	62,909,232
Sermaye Piyasası İşlemleri Zararı	323,930	344,561
Türev Finansal İşlemlerden Zarar ⁽¹⁾	14,979,328	20,147,392
Kambiyo İşlemlerinden Zarar	19,735,808	42,417,279

(1) Riskten korunma amaçlı işlemlerin kur değişimlerinden kaynaklanan net kar 142,065 TL (31 Aralık 2018: 231,265 TL), türev finansal işlemlerden kar/zarar hesapları içerisinde kur değişimlerinden kaynaklanan 343,138 TL (31 Aralık 2018: 669,843 TL) tutarında net kambiyo geliri bulunmaktadır.

5. Diğer faaliyet gelirlerine ilişkin açıklamalar:

Banka'nın diğer faaliyet gelirleri esas olarak müşterilerden tahsil edilen işlem maliyetlerinden ve aktif satışından elde edilen diğer gelirlerinden oluşmaktadır.

6. Bankaların kredi ve diğer alacaklarına ilişkin değer düşüş karşılıkları:

a) Beklenen Zarar Karşılıkları ve Diğer Karşılık Giderleri:

	Cari Dönem	Önceki Dönem
Beklenen Kredi Zarar Karşılıkları	1,404,288	1,228,110
12 Aylık Beklenen Zarar Karşılığı (Birinci Aşama)	40,818	92,738
Kredi Riskinde Önemli Artış (İkinci Aşama)	64,476	247,599
Temerrüt (Üçüncü Aşama)	1,298,994	887,773
Menkul Değerler Değer Düşüş Karşılıkları	-	-
Gerçeğe Uygun Değer Farkı Kâr veya Zarara Yansıtılan Finansal Varlıklar	-	-
Gerçeğe Uygun Değer Farkı Diğer Kapsamlı Gelire Yansıtılan Finansal Varlıklar	-	-
İştirakler, Bağlı Ortaklıklar ve Birlikte Kontrol Edilen Ortaklıklar Değer Düşüş Karşılıkları	-	-
İştirakler	-	-
Bağlı Ortaklıklar	-	-
Birlikte Kontrol Edilen Ortaklıklar (İş Ortaklıkları)	-	-
Diğer	89,173	19,644
Toplam	1,493,461	1,247,754

7. Diğer faaliyet giderlerine ilişkin bilgiler:

	Cari Dönem	Önceki Dönem
Kıdem Tazminatı Karşılığı ⁽¹⁾	18,405	15,275
Banka Sosyal Yardım Sandığı Varlık Açıkları Karşılığı	-	-
Maddi Duran Varlık Değer Düşüş Giderleri	-	-
Maddi Duran Varlık Amortisman Giderleri	224,729	77,969
Maddi Olmayan Duran Varlık Değer Düşüş Giderleri	-	-
Şerefiye Değer Düşüş Gideri	-	-
Maddi Olmayan Duran Varlık Amortisman Giderleri	70,560	59,240
Özkaynak Yöntemi Uygulanan Ortaklık Payları Değer Düşüş Gideri	-	-
Elden Çıkarılacak Kıymetler Değer Düşüş Giderleri	4,467	1,687
Elden Çıkarılacak Kıymetler Amortisman Giderleri	-	-
Satış Amaçlı Elde Tutulan ve Durdurulan Faaliyetlere İlişkin Duran Varlıklar Değer Düşüş Giderleri	-	-
Diğer İşletme Giderleri	1,060,397	989,087
TFRS 16 İstisnalarına İlişkin Kiralama Giderleri ⁽²⁾	52,448	248,941
Bakım ve Onarım Giderleri	36,318	28,813
Reklam ve İlan Giderleri	67,796	86,823
Diğer Giderler	903,835	624,510
Aktiflerin Satışından Doğan Zararlar	10,778	4,762
Diğer ⁽³⁾	355,756	266,280
Toplam	1,745,092	1,414,300

(1) Kıdem tazminatı karşılığı gideri finansal tabloda personel giderleri kaleminde yer almaktadır.

(2) 31 Aralık 2018 tutarları tüm faaliyet kiralama giderlerini ifade etmektedir.

(3) Diğer faaliyet giderleri içerisinde 142,295 TL (31 Aralık 2018: 101,862 TL) tutarında Tasarruf Mevduatı Sigorta Fonu'na ödenen primler ve 149,358 TL (31 Aralık 2018: 104,624 TL) tutarında ödenen diğer vergi ve harçlar yer almaktadır.

TÜRK EKONOMİ BANKASI ANONİM ŞİRKETİ

31 ARALIK 2019 TARİHİ İTİBARIYLA FİNANSAL TABLOLARA İLİŞKİN AÇIKLAMA VE DİPNOTLAR

(Tutarlar aksi belirtilmedikçe Bin Türk Lirası (TL) olarak ifade edilmiştir.)

IV. Gelir Tablosuna İlişkin Açıklama ve Dipnotlar (devamı)

8. Sürdürülen faaliyetler ile durdurulan faaliyetler vergi öncesi kar zararına ilişkin açıklama:

- Vergi öncesi karın 5,499,238 TL (31 Aralık 2018: 4,206,089 TL) tutarındaki kısmı net faiz gelirlerinden, 1,437,676 TL (31 Aralık 2018: 1,270,224 TL) tutarındaki kısmı net ücret ve komisyon gelirlerinden oluşmakta iken; faaliyet giderlerinin toplamı 3,172,342 TL (31 Aralık 2018: 2,646,846 TL) tutarındadır.
- Durdurulan faaliyetler kar zararına ilişkin açıklamalar: Bulunmamaktadır.

9. Sürdürülen faaliyetler ile durdurulan faaliyetler vergi karşılığına ilişkin açıklama:

- 31 Aralık 2019 itibarıyla sürdürülen faaliyetler cari vergi gideri 525,749 TL (31 Aralık 2018: 179,473 TL) ve net ertelenmiş vergi geliri 182,340 TL (31 Aralık 2018: 99,544 TL net ertelenmiş vergi gideri) olup, cari dönemde durdurulan faaliyetlerden dolayı hesaplanan cari vergi geliri/gideri yoktur (31 Aralık 2018: Yoktur).
- Sürdürülen faaliyetlerden dolayı geçici farkların oluşmasından veya kapanmasından kaynaklanan net ertelenmiş vergi geliri 182,340 TL'dir (31 Aralık 2018: 99,544 TL net ertelenmiş vergi gideri).
- Vergi karşılığının mutabakatı:

	Cari Dönem	Önceki Dönem
Vergi öncesi kar	1,413,763	1,280,720
İlaveler	130,127	30,651
Kanunen kabul edilmeyen giderler	96,927	28,621
Farklı vergi oranının etkisi	33,200	2,030
İndirimler	16,095	(34,286)
Alınan kar payları	(18,218)	(16,718)
Diğer	34,313	(17,568)
Mali Kar/(Zarar)	1,559,985	1,277,085
Kurumlar vergisi oranı	% 22	% 22
Hesaplanan Vergi	343,197	280,959
Önceki yıl vergi hesabı düzeltme etkisi	212	(1,942)
Vergi gideri	343,409	279,017

10. Sürdürülen faaliyetler ile durdurulan faaliyetler dönem net kar/zararına ilişkin açıklama:

Banka'nın 31 Aralık 2019 tarihi itibarıyla sürdürülen faaliyetlerinden elde ettiği net kar 1,070,354 TL (31 Aralık 2018: 1,001,703 TL), 31 Aralık 2019 itibarıyla durdurulan faaliyetlerden elde ettiği net kar yoktur (31 Aralık 2018: Yoktur).

11. Net dönem kâr ve zararına ilişkin açıklamalar:

- Olağan bankacılık işlemlerinden kaynaklanan gelir ve gider kalemlerinin niteliği, boyutu ve tekrarlanma oranının açıklanması bankanın dönem içindeki performansının anlaşılması için gerekli ise, bu kalemlerin niteliği ve tutarı: Yoktur (31 Aralık 2018: Yoktur).
- Finansal tablo kalemlerine ilişkin olarak yapılan bir tahmindeki değişikliğin kâr/zarara etkisi, daha sonraki dönemleri de etkilemesi olasılığı varsa, o dönemleri de kapsayacak şekilde etkisi: Yoktur (31 Aralık 2018: Yoktur).
- Azınlık paylarına ait kâr/zarar: Yoktur (31 Aralık 2018: Yoktur).

TÜRK EKONOMİ BANKASI ANONİM ŞİRKETİ

31 ARALIK 2019 TARİHİ İTİBARIYLA FİNANSAL TABLOLARA İLİŞKİN AÇIKLAMA VE DİPNOTLAR

(Tutarlar aksi belirtilmedikçe Bin Türk Lirası (TL) olarak ifade edilmiştir.)

IV. Gelir Tablosuna İlişkin Açıklama ve Dipnotlar (devamı)

12. Gelir tablosunda yer alan diğer kalemlerin, gelir tablosu toplamının %10'unu aşması halinde bu kalemlerin en az %20'sini oluşturan alt hesaplar:

	Cari Dönem	Önceki Dönem
<u>Diğer alınan ücret ve komisyonlar</u>		
Kart ücret ve komisyonları	1,313,155	1,011,356
Sigorta komisyonları	185,916	130,011
Dönemsel Hizmet Komisyonu	166,434	140,599
Takas masraf karş., eft, swift, acente komisyonları	44,630	40,078
Havale komisyonları	39,659	30,651
Fon yönetim komisyonları	31,072	21,220
Muhabirlerden alınan ücret ve komisyonlar	4,502	4,254
İstihbarat ücret ve komisyonları	1,157	51,883
Diğer	240,225	256,465
Toplam	2,026,750	1,686,517
<u>Diğer verilen ücret ve komisyonlar</u>		
Kart nedeniyle ödenen ücret ve komisyonlar	701,669	498,961
Muhabirlere verilen ücret ve komisyonlar	39,026	36,409
Takas masraf karş., eft, swift komisyonları	20,400	18,500
Diğer	108,273	86,486
Toplam	869,368	640,356

V. Özkaynak Değişim Tablosuna İlişkin Açıklama ve Dipnotlar

- a) Gerçeğe uygun değer farkı diğer kapsamlı gelire yansıtılan finansal varlıkların gerçeğe uygun değerindeki değişiklikten kaynaklanan etki özkaynaklar altında "Menkul Değerler Değerleme Farkları" hesabında muhasebeleşir. 2019 yılı içerisinde söz konusu tutar 201,250 TL artmış (31 Aralık 2018: 135,494 TL azalmış) ve bu değişimin ertelenmiş vergi etkisi 44,275 TL (31 Aralık 2018: 29,676 TL) olmuştur.

- b) Nakit akış riskinden korunma kalemlerinde meydana gelen artışlara ilişkin bilgiler:

Banka faiz ve kur swapları ile Türk Parası kısa vadeli mevduatlarından ve seçilmiş kullanılan kredilerden kaynaklanan nakit akış riskinden korunmaktadır. Bu kapsamda etkin kısım, özkaynak altındaki "Riskten Korunma Fonları" hesabında muhasebeleşmiştir. 2019 yılı içerisinde söz konusu tutar 1,463,373 TL (31 Aralık 2018: 175,504 TL artış) azalmış ve bu değişimin ertelenmiş vergi etkisi 302,891 TL (31 Aralık 2018: 38,364 TL) olmuştur.

- c) Kâr dağıtımına ilişkin açıklamalar:

Banka'nın 27 Mart 2019 tarihinde yapılan Olağan Genel Kurul Toplantısı'nda alınan karara göre, 2018 yılı net bilanço karını teşkil eden 1,001,703 TL'den, Yönetim Kurulu'nun önerdiği şekilde 50,085 TL Yasal Yedek Akçeler'e, 0.82 tam TL kurucu itfa senedi sahiplerine dağıtılan kar olarak dağıtıldıktan sonra bakiye karın tamamı Olağanüstü Yedek Akçe olarak ayrılmıştır.

Cari döneme ait kâr payı dağıtımına Genel Kurul toplantısında karar verilecek olup, Genel Kurul, ekli finansal tabloların kesinleştiği tarih itibarıyla henüz yapılmamıştır.

VI. Nakit Akış Tablosuna İlişkin Açıklama ve Dipnotlar

1. Nakit Akış Tablosunda yer alan diğer kalemlerin ve döviz kurundaki değişimin nakit ve nakde eşdeğer varlıklar üzerindeki etkisi:

"Bankacılık faaliyet konusu varlık ve yükümlülüklerdeki değişim öncesi faaliyet karı" içinde yer alan 2,411,482 TL (31 Aralık 2018: 6,644,599 TL) tutarındaki "Diğer" kalemi, finansal kiralama giderleri, kıdem tazminatı karşılığı, amortisman giderleri ve ödenen vergiler hariç diğer faaliyet giderleri ile verilen ücret ve komisyonlar tutarından oluşmaktadır.

TÜRK EKONOMİ BANKASI ANONİM ŞİRKETİ

31 ARALIK 2019 TARİHİ İTİBARIYLA FİNANSAL TABLOLARA İLİŞKİN AÇIKLAMA VE DİPNOTLAR

(Tutarlar aksi belirtilmedikçe Bin Türk Lirası (TL) olarak ifade edilmiştir.)

VI. Nakit Akış Tablosuna İlişkin Açıklama ve Dipnotlar (devamı)

1. Nakit Akış Tablosunda yer alan diğer kalemlerin ve döviz kurundaki değişimin nakit ve nakde eşdeğer varlıklar üzerindeki etkisi: (devamı)

“Bankacılık faaliyetleri konusu varlık ve yükümlülüklerdeki değişim” içinde yer alan 1,278,351 TL (31 Aralık 2018: 1,999,209 TL artış) tutarındaki “Diğer borçlardaki net azalış” kalemi muhtelif borçlar, diğer yabancı kaynaklar, para piyasalarındaki değişimlerden oluşmaktadır. 261,210 TL (31 Aralık 2018: 56,907 TL artış) tutarındaki “Diğer varlıklarda net artış” kalemi ise bloke zorunlu karşılıklar, muhtelif alacaklar ve diğer aktifler kalemlerindeki değişimden oluşmaktadır.

“Yatırım faaliyetlerinden kaynaklanan net nakit akışı” içinde yer alan 98,323 TL (31 Aralık 2018: 68,561 TL) tutarındaki “Diğer” kalemi cari dönem içerisinde alınan maddi olmayan duran varlıklar için yapılan nakit çıkışından oluşmaktadır.

Döviz kurundaki değişimin nakit ve nakde eşdeğer varlıklar üzerindeki etkisi yabancı para cinsinden nakit ve nakde eşdeğer varlıkların aylık dönem başı ve dönem sonu kurlarıyla TL’ye çevrilmeleri sonucunda oluşan kur farkını içermekte olup, 2019 yılı için 475,011 TL (31 Aralık 2018: 1,516,339 TL) olarak gerçekleşmiştir.

2. Dönem başındaki ve sonundaki nakit ve nakde eşdeğer varlıklar:

Nakit ve nakde eşdeğer varlıkları oluşturan unsurlar, bu unsurların belirlenmesinde kullanılan muhasebe politikası, cari dönemde muhasebe politikasında yapılan herhangi bir değişikliğin etkisi ile nakit ve nakde eşdeğer varlıkları oluşturan unsurların bilançoda kayıtlı tutarları ile nakit akış tablosunda kayıtlı tutarları arasındaki mutabakatı:

Dönem Başı	Cari Dönem	Önceki Dönem
Nakit	8,834,731	3,424,493
Kasa ve Efektif Deposu	2,006,466	919,549
T.C. Merkez Bankası Serbest Tutar	6,721,963	2,427,043
Diğer	106,302	77,901
Nakde Eşdeğer Varlıklar	4,199,335	2,512,627
Bankalar	3,917,835	2,512,627
Para Piyasalarından Alacaklar	281,500	-
Toplam Nakit ve Nakde Eşdeğer Varlıklar	13,034,066	5,937,120
Dönem Sonu	Cari Dönem	Önceki Dönem
Nakit	6,936,877	8,834,731
Kasa ve Efektif Deposu	2,441,969	2,006,466
T.C. Merkez Bankası Serbest Tutar	4,229,448	6,721,963
Diğer	265,460	106,302
Nakde Eşdeğer Varlıklar	9,391,646	4,199,335
Bankalar	8,551,646	3,917,835
Para Piyasalarından Alacaklar	840,000	281,500
Toplam Nakit ve Nakde Eşdeğer Varlıklar	16,328,523	13,034,066

TÜRK EKONOMİ BANKASI ANONİM ŞİRKETİ

31 ARALIK 2019 TARİHİ İTİBARIYLA FİNANSAL TABLOLARA İLİŞKİN AÇIKLAMA VE DİPNOTLAR

(Tutarlar aksi belirtilmedikçe Bin Türk Lirası (TL) olarak ifade edilmiştir.)

VII. Banka'nın Dahil Olduğu Risk Grubuna İlişkin Açıklamalar

1. Banka'nın dahil olduğu risk grubuna ilişkin işlemlerin hacmi, dönem sonunda sonuçlanmamış kredi ve mevduat işlemleri ile döneme ilişkin gelir ve giderler:

Önceki dönem bilgileri bilanço kalemleri ve gelir/gider kalemleri ise 31 Aralık 2018 tarihi itibarıyla sunulmuştur.

a) Cari Dönem:

Banka'nın Dahil Olduğu Risk Grubu	İştirak, Bağlı Ortaklıklar ve Birlikte Kontrol Edilen Ortaklıklar (İş Ortaklıkları)		Banka'nın Doğrudan ve Dolaylı Ortakları		Risk Grubuna Dahil Olan Diğer Gerçek ve Tüzel Kişiler	
	Nakdi	G.Nakdi	Nakdi	G.Nakdi	Nakdi	G.Nakdi
Krediler						
Dönem Başı Bakiyesi	97,952	971	73,228	260,569	281,838	20,136
Dönem Sonu Bakiyesi	277,729	716	15,616	182,856	248,301	101,145
Alınan Faiz ve Komisyon Gelirleri	17,214	40	29,774	2,541	10,850	1,140

Yukarıda belirtilen tutarlar içinde Banka'nın doğrudan ve dolaylı ortaklıklarında 14,020 TL ve risk grubuna dahil olan diğer gerçek ve tüzel kişilerde de 60,244 TL tutarında "Bankalar" bakiyesi bulunmaktadır.

b) Önceki Dönem:

Banka'nın Dahil Olduğu Risk Grubu	İştirak, Bağlı Ortaklıklar ve Birlikte Kontrol Edilen Ortaklıklar (İş Ortaklıkları)		Banka'nın Doğrudan ve Dolaylı Ortakları		Risk Grubuna Dahil Olan Diğer Gerçek ve Tüzel Kişiler	
	Nakdi	G.Nakdi	Nakdi	G.Nakdi	Nakdi	G.Nakdi
Krediler						
Dönem Başı Bakiyesi	132,994	1,089	167,506	301,623	275,065	134,644
Dönem Sonu Bakiyesi	97,952	971	73,228	260,569	281,838	20,136
Alınan Faiz ve Komisyon Gelirleri	1,114	64	17,331	1,310	6,728	450

Yukarıda belirtilen tutarlar içinde Banka'nın doğrudan ve dolaylı ortaklıklarında 53,708 TL ve risk grubuna dahil olan diğer gerçek ve tüzel kişilerde de 279,827 TL tutarında "Bankalar" bakiyesi bulunmaktadır.

c) c.1) Banka'nın dahil olduğu risk grubuna ait mevduata ilişkin bilgiler:

Banka'nın Dahil Olduğu Risk Grubu	İştirak, Bağlı Ortaklıklar ve Birlikte Kontrol Edilen Ortaklıklar (İş Ortaklıkları)		Banka'nın Doğrudan ve Dolaylı Ortakları		Risk Grubuna Dahil Olan Diğer Gerçek ve Tüzel Kişiler	
	Cari Dönem	Önceki Dönem	Cari Dönem	Önceki Dönem	Cari Dönem	Önceki Dönem
Mevduat						
Dönem Başı	57,033	42,863	1,497,789	1,524,306	1,055,942	756,839
Dönem Sonu	16,476	57,033	3,313,150	1,497,789	648,747	1,055,942
Mevduat Faiz Gideri	2,103	3,790	90,121	95,774	92,318	103,901

c.2) Banka'nın, dahil olduğu risk grubu ile yaptığı vadeli işlemler ile opsiyon sözleşmeleri ile benzeri diğer sözleşmelere ilişkin bilgiler:

Banka'nın Dahil Olduğu Risk Grubu	İştirak, Bağlı Ortaklıklar ve Birlikte Kontrol Edilen Ortaklıklar (İş Ortaklıkları)		Banka'nın Doğrudan ve Dolaylı Ortakları		Risk Grubuna Dahil Olan Diğer Gerçek ve Tüzel Kişiler	
	Cari Dönem	Önceki Dönem	Cari Dönem	Önceki Dönem	Cari Dönem	Önceki Dönem
Gerçeğe Uygun Değer Farkı K/Z'a Yansıtılan İşlemler						
Dönem Başı	34,685	-	28,512,967	35,229,756	1,210,586	655,880
Dönem Sonu	-	34,685	30,904,435	28,512,967	109,762	1,210,586
Toplam Kâr/Zarar	2,376	3,578	1,403,566	(349,116)	(14,335)	(26,780)
Riskten Korunma Amaçlı İşlemler						
Dönem Başı	-	-	17,581,390	12,113,184	-	-
Dönem Sonu	-	-	19,143,820	17,581,390	-	-
Toplam Kâr/Zarar	-	-	(1,209,539)	637,693	-	-

d) 31 Aralık 2019 tarihi itibarıyla Banka'nın Yönetim Kurulu ve Genel Müdür Yardımcılarına ödenen ücret ve ikramiye toplam tutarı 44,125 TL (31 Aralık 2018: 43,586 TL)'dir.

TÜRK EKONOMİ BANKASI ANONİM ŞİRKETİ

31 ARALIK 2019 TARİHİ İTİBARIYLA FİNANSAL TABLOLARA İLİŞKİN AÇIKLAMA VE DİPNOTLAR

(Tutarlar aksi belirtilmedikçe Bin Türk Lirası (TL) olarak ifade edilmiştir.)

VIII. Bankanın Yurt İçi, Yurt Dışı, Kıyı Bankacılığı Bölgelerindeki Şube veya İştirakler ile Yurt Dışı Temsilciliklerine İlişkin Açıklamalar

1. Bankanın yurtiçi, yurtdışı, kıyı bankacılığı bölgelerindeki şube veya iştirakler ile yurtdışı temsilciliklerine ilişkin olarak açıklanması gereken hususlar:

	Sayı	Çalışan Sayısı			
Yurtiçi şube	467	8,882			
			<u>Bulunduğu Ülke</u>		
Yurtdışı temsilcilikler	-	-			
				<u>Aktif Toplamı</u>	<u>Yasal Sermaye</u>
Yurtdışı şube	4	72	Kıbrıs	1,074,437	20,000
Kıyı Bnk. Blg. Şubeler	-	-	-	-	-

2. Bankanın yurtiçinde ve yurtdışında şube veya temsilcilik açması, kapatması, organizasyonunu önemli ölçüde değiştirmesi durumunda konuya ilişkin açıklama:

Banka 2019 yılı içerisinde 32 adet şubesini kapatmıştır, yıl içerisinde açılmış şube bulunmamaktadır.

IX. Bilanço Sonrası Hususlara İlişkin Açıklamalar

Bulunmamaktadır.

ALTINCI BÖLÜM

DiĞER AÇIKLAMALAR

I. Bankanın Faaliyetine İlişkin Diğer Açıklamalar

Yoktur.

YEDİNCİ BÖLÜM

BAĞIMSIZ DENETİM RAPORU

I. Bağımsız Denetim Raporuna İlişkin Olarak Açıklanması Gereken Hususlar

Banka'nın kamuya açıklanan konsolide olmayan finansal tablo ve dipnotları DRT Bağımsız Denetim ve Serbest Muhasebeci Mali Müşavirlik A.Ş. tarafından bağımsız denetime tabi tutulmuş olup, 5 Şubat 2020 tarihli bağımsız denetçi raporu finansal tabloların önünde sunulmuştur.

II. Bağımsız Denetçi Tarafından Hazırlanan Açıklama ve Dipnotlar

Yoktur.

BÖLÜM 5- KONSOLİDE FİNANSAL TABLOLAR

1 OCAK - 31 ARALIK 2019 HESAP DÖNEMİNE AİT BAĞIMSIZ DENETİM RAPORU, KONSOLİDE FİNANSAL TABLOLAR VE FİNANSAL TABLOLARA İLİŞKİN DİPNOTLAR

**TÜRK EKONOMİ BANKASI ANONİM ŞİRKETİ VE
MALİ ORTAKLIKLARI**

**1 OCAK - 31 ARALIK 2019 HESAP DÖNEMİNE AİT
BAĞIMSIZ DENETİM RAPORU,
KONSOLİDE FİNANSAL TABLOLAR
VE FİNANSAL TABLOLARA İLİŞKİN DİPNOTLAR**

BAĞIMSIZ DENETÇİ RAPORU

Türk Ekonomi Bankası A.Ş. Genel Kurulu'na

A) Finansal Tabloların Bağımsız Denetimi

1) Görüş

Türk Ekonomi Bankası A.Ş. ("Banka") ile konsolidasyona tabi ortaklıklarının ("Grup") 31 Aralık 2019 tarihli konsolide bilançosu ile aynı tarihte sona eren hesap dönemine ait; konsolide gelir tablosu, özkaynaklarda muhasebeleştirilen gelir gider kalemlerine ilişkin konsolide tablo, konsolide özkaynak değişim tablosu ve konsolide nakit akış tablosu ile önemli muhasebe politikalarının özeti de dahil olmak üzere konsolide finansal tablo dipnotlarından oluşan konsolide finansal tablolarını denetlemiş bulunuyoruz.

Görüşümüze göre, ilişikteki konsolide finansal tablolar, Grup'un 31 Aralık 2019 tarihi itibarıyla konsolide finansal durumunu ve aynı tarihte sona eren hesap dönemine ait konsolide finansal performansını ve konsolide nakit akışlarını 1 Kasım 2006 tarihli ve 26333 sayılı Resmi Gazete'de yayımlanan "Bankaların Muhasebe Uygulamalarına ve Belgelerin Saklanması İlişkin Usul ve Esaslar Hakkında Yönetmelik" ve Bankacılık Düzenleme ve Denetleme Kurulu tarafından bankaların hesap ve kayıt düzenine ilişkin yayımlanan diğer düzenlemeler ile Bankacılık Düzenleme ve Denetleme Kurumu (BDDK) genelge ve açıklamaları ve bunlar ile düzenlenmeyen konularda Türkiye Muhasebe Standartları (TMS) hükümlerini içeren; "BDDK Muhasebe ve Finansal Raporlama Mevzuatı"na uygun olarak tüm önemli yönleriyle gerçeğe uygun bir biçimde sunmaktadır.

2) Görüşün Dayanağı

Yaptığımız bağımsız denetim, BDDK tarafından 2 Nisan 2015 tarihli 29314 sayılı Resmi Gazete'de yayımlanan "Bankaların Bağımsız Denetimi Hakkında Yönetmelik" ve Kamu Gözetimi, Muhasebe ve Denetim Standartları Kurumu (KGK) tarafından yayımlanan Türkiye Denetim Standartları'nın bir parçası olan Bağımsız Denetim Standartları'na (BDS'lere) uygun olarak yürütülmüştür. Bu Standartlar kapsamındaki sorumluluklarımız, raporumuzun *Bağımsız Denetçinin Konsolide Finansal Tabloların Bağımsız Denetimine İlişkin Sorumlulukları* bölümünde ayrıntılı bir şekilde açıklanmıştır. KGK tarafından yayımlanan *Bağımsız Denetçiler için Etik Kurallar* (Etik Kurallar) ile konsolide finansal tabloların bağımsız denetimiyle ilgili mevzuatta yer alan etik hükümlere uygun olarak Grup'tan bağımsız olduğumuzu beyan ederiz. Etik Kurallar ve mevzuat kapsamındaki etiğe ilişkin diğer sorumluluklar da tarafımızca yerine getirilmiştir. Bağımsız denetim sırasında elde ettiğimiz bağımsız denetim kanıtlarının, görüşümüzün oluşturulması için yeterli ve uygun bir dayanak oluşturduğuna inanıyoruz.

3) Kilit Denetim Konuları

Kilit denetim konuları, mesleki muhakememize göre cari döneme ait konsolide finansal tabloların bağımsız denetiminde en çok önem arz eden konulardır. Kilit denetim konuları, bir bütün olarak konsolide finansal tabloların bağımsız denetimi çerçevesinde ve konsolide finansal tablolara ilişkin görüşümüzün oluşturulmasında ele alınmış olup, bu konular hakkında ayrı bir görüş bildirmiyoruz.

Kilit Denetim Konusu	Denetimde bu konu nasıl ele alındı
<i>Kredilere ilişkin TFRS 9 çerçevesinde belirlenen değer düşüklüğü</i>	
Kredilere ilişkin değer düşüklüğü yönetim için önemli bir yargı alanıdır. Grup'un 31 Aralık 2019 tarihli konsolide finansal tablolarında aktifte %65	Denetim çalışmalarımızın bir parçası olarak aşağıdaki prosedürler gerçekleştirilmiştir:

paya sahip olan krediler ve faktoring alacakları toplamı 71,143,064 bin TL'dir ve buna istinaden ayrılmış olan toplam 3,675,783 bin TL karşılık bulunmaktadır.

Grup, 22 Haziran 2016 tarih ve 29750 sayılı Resmi Gazete'de yayımlanmış olan "Kredilerin Sınıflandırılması ve Bunlar İçin Ayrılacak Karşılıklara İlişkin Usul ve Esaslar Hakkında Yönetmelik" uyarınca 1 Ocak 2018 tarihinden itibaren değer düşüklüğü karşılıklarını TFRS 9 hükümlerine uygun olarak ayırmaya başlamıştır. Bu çerçevede Üçüncü Bölüm VIII no'lu muhasebe politikasında detaylı açıklanan BDDK'nın ilgili mevzuatı çerçevesinde ayrılan kredi karşılıkları ayırma yöntemi, TFRS 9'un uygulanmaya başlanması ile beklenen kredi zararları modeli uygulanarak değiştirilmiştir. Beklenen kredi zararları tahmini tarafsız, olasılıklara göre ağırlıklandırılmış ve geçmiş olaylar, mevcut şartlar ve gelecekteki ekonomik şartlara ilişkin tahminler hakkında desteklenebilir bilgiler içermelidir.

Grup, kredi değer düşüklüğü tutarının hesaplanması sırasında önemli yargı, yorum ve varsayımlar kullanarak kararlar alır. Bu yargı, yorum ve varsayımlar, kredilerdeki beklenen kredi zararlarını ölçmek için uygulanan finansal modellerin geliştirilmesinde kilit öneme sahiptir. TFRS 9'da belirtilen gereklilikleri yerine getirmeme durumu Grup için muhtemel bir risk oluşturmaktadır. Söz konusu risk, değer düşüklüğüne uğrayan kredilerin tespit edilememesi ve ilgili kredi ve alacaklara ilişkin makul değer düşüklüğü karşılığı ayrılmamasıdır. Dolayısıyla, söz konusu krediler ve alacaklara ilişkin değer düşüklüğü kilit denetim konusu olarak değerlendirilmektedir.

Finansal tablolardaki krediler ve alacaklar için ayrılan karşılıklara ilişkin bilgiler Bölüm 5 Dipnot I.6 numaralı dipnotta açıklanmıştır.

Kredilerin sınıflandırılması ile değer düşüklüğüne uğradığının tespiti ve değer düşüklüğü hesaplamalarına ilişkin Grup'un uyguladığı kilit kontrollerin tasarımı ve uygulanması ile faaliyet etkinliği değerlendirilerek test edilmiştir. Bu çalışmalarımıza bilgi sistemleri uzmanlarımız da katılmıştır.

Örnekleme finansal araçlar için, yönetimin muhasebe politikasını ve finansal aracın sınıflandırmasını değerlendirmek için ilgili sözleşme şartları değerlendirilmiş ve analiz edilmiştir.

Kredilerin değer düşüklüğüne uğrayıp uğramadığının tespiti ve alacağın değer düşüklüğü karşılığının zamanında ve standarda uygun olarak tesis edilip edilmediğini saptamak için kredi ve alacaklardan seçtiğimiz örnekleri denetim testlerine tabi tutarak kredi inceleme çalışmaları yapılmıştır.

Girdilerin ve varsayımların makul olup olmadığını, varsayımlar arasındaki ilişkiyi ve varsayımların birbirine bağlı ve içlerinde tutarlı olup olmadığını, varsayımların uygun bir şekilde yansıtılıp yansıtılmadığını, piyasa bilgileri ve tahsisatların tüm muhasebe tahminleri dahil olmak üzere diğer varsayımlarla birlikte toplu olarak değerlendirildiğinde makul görünüp görünmediğini dikkate alarak beklenen kredi zararı hesaplamasının her aşaması için yönetim tarafından kullanılan ilgili girdiler ve varsayımlar test edilmiştir.

Önemli parametrelerin tamlığını ve doğruluğunu görebilmek için geçmiş zarar verileri test edilmiştir.

Modelin, kredi riski özelliklerini paylaşan uygun varlık gruplarına uygulanıp uygulanmadığını ve tarihsel zarar oranlarının, varlıkların maruz kalma dönemlerinde var olabilecekleri temsil eden ekonomik şartlar altında gerçekleştiği test edilmiştir.

Modelin uygulanmasını sağlayan ilgili girdileri ve beklenen kredi zararı hesaplamasının her aşamasının matematiksel bütünlüğü test edilmiştir.

Grup yönetimi ile yapılan görüşmeler çerçevesinde değer düşüklüğü hesaplamalarına dayanak oluşturan temel varsayım ve diğer yargıların makul olup olmadığı değerlendirilmiştir.

Grup'un uygulaması gereği bireysel olarak değerlendirilen kredilere ilişkin ayrılan karşılıkların makul olup olmadığını desteklenebilir veriler ile kontrol edilmiş ve Grup yönetimi ile yapılan görüşmeler çerçevesinde değerlendirilmiştir.

	<p>Model ve varsayımlarla ilgili tüm çalışmalara uzmanlarımız dahil edilmiştir.</p> <p>Grup'un finansal tablolarında, krediler ve alacaklara ve ilgili değer düşüklüğüne ilişkin TFRS 9 çerçevesinde yer alan dipnotları kontrol edilmiştir.</p>
<p><i>Emeklilik haklarından doğan yükümlülükler</i></p> <p>Grup'un çalışanlarına sağladığı tanımlanmış fayda esaslı emeklilik planı ("Plan") 506 sayılı Sosyal Sigortalar Kanunu'nun ("Kanun") Geçici 20'nci maddesine göre kurulmuş olan Fortis Bank A.Ş. Mensupları Emekli Sandığı aracılığıyla yönetilmektedir.</p> <p>Detayları Üçüncü Bölüm XVII. numaralı dipnotta açıklandığı üzere Plan; 5510 sayılı Sosyal Güvenlik Kanunu Geçici 20'nci maddesi uyarınca Sosyal Güvenlik Kurumu'na ("SGK") devir edilecek haklar ile Grup tarafından sağlanan ve devre konu olmayan diğer sosyal hak ve sağlık faydalarından oluşmaktadır. Devre konu haklara ilişkin devir tarihini belirleme yetkisi Bakanlar Kurulu'na verilmiştir. SGK'ya devirden sonra vakıf senedinde bulunmasına rağmen SGK tarafından karşılanmayan diğer sosyal haklar ve ödemeler, sandıklar ve sandık iştirakçilerini istihdam eden kuruluşlarca karşılanmaya devam edecektir.</p> <p>Grup'un 31 Aralık 2019 tarihi itibarıyla devre konu yükümlülüklerinin peşin değeri bağımsız bir aktüer tarafından Kanun'da belirtilen aktüeryal varsayımlar ve 15 Aralık 2006 tarihli ve 26377 Sayılı Resmi Gazete'de yayınlanmış olan Bakanlar Kurulu Kararı esas alınarak hesaplanmıştır. Sandık yükümlülüklerinin değerlemesi, devre konu sosyal yardımlar ile iskonto oranı, maaş artışı, enflasyon, demografik varsayımlar ve herhangi bir Plan değişikliğinin etkisi gibi temel varsayım ve tahminlere bağlı belirsizlikleri içermektedir. Yönetim, bu temel varsayım ve tahminlere bağlı belirsizliklerin değerlendirilmesinde, bağımsız aktüerin uzman görüşünden faydalanmaktadır.</p> <p>Beşinci Bölüm II.8.c2 numaralı dipnotta açıklanan devir yükümlülükleri hesaplamasında kullanılan temel varsayım ve tahminlerin önemli yargı içermesi, devir tarihinin kesin olmaması ile teknik faiz oranının Kanun ile belirlenmiş olmasının etkileri göz önünde bulundurularak, bu</p>	<p>Denetim çalışmalarımız aşağıdaki prosedürleri içermektedir:</p> <p>Emeklilik haklarından doğan yükümlülüklerin hesaplanmasında kullanılan temel varsayımların ve tahminlerin uygunluğu ile yapılan hesaplamaların değerlendirmesi için denetim ekibimize bağımsız dış uzman (aktüer) dahil edilmiştir.</p> <p>Sandık varlıklarının plan yükümlülüklerini kullanılan yöntem ve varsayımlar çerçevesinde karşılayıp karşılamadığı test edilmiştir.</p> <p>Ayrıca, Grup'un kullandığı uzman aktüere sağlanan verinin doğruluğuna dair örneklem yoluyla mutabakatlar ve testler yapılmıştır.</p> <p>Hesaplamalarda kullanılan aktüeryal varsayımlar, yöntem, yasal düzenlemeler ve mevzuatta önemli bir değişiklik olup olmadığı ve varsayımların makul olup olmadığı değerlendirilmiştir.</p>

<p>konu kilit denetim konularından biri olarak belirlenmiştir.</p>	
<p><i>Bilgi teknolojileri denetimi</i></p> <p>Grup, operasyonlarının sürekliliği ve finansal operasyonları için Bilgi teknolojileri altyapısına bağımlıdır ve Grup ile iştiraklerde teknoloji destekli hizmetlere olan talep hızla artmaktadır. Elektronik veri işleminin güvenilirliği ve sürekliliği üzerindeki kontroller, bilgi sistemleri iç kontroller denetiminin kapsamındadır. Grup'un bilgi sistemlerine bağımlı olması ile erişim haklarına, sistemlerin sürekliliğinin, elektronik verilerin mahremiyetinin ve bütünlüğünün sağlanmasına ilişkin kontroller kritik önem taşımakta ve risk bazlı denetim planında bu önceliklere göre kapsam oluşturulmakta ve ilgili kapsama göre denetim uygulanmaktadır.</p>	<p>Bilgi teknolojileri denetim çalışmalarımız kapsamında gerçekleştirilen prosedürler:</p> <ul style="list-style-type: none">• Grup'un bilgi sistemleri üzerindeki kontrolleri tarafımızca tespit edilmiş, anlaşılmış ve test edilmiştir.• Verilerin oluşumu, iletimi ve saklanması süreçlerinde rol alan tüm bilgi sistemleri katmanlarını (uygulamalar, veri tabanları, işletim sistemleri ve ağ seviyeleri) içermektedir. Test ettiğimiz bilgi sistemleri kontrolleri genel olarak aşağıda sıralanan alanlarda kategorize edilmektedir:• Erişim Güvenliği• Değişiklik Yönetimi• Veri Merkezi ve Ağ Operasyonları• Yüksek riskli kontrol alanları olarak, finansal verilere yetkisiz erişimlerin engellenmesi ve önlenmesine ilişkin veri tabanı seviyesindeki denetim izlerinin oluşturulması ve izlenmesi ile değişiklik yönetimi kontrol aktiviteleri belirlenmiştir.• Finansal verilere doğrudan veya dolaylı olarak etkisi olan tüm uygulamalar için denetim izlerinin yönetimi ve erişim yönetimine ilişkin kontroller test edilmiştir.• Finansal verilerin oluşum sürecinin temelini anlamak ve değişiklik ve erişimlerin tespiti amacıyla otomatik kontroller ve entegrasyon kontrolleri test edilmiştir.• Bununla birlikte, kontrollere girdi sağlayan ve BT bileşenleri tarafından üretilen raporların tamlık ve doğruluğuna ilişkin testler gerçekleştirilmiştir.• Ayrıca, kapsamda yer alan uygulamaların veri tabanı, ağ ve işletim sistemi seviyelerine ilişkin kontroller test edilmiştir.

4) Diğer Hususlar

Grup'un 31 Aralık 2018 tarihinde sona eren hesap dönemine ait konsolide finansal tablolarının bağımsız denetimi başka bir bağımsız denetçi tarafından gerçekleştirilmiş olup 6 Şubat 2019 tarihli bağımsız denetçi raporunda olumlu görüş verilmiştir.

5) Yönetimin ve Üst Yönetimden Sorumlu Olanların Konsolide Finansal Tablolara İlişkin Sorumlulukları

Grup yönetimi; konsolide finansal tabloların BDDK Muhasebe ve Finansal Raporlama Mevzuatı'na uygun olarak hazırlanmasından, gerçeğe uygun bir biçimde sunumundan ve hata veya hile kaynaklı önemli yanlışlık içermeyecek şekilde hazırlanması için gerekli gördüğü iç kontrolden sorumludur.

Finansal tabloları hazırlarken yönetim; Grup'un sürekliliğini devam ettirme kabiliyetinin değerlendirilmesinden, gerektiğinde süreklilikle ilgili hususları açıklamaktan ve Grup'u tasfiye etme ya da ticari faaliyeti sona erdirmeye niyeti ya da mecburiyeti bulunmadığı sürece işletmenin sürekliliği esasını kullanmaktan sorumludur.

Üst yönetimden sorumlu olanlar, Grup'un finansal raporlama sürecinin gözetiminden sorumludur.

6) Bağımsız Denetçinin Konsolide Finansal Tabloların Bağımsız Denetimine İlişkin Sorumlulukları

Bir bağımsız denetimde, biz bağımsız denetçilerin sorumlulukları şunlardır:

Amacımız, bir bütün olarak konsolide finansal tabloların hata veya hile kaynaklı önemli yanlışlık içerip içermediğine ilişkin makul güvence elde etmek ve görüşümüzü içeren bir bağımsız denetçi raporu düzenlemektir. BDDK tarafından 2 Nisan 2015 tarihli 29314 sayılı Resmi Gazete'de yayımlanan "Bankaların Bağımsız Denetimi Hakkında Yönetmelik" ve BDS'lere uygun olarak yürütülen bir bağımsız denetim sonucunda verilen makul güvence; yüksek bir güvence seviyesidir ancak, var olan önemli bir yanlışlığın her zaman tespit edileceğini garanti etmez. Yanlışlıklar hata veya hile kaynaklı olabilir. Yanlışlıkların, tek başına veya toplu olarak, finansal tablo kullanıcılarının bu konsolide finansal tablolara istinaden alacakları ekonomik kararları etkilemesi makul ölçüde bekleniyorsa bu yanlışlıklar önemli olarak kabul edilir.

BDDK tarafından 2 Nisan 2015 tarihli 29314 sayılı Resmi Gazete'de yayımlanan "Bankaların Bağımsız Denetimi Hakkında Yönetmelik" ve BDS'lere uygun olarak yürütülen bir bağımsız denetimin gereği olarak, bağımsız denetim boyunca mesleki muhakememizi kullanmakta ve mesleki şüpheciliğimizi sürdürmekteyiz. Tarafımızca ayrıca:

- Konsolide finansal tablolardaki hata veya hile kaynaklı "önemli yanlışlık" riskleri belirlenmekte ve değerlendirilmekte; bu risklere karşılık veren denetim prosedürleri tasarlanmakta ve uygulanmakta ve görüşümüze dayanak teşkil edecek yeterli ve uygun denetim kanıtı elde edilmektedir. (Hile; muvazaa, sahtekarlık, kasıtlı ihmal, gerçeğe aykırı beyan veya iç kontrol ihlali fiillerini içerebildiğinden, hile kaynaklı önemli bir yanlışlığı tespit edememe riski, hata kaynaklı önemli bir yanlışlığı tespit edememe riskinden yüksektir.)
- Grup'un iç kontrolünün etkinliğine ilişkin bir görüş bildirmek amacıyla değil ama duruma uygun denetim prosedürlerini tasarlamak amacıyla denetimle ilgili iç kontrol değerlendirilmektedir.
- Yönetim tarafından kullanılan muhasebe politikalarının uygunluğu ile yapılan muhasebe tahminlerinin ve ilgili açıklamaların makul olup olmadığı değerlendirilmektedir.

- Elde edilen denetim kanıtlarına dayanarak, Grup'un sürekliliğini devam ettirme kabiliyetine ilişkin ciddi şüphe oluşturabilecek olay veya şartlarla ilgili önemli bir belirsizliğin mevcut olup olmadığı hakkında ve yönetimin işletmenin sürekliliği esasını kullanmasının uygunluğu hakkında sonuca varılmaktadır. Önemli bir belirsizliğin mevcut olduğu sonucuna varmamız halinde, raporumuzda, konsolide finansal tablolarındaki ilgili açıklamalara dikkat çekmemiz ya da bu açıklamaların yetersiz olması durumunda olumlu görüş dışında bir görüş vermemiz gerekmektedir. Vardığımız sonuçlar, bağımsız denetçi raporu tarihine kadar elde edilen denetim kanıtlarına dayanmaktadır. Bununla birlikte, gelecekteki olay veya şartlar Grup'un sürekliliğini sona erdirebilir.
- Konsolide finansal tabloların, açıklamalar dahil olmak üzere, genel sunumu, yapısı ve içeriği ile bu tabloların, temelini oluşturan işlem ve olayları gerçeğe uygun sunumu sağlayacak şekilde yansıtıp yansıtmadığı değerlendirilmektedir.
- Konsolide finansal tablolar hakkında görüş vermek amacıyla, Grup içerisindeki işletmelere veya faaliyet bölümlerine ilişkin finansal bilgiler hakkında yeterli ve uygun denetim kanıtı elde edilmektedir. Grup denetiminin yönlendirilmesinden, gözetiminden ve yürütülmesinden sorumluyuz. Verdiğimiz denetim görüşünden de tek başımıza sorumluyuz.

Diğer hususların yanı sıra, denetim sırasında tespit ettiğimiz önemli iç kontrol eksiklikleri dahil olmak üzere, bağımsız denetimin planlanan kapsamı ve zamanlaması ile önemli denetim bulgularını üst yönetimden sorumlu olanlara bildirmekteyiz.

Bağımsızlığa ilişkin etik hükümlere uygunluk sağladığımızı üst yönetimden sorumlu olanlara bildirmiş bulunmaktayız. Ayrıca bağımsızlık üzerinde etkisi olduğu düşünülebilecek tüm ilişkiler ve diğer hususları ve -varsa- ilgili önlemleri üst yönetimden sorumlu olanlara iletmiş bulunmaktayız.

Üst yönetimden sorumlu olanlara bildirilen konular arasından, cari döneme ait konsolide finansal tabloların bağımsız denetiminde en çok önem arz eden konuları yani kilit denetim konularını belirlemekteyiz. Mevzuatın konunun kamuya açıklanmasına izin vermediği durumlarda veya konuyu kamuya açıklamanın doğuracağı olumsuz sonuçların, kamuya açıklamanın doğuracağı kamu yararını aşacağına makul şekilde beklendiği oldukça istisnai durumlarda, ilgili hususun bağımsız denetçi raporumuzda bildirilmemesine karar verebiliriz.

B) Mevzuattan Kaynaklanan Diğer Yükümlülüklerle İlişkin Rapor

TTK'nın 402'nci maddesinin dördüncü fıkrası uyarınca; Grup'un 1 Ocak – 31 Aralık 2019 hesap döneminde defter tutma düzeninin, finansal tablolarının, TTK ile Banka esas sözleşmesinin finansal raporlamaya ilişkin hükümlerine uygun olmadığına dair önemli bir hususa rastlanmamıştır.

TTK'nın 402'nci maddesinin dördüncü fıkrası uyarınca; Yönetim Kurulu tarafımıza denetim kapsamında istenen açıklamaları yapmış ve talep edilen belgeleri vermiştir.

Bu bağımsız denetimi yürütüp sonuçlandıran sorumlu denetçi Yaman Polat'dır.

DRT BAĞIMSIZ DENETİM VE SERBEST MUHASEBECİ MALİ MÜŞAVİRLİK A.Ş.
Member of **DELOITTE TOUCHE TOHMATSU LIMITED**

Yaman Polat, SMMM
Sorumlu Denetçi

İstanbul, 5 Şubat 2020

**TÜRK EKONOMİ BANKASI A.Ş.'NİN 31 ARALIK 2019 TARİHİ İTİBARIYLA HAZIRLANAN
YIL SONU KONSOLİDE FİNANSAL RAPORU**

Adres : Saray Mahallesi Sokullu Caddesi No:7/A – 7/B
Ümraniye 34768 - İstanbul
Telefon : (0 216) 635 35 35
Faks : (0 216) 636 36 36
İnternet sayfası adresi : www.teb.com.tr
Elektronik posta adresi : yatirimciiliskileri@teb.com.tr

Bankacılık Düzenleme ve Denetleme Kurumu tarafından düzenlenen “Bankalarca Kamuya Açıklanacak Finansal Tablolar ile Bunlara İlişkin Açıklama ve Dipnotlar Hakkında Tebliğ”e göre hazırlanan yıl sonu konsolide finansal raporu aşağıda yer alan bölümlerden oluşmaktadır:

- Ana Ortaklık Banka Hakkında Genel Bilgiler
- Ana Ortaklık Banka'nın Konsolide Finansal Tabloları
- İlgili Dönemde Uygulanan Muhasebe Politikalarına İlişkin Açıklamalar
- Konsolidasyon Kapsamındaki Grubun Mali Bünyesine ve Risk Yönetimine İlişkin Bilgiler
- Konsolide Finansal Tablolara İlişkin Açıklama ve Dipnotlar
- Diğer Açıklamalar
- Bağımsız Denetim Raporu

Bu finansal rapor çerçevesinde finansal tabloları konsolide edilen bağlı ortaklıklarımız, iştiraklerimiz ve birlikte kontrol edilen ortaklıklarımız aşağıdadır:

	Bağlı Ortaklıklar	İştirakler	Birlikte Kontrol Edilen Ortaklıklar
1	TEB Yatırım Menkul Değerler A.Ş.	-	-
2	TEB Faktoring A.Ş.	-	-
3	TEB Portföy Yönetimi A.Ş.	-	-

Ayrıca Bankamızın bağlı ortaklığı olmamakla birlikte kontrol gücüne sahip olduğu “Yapılandırılmış İşletme” (Structured Entity) olan Stichting TEB Diversified Payment Rights da konsolidasyona dâhil edilmiştir.

Bu raporda yer alan konsolide finansal tablolar ile bunlara ilişkin açıklama ve dipnotlar Bankaların Muhasebe Uygulamalarına ve Belgelerin Saklanması İlişkin Usul ve Esaslar Hakkında Yönetmelik, Türkiye Muhasebe Standartları, Türkiye Finansal Raporlama Standartları, bunlara ilişkin ek ve yorumlar ile Bankamız kayıtlarına uygun olarak, aksi belirtilmediği müddetçe **bin Türk Lirası** cinsinden hazırlanmış olup, bağımsız denetime tabi tutulmuş ve ilişikte sunulmuştur.

Yavuz Canevi Yönetim Kurulu Başkanı	Nicolas de Baudinet de Courcelles Denetim Komitesi Başkanı	Ayşe Aşardağ Denetim Komitesi Başkan Vekili	Ümit Leblebici Genel Müdür	M. Aşkın Dolaştır Finansal Raporlamadan Sorumlu Genel Müdür Yardımcısı	Gökhan Kazıcılar Finansal Raporlamadan Sorumlu Direktör
---	---	---	-------------------------------	---	--

Bu finansal rapor ile ilgili olarak soruların iletilebileceği yetkili personele ilişkin bilgiler:

Ad-Soyad/Unvan: Aslıhan Kaya / Dış Raporlama Müdürü
Tel No : (0216) 635 24 51
Faks No : (0216) 636 36 36

İÇİNDEKİLER

Sayfa No

BİRİNCİ BÖLÜM

Genel Bilgiler

I.	Ana Ortaklık Banka'nın kuruluş tarihi, başlangıç statüsü, anılan statüde meydana gelen değişiklikleri ihtiva eden tarihçesi	1
II.	Ana Ortaklık Banka'nın sermaye yapısı, yönetim ve denetimini doğrudan veya dolaylı olarak tek başına veya birlikte elinde bulunduran ortakları, varsa bu hususlarda yıl içindeki değişiklikler ile dahil olduğu gruba ilişkin açıklama	1
III.	Ana Ortaklık Banka'nın, yönetim kurulu başkan ve üyeleri, denetim komitesi üyeleri ile genel müdür ve yardımcılarının varsa bankada sahip oldukları paylara ve sorumluluk alanlarına ilişkin açıklamalar	2
IV.	Ana Ortaklık Banka'da nitelikli pay sahibi olan kişi ve kuruluşlara ilişkin açıklamalar	3
V.	Ana Ortaklık Banka'nın hizmet türü ve faaliyet alanlarını içeren özet bilgi	3
VI.	Bankaların Konsolide Finansal Tablolarının Düzenlenmesine İlişkin Tebliğ İle Türkiye Muhasebe Standartları Gereği Yapılan Konsolidasyon İşlemleri Arasındaki Farklılıklar İle Tam Konsolidasyona Veya Oransal Konsolidasyona Tabi Tutulan, Özkaynaklardan İndirilen Ya Da Bu Üç Yönteme Dahil Olmayan Kuruluşlar Hakkında Kısa Açıklama	3
VII.	Ana Ortaklık Banka ile Bağlı Ortaklıkları Arasında Özkaynakların Derhal Transfer Edilmesinin veya Borçların Geri Ödenmesinin Önünde Mevcut veya Muhtemel, Fiili veya Hukuki Engeller	3

İKİNCİ BÖLÜM

Konsolide Finansal Tablolar

I.	Konsolide bilanço	5
II.	Konsolide nazım hesaplar tablosu	7
III.	Konsolide kar veya zarar tablosu	8
IV.	Konsolide kar veya zarar ve diğer kapsamlı gelir tablosu	9
V.	Konsolide özkaynaklar değişim tablosu	10
VI.	Konsolide nakit akış tablosu	11
VII.	Konsolide kar dağıtım tablosu	12

ÜÇÜNCÜ BÖLÜM

Muhasebe Politikaları

I.	Sunum esaslarına ilişkin açıklamalar	13
II.	Finansal araçların kullanım stratejisi ve yabancı para cinsinden işlemlere ilişkin açıklamalar	14
III.	Konsolide edilen ortaklıklara ilişkin bilgiler	14
IV.	Vadeli işlem ve opsiyon sözleşmeleri ile türev ürünlerle ilişkin açıklamalar	15
V.	Faiz gelir ve giderine ilişkin açıklamalar	16
VI.	Ücret ve komisyon gelir ve giderlerine ilişkin açıklamalar	16
VII.	Finansal varlıklara ilişkin açıklamalar	17
VIII.	Finansal varlıklarda değer düşüklüğüne ilişkin açıklamalar	19
IX.	Finansal araçların netleştirilmesine ilişkin açıklamalar	21
X.	Satış ve geri alış anlaşmaları ve menkul değerlerin ödünç verilmesi işlemlerine ilişkin açıklamalar	22
XI.	Satış amaçlı elde tutulan ve durdurulan faaliyetlere ilişkin duran varlıklar ile bu varlıklara ilişkin borçlar hakkında açıklamalar	22
XII.	Şerefiye ve diğer maddi olmayan duran varlıklara ilişkin açıklamalar	23
XIII.	Maddi duran varlıklara ilişkin açıklamalar	24
XIV.	Kiralama işlemlerine ilişkin açıklamalar	24
XV.	Karşılıklar ve koşullu yükümlülüklerle ilişkin açıklamalar	24
XVI.	Koşullu varlıklara ilişkin açıklamalar	24
XVII.	Çalışan haklarına ilişkin yükümlülüklerle ilişkin açıklamalar	25
XVIII.	Vergi uygulamalarına ilişkin açıklamalar	26
XIX.	Borçlanmalara ilişkin ilave açıklamalar	26
XX.	İhraç edilen hisse senetlerine ilişkin açıklamalar	26
XXI.	Aval ve kabullere ilişkin açıklamalar	27
XXII.	Devlet teşviklerine ilişkin açıklamalar	27
XXIII.	Raporlamanın bölümlenmeye göre yapılmasına ilişkin açıklamalar	27
XXIV.	Diğer hususlara ilişkin açıklamalar	28
XXV.	Sınıflandırmalar	28
XXVI.	TFRS 16 Kiralamalar	29

DÖRDÜNCÜ BÖLÜM

Konsolide Bazda Mali Bünneye ve Risk Yönetimine İlişkin Bilgiler

I.	Konsolide özkaynak kalemlerine ilişkin açıklamalar	30
II.	Konsolide kredi riskine ilişkin açıklamalar	38
III.	Döngüsel sermaye tamponu hesaplamasına dâhil riskler	48
IV.	Konsolide kur riskine ilişkin açıklamalar	49
V.	Konsolide faiz oranı riskine ilişkin açıklamalar	51
VI.	Konsolide bankacılık hesaplarından kaynaklanan hisse senedi pozisyon riskine ilişkin açıklamalar	54
VII.	Konsolide likidite riski yönetimine ve likidite karşılama oranına ilişkin açıklamalar	54
VIII.	Konsolide kaldıraç oranına ilişkin açıklamalar	60
IX.	Finansal varlık ve borçların gerçeğe uygun değeri ile gösterilmesine ilişkin açıklamalar	61
X.	Başkalarının nam ve hesabına yapılan işlemler, inanca dayalı işlemlere ilişkin açıklamalar	62
XI.	Konsolide risk yönetimine ilişkin açıklamalar	63

BEŞİNCİ BÖLÜM

Konsolide Finansal Tablolara İlişkin Açıklama ve Dipnotlar

I.	Konsolide bilançonun aktif kalemlerine ilişkin açıklama ve dipnotlar	88
II.	Konsolide bilançonun pasif kalemlerine ilişkin açıklama ve dipnotlar	108
III.	Konsolide nazım hesaplara ilişkin açıklama ve dipnotlar	116
IV.	Konsolide gelir tablosuna ilişkin açıklama ve dipnotlar	121
V.	Konsolide özkaynak değişim tablosuna ilişkin açıklama ve dipnotlar	125
VI.	Konsolide nakit akış tablosuna ilişkin açıklamalar	126
VII.	Ana Ortaklık Banka'nın dahil olduğu risk grubuna ilişkin açıklamalar	127
VIII.	Ana Ortaklık Banka'nın yurt içi, yurt dışı, kıyı bankacılığı bölgelerindeki şube ve iştirakler ile yurtdışı temsilciliklerine ilişkin açıklamalar	128
IX.	Bilanço sonrası hususlara ilişkin açıklamalar	128

ALTINCI BÖLÜM

Diğer Açıklamalar

I.	Ana Ortaklık Banka'nın faaliyetine ilişkin diğer açıklamalar	128
----	--	-----

YEDİNCİ BÖLÜM

Bağımsız Denetim Raporu

I.	Bağımsız denetim raporuna ilişkin olarak açıklanması gereken hususlar	128
II.	Bağımsız denetçi tarafından hazırlanan açıklama ve dipnotlar	128

TÜRK EKONOMİ BANKASI ANONİM ŞİRKETİ

31 ARALIK 2019 TARİHİ İTİBARIYLA KONSOLİDE FİNANSAL TABLOLARA İLİŞKİN AÇIKLAMA VE DİPNOTLAR

(Tutarlar aksi belirtilmedikçe Bin Türk Lirası (TL) olarak ifade edilmiştir.)

BİRİNCİ BÖLÜM

GENEL BİLGİLER

I. Ana Ortaklık Banka'nın Kuruluş Tarihi, Başlangıç Statüsü, Anılan Statüde Meydana Gelen Değişiklikleri İhtiva Eden Tarihçesi

Türk Ekonomi Bankası Anonim Şirketi ("Banka" veya "TEB"), Kocaeli Halk Bankası T.A.Ş. unvanı altında 1927 yılında Kocaeli'de kurulmuş mahalli bir banka iken, 1982 yılında Çolakoğlu Grubu tarafından satın alınmış ve ünvanı Türk Ekonomi Bankası A.Ş. olarak değiştirilerek merkezi İstanbul'a alınmıştır. 10 Şubat 2005 tarihinde TEB'in ana ortağı olan TEB Holding A.Ş. hisselerinin %50'si BNP Paribas'a devredilmiştir. Devir sonucunda BNPP TEB'de %42.125 oranında dolaylı pay sahibi olmuştur. 2009 yılında BNP Paribas Grubunun Fortis Bank Belçika ve Fortis Bank Lüksemburg'u sırasıyla %75 ve %66 hissesini alması sonucunda BNP Paribas Grubu Fortis Bank Türkiye'nin büyük ortağı haline gelmiştir. TEB'in dolaylı çoğunluk hissedarları BNP Paribas ve Çolakoğlu Grubu, TEB ile Fortis Bank'ın TEB markası altında birleşmesi konusunda mutabakata varmış ve düzenleyici otoritelerden gerekli izinlerin alınmasını müteakip 14 Şubat 2011'de iki bankanın yasal birleşmesi gerçekleşmiştir. Birleşme sonucunda TEB Holding TEB'de %55 oranında çoğunluk hissesine sahip olup, Çolakoğlu Grubu ile BNP Paribas ise Teb Holding A.Ş.'de %50'ser hisse oranına sahip bulunmaktadır.

II. Ana Ortaklık Banka'nın Sermaye Yapısı, Yönetim ve Denetimini Doğrudan veya Dolaylı Olarak Tek Başına veya Birlikte Elinde Bulunduran Ortakları, Varsa Bu Hususlarda Yıl İçindeki Değişiklikler ile Dahil Olduğu Gruba İlişkin Açıklama

31 Aralık 2019 ve 31 Aralık 2018 tarihleri itibarıyla başlıca hissedarlar ve sermaye aşağıda belirtilmiştir:

Hissedarların Adı	31 Aralık 2019		31 Aralık 2018	
	Ödenmiş Sermaye	%	Ödenmiş Sermaye	%
TEB Holding A.Ş.	1,212,415	55.00	1,212,415	55.00
BNPP Yatırımlar Holding A.Ş.	518,342	23.51	518,342	23.51
BNP Paribas Fortis Yatırımlar Holding A.Ş.	467,879	21.23	467,879	21.23
BNP Paribas SA	5,253	0.24	5,253	0.24
Kocaeli Ticaret Odası	501	0.02	501	0.02
	2,204,390	100.00	2,204,390	100.00

31 Aralık 2019 tarihi itibarıyla Ana Ortaklık Banka'nın ödenmiş sermayesi birim pay nominal değeri 1.00 (Tam TL) olan 2,204,390,000 adet hisseden oluşmaktadır.

TÜRK EKONOMİ BANKASI ANONİM ŞİRKETİ

31 ARALIK 2019 TARİHİ İTİBARIYLA KONSOLİDE FİNANSAL TABLOLARA İLİŞKİN AÇIKLAMA VE DİPNOTLAR

(Tutarlar aksi belirtilmedikçe Bin Türk Lirası (TL) olarak ifade edilmiştir.)

III. Ana Ortaklık Banka'nın, Yönetim Kurulu Başkan ve Üyeleri, Denetim Komitesi Üyeleri ile Genel Müdür ve Yardımcılarının Varsa Bankada Sahip Oldukları Paylara ve Sorumluluk Alanlarına İlişkin Açıklamalar

<u>Adı Soyadı</u>	<u>Sorumluluk Alanı</u>	<u>Tahsil</u>
Yönetim Kurulu;		
Yavuz Canevi	Yönetim Kurulu Başkanı	Yüksek Lisans
Dr. Akın Akbaygil	Yönetim Kurulu Başkan Vekili	Doktora
Jean Paul Sabet	Yönetim Kurulu Başkan Vekili	Lisans
Ayşe Aşardağ	Yönetim Kurulu Üyesi, Denetim Komitesi Başkan Vekili	Lisans
François Andre Jesualdo Benaroya	Yönetim Kurulu Üyesi	Lisans
Yvan L.A.M. De Cock	Yönetim Kurulu Üyesi ve Denetim Komitesi Üyesi	Lisans
Sabri Davaz	Yönetim Kurulu Üyesi ve Denetim Komitesi Üyesi	Yüksek Lisans
Xavier Henri Jean Guilmineau	Yönetim Kurulu Üyesi	Yüksek Lisans
Özden Odabaşı	Yönetim Kurulu Üyesi	Yüksek Lisans
Jacques Roger Jean Marie Rinino	Yönetim Kurulu Üyesi	Lisans
Nicolas de Baudinet de Courcelles	Yönetim Kurulu Üyesi ve Denetim Komitesi Başkanı	Lisans
Ümit Leblebici	Genel Müdür ve Görevli Üye	Yüksek Lisans
Genel Müdür Yardımcıları;		
Gökhan Mendi	Bireysel ve Özel Bankacılıktan Sorumlu Kıdemli Genel Müdür Yardımcısı	Yüksek Lisans
Dr. Nilten Altıntaş	İnsan Kaynaklarından Sorumlu Genel Müdür Yardımcısı	Doktora
Melis Coşan Baban	Hukuk Baş Müşaviri, Yönetim Kurulu Genel Sekreteri	Yüksek Lisans
Mehmet Ali Cer	Bilgi Teknolojilerinden Sorumlu Genel Müdür Yardımcısı	Yüksek Lisans
Mustafa Aşkın Dolaştır	Mali İşler Grubundan Sorumlu Genel Müdür Yardımcısı	Yüksek Lisans
Osman Durmuş	Bireysel ve İşletme Kredilerinden Sorumlu Genel Müdür Yardımcısı	Lisans
Kubilay Güler	Bankacılık Operasyonlar ve Destek Hizmetleri Grubundan Sorumlu Genel Müdür Yardımcısı	Lisans
Gülümser Özgün Henden	Kurumsal Bankacılık Grubu'ndan Sorumlu Genel Müdür Yardımcısı	Lisans
Dr. Tuğrul Özbakan	Aktif Pasif Yönetimi ve Hazine Grubu'ndan Sorumlu Genel Müdür Yardımcısı	Doktora
Akil Özçay	Finansal Piyasalardan Sorumlu Genel Müdür Yardımcısı	Yüksek Lisans
Gökhan Öznil	Kurumsal Kredilerden Sorumlu Genel Müdür Yardımcısı	Lisans
Ömer Abidin Yenidoğan	Kurumsal Yatırım Bankacılığı Grubu'ndan Sorumlu Genel Müdür Yardımcısı	Yüksek Lisans
Ali İhsan Arıdaşır	KOBİ Kredilerinden Sorumlu Genel Müdür Yardımcısı	Lisans
Ali Gökhan Cengiz	KOBİ Bankacılığında Sorumlu Genel Müdür Yardımcısı	Yüksek Lisans
Grup Başkanları (*);		
Nimet Elif Akpınar	Grup Risk Yönetimi Başkanı	Lisans
Biröl Deper	Uyum ve İç Kontrol Grubu Başkanı, Tüketici İlişkileri Koordinasyon Görevlisi	Yüksek Lisans
Teftiş Kurulu (*);		
Hakan Tıraşın	Teftiş Kurulu Başkanı	Lisans

(*) Grup Başkanları ve Teftiş Kurulu Başkanı Genel Müdür Yardımcısı statüsündedir.

Yukarıda belirtilen Yönetim Kurulu başkan ve üyeleri ile genel müdür ve yardımcıların Banka sermayesinde payı bulunmamaktadır.

TÜRK EKONOMİ BANKASI ANONİM ŞİRKETİ

31 ARALIK 2019 TARİHİ İTİBARIYLA KONSOLİDE FİNANSAL TABLOLARA İLİŞKİN AÇIKLAMA VE DİPNOTLAR

(Tutarlar aksi belirtilmedikçe Bin Türk Lirası (TL) olarak ifade edilmiştir.)

IV. Ana Ortaklık Banka'da Nitelikli Pay Sahibi Olan Kişi ve Kuruluşlara İlişkin Açıklamalar

Ad Soyad /Ticari Unvanı	Pay Tutarları	Pay Oranları	Ödenmiş Paylar	Ödenmemiş Paylar
TEB Holding A.Ş.	1,212,415	%55.00	1,212,415	-
BNPP Yatırımlar Holding A.Ş.	518,342	%23.51	518,342	-
BNP Paribas Fortis Yatırımlar Holding A.Ş.	467,879	%21.23	467,879	-

TEB Holding A.Ş. bir Çolakoğlu ve BNP Paribas Şirketler Grubu üyesidir. TEB Holding A.Ş.'nin %50 hissesi BNP Paribas Fortis Yatırımlar Holding A.Ş., diğer %50 hissesi ise Çolakoğlu Grubu tarafından kontrol edilmektedir. BNP Paribas Fortis Yatırımlar Holding A.Ş., %100 hisse ile BNP Paribas Fortis NV/SA tarafından kontrol edilmektedir. BNPP Yatırımlar Holding A.Ş. ise %100 hisse ile BNP Paribas SA tarafından kontrol edilmektedir.

V. Ana Ortaklık Banka'nın Hizmet Türü ve Faaliyet Alanlarını İçeren Özet Bilgi

Ana Ortaklık Banka'nın faaliyet alanı, kurumsal, ticari, KOBİ, bireysel ve özel bankacılığın yanı sıra proje finansmanı ve saklama hizmetleri işlemlerini kapsamaktadır. Ana Ortaklık Banka normal bankacılık faaliyetlerinin yanı sıra TEB Portföy Yönetimi A.Ş., Zurich Sigorta A.Ş. ve Cardif Hayat Sigorta A.Ş. adına şubeleri aracılığı ile acentelik faaliyetleri de yürütmektedir. 31 Aralık 2019 tarihi itibarıyla Ana Ortaklık Banka'nın yurt içinde 467 şubesi ve yurt dışında 4 şubesi bulunmaktadır (31 Aralık 2018: 499 yurt içi, 4 yurt dışı şube). 31 Aralık 2019 tarihi itibarıyla Grup'un personel sayısı 9,248 (31 Aralık 2018: 9,790) kişidir.

VI. Bankaların Konsolide Finansal Tablolarının Düzenlenmesine İlişkin Tebliğ İle Türkiye Muhasebe Standartları Gereği Yapılan Konsolidasyon İşlemleri Arasındaki Farklılıklar İle Tam Konsolidasyona veya Oransal Konsolidasyona Tabi Tutulan, Özkaynaklardan İndirilen ya da Bu Üç Yönteme Dahil Olmayan Kuruluşlar Hakkında Kısa Açıklama

Bankaların Konsolide Finansal Tablolarının Düzenlenmesine İlişkin Tebliğ ile Türkiye Muhasebe Standartları gereği yapılan konsolidasyon işlemleri arasında Banka için bir farklılık bulunmamaktadır.

Ana Ortaklık Banka, %0.1 oranında sahipliği olan ancak diğer ortaklarının sahiplikleri ile birlikte oranı %33.3 olan Bantaş Nakit ve Kıymetli Mal Taşıma ve Güvenlik Hizmetleri A.Ş.'yi, finansal tablolarında birlikte kontrol edilen ortaklık olarak göstermekle birlikte, konsolide edebilmesi için gereken şartların oluşmaması nedeniyle mali tablolarında maliyet değeri ile taşımaktadır.

VII. Ana Ortaklık Banka ile Bağlı Ortaklıkları Arasında Özkaynakların Derhal Transfer Edilmesinin veya Borçların Geri Ödenmesinin Önünde Mevcut veya Muhtemel, Fiili veya Hukuki Engeller

Bulunmamaktadır.

İKİNCİ BÖLÜM
KONSOLİDE FİNANSAL TABLOLAR

- I. Konsolide Bilanço
- II. Konsolide Nazım Hesaplar
- III. Konsolide Kar veya Zarar Tablosu
- IV. Konsolide Kar veya Zarar ve Diğer Kapsamlı Gelir Tablosu
- V. Konsolide Özkaynaklar Değişim Tablosu
- VI. Konsolide Nakit Akış Tablosu
- VII. Konsolide Kâr Dağıtım Tablosu

TÜRK EKONOMİ BANKASI ANONİM ŞİRKETİ

31 ARALIK 2019 VE 2018 TARİHLERİ İTİBARIYLA KONSOLİDE BİLANÇO

(Tutarlar aksi belirtilmedikçe Bin Türk Lirası (TL) olarak ifade edilmiştir.)

I. KONSOLİDE BİLANÇO (FİNANSAL DURUM TABLOSU)

VARLIKLAR	5.Bölüm Dipnot	Bağımsız Denetimden Geçmiş Cari Dönem 31.12.2019			Bağımsız Denetimden Geçmiş Önceki Dönem 31.12.2018		
		TP	YP	Toplam	TP	YP	Toplam
I. FİNANSAL VARLIKLAR (Net)		8,094,017	22,014,859	30,108,876	9,319,870	17,581,103	26,900,973
1.1 Nakit ve Nakit Benzerleri		2,642,723	18,717,809	21,360,532	3,122,276	16,756,038	19,878,314
1.1.1 Nakit Değerler ve Merkez Bankası	(I-1)	716,054	11,239,917	11,955,971	1,958,549	13,702,503	15,661,052
1.1.2 Bankalar	(I-4)	1,087,213	7,488,841	8,576,054	883,672	3,060,760	3,944,432
1.1.3 Para Piyasalarından Alacaklar		840,304	-	840,304	281,788	-	281,788
1.1.4 Beklenen Zarar Karşılıkları (-)		848	10,949	11,797	1,733	7,225	8,958
1.2 Gerçeğe Uygun Değer Farkı Kâr Zarara Yansıtılan Finansal Varlıklar		426,085	869,339	1,295,424	427,287	189,287	616,574
1.2.1 Devlet Borçlanma Senetleri	(I-2)	385,317	782,677	1,167,994	391,248	136,646	527,894
1.2.2 Sermayede Payı Temsil Eden Menkul Değerler		40,768	84,258	125,026	36,039	52,641	88,680
1.2.3 Diğer Finansal Varlıklar		-	2,404	2,404	-	-	-
1.3 Gerçeğe Uygun Değer Farkı Diğer Kapsamlı Gelire Yansıtılan Finansal Varlıklar	(I-5)	3,324,896	2,216,475	5,541,371	2,867,309	425,538	3,292,847
1.3.1 Devlet Borçlanma Senetleri		3,317,001	2,216,475	5,533,476	2,861,699	425,538	3,287,237
1.3.2 Sermayede Payı Temsil Eden Menkul Değerler		7,895	-	7,895	5,610	-	5,610
1.3.3 Diğer Finansal Varlıklar		-	-	-	-	-	-
1.4 Türev Finansal Varlıklar		1,700,313	211,236	1,911,549	2,902,998	210,240	3,113,238
1.4.1 Türev Finansal Varlıkların Gerçeğe Uygun Değer Farkı Kar Zarara Yansıtılan Kısmı	(I-3)	1,473,795	196,247	1,670,042	2,400,519	210,240	2,610,759
1.4.2 Türev Finansal Varlıkların Gerçeğe Uygun Değer Farkı Diğer Kapsamlı Gelire Yansıtılan Kısmı	(I-12)	226,518	14,989	241,507	502,479	-	502,479
II. İTFA EDİLMİŞ MALİYETİ İLE ÖLÇÜLEN FİNANSAL VARLIKLAR (Net)		58,026,785	14,346,010	72,372,795	53,950,299	14,520,450	68,470,749
2.1 Krediler	(I-6)	56,568,956	12,490,850	69,059,806	52,944,431	13,937,117	66,881,548
2.2 Kiralama İşlemlerinden Alacaklar	(I-11)	-	-	-	-	-	-
2.3 Faktoring Alacakları	(I-18)	1,209,538	873,720	2,083,258	817,135	890,663	1,707,798
2.4 İtfa Edilmiş Maliyeti ile Ölçülen Diğer Finansal Varlıklar	(I-7)	3,549,987	1,356,631	4,906,618	2,792,080	-	2,792,080
2.4.1 Devlet Borçlanma Senetleri		3,549,987	1,356,631	4,906,618	2,792,080	-	2,792,080
2.4.2 Diğer Finansal Varlıklar		-	-	-	-	-	-
2.5 Beklenen Zarar Karşılıkları (-)	(I-6,18)	3,301,696	375,191	3,676,887	2,603,347	307,330	2,910,677
III. SATIŞ AMAÇLI ELDE TUTULAN VE DURDURULAN FAALİYETLERE İLİŞKİN DURAN VARLIKLAR (Net)		131,362	-	131,362	109,104	-	109,104
3.1 Satış Amaçlı	(I-17)	131,362	-	131,362	109,104	-	109,104
3.2 Durdurulan Faaliyetlere İlişkin		-	-	-	-	-	-
IV. ORTAKLIK YATIRIMLARI		5	-	5	5	-	5
4.1 İştirakler (Net)	(I-8)	-	-	-	-	-	-
4.1.1 Özkaynak Yöntemine Göre Değerlenenler		-	-	-	-	-	-
4.1.2 Konsolide Edilmeyenler		-	-	-	-	-	-
4.2 Bağlı Ortaklıklar (Net)	(I-9)	-	-	-	-	-	-
4.2.1 Konsolide Edilmeyen Mali Ortaklıklar		-	-	-	-	-	-
4.2.2 Konsolide Edilmeyen Mali Olmayan Ortaklıklar		-	-	-	-	-	-
4.3 Birlikte Kontrol Edilen Ortaklıklar (İş Ortaklıkları) (Net)	(I-10)	5	-	5	5	-	5
4.3.1 Özkaynak Yöntemine Göre Değerlenenler		-	-	-	-	-	-
4.3.2 Konsolide Edilmeyenler		5	-	5	5	-	5
V. MADDİ DURAN VARLIKLAR (Net)	(I-13)	884,141	677	884,818	295,181	-	295,181
VI. MADDİ OLMAYAN DURAN VARLIKLAR (Net)	(I-14)	561,432	-	561,432	532,595	-	532,595
6.1 Şerefiye		421,124	-	421,124	421,124	-	421,124
6.2 Diğer		140,308	-	140,308	111,471	-	111,471
VII. YATIRIM AMAÇLI GAYRİMENKULLER (Net)	(I-15)	-	-	-	-	-	-
VIII. CARİ VERGİ VARLIĞI		14,810	-	14,810	1,358	-	1,358
IX. ERTELENMİŞ VERGİ VARLIĞI	(I-16)	667,146	-	667,146	208,699	-	208,699
X. DİĞER AKTİFLER (Net)	(I-19)	2,375,393	2,097,796	4,473,189	1,811,892	328,820	2,140,712
VARLIKLAR TOPLAMI		70,755,091	38,459,342	109,214,433	66,229,003	32,430,373	98,659,376

İlişikteki notlar bu finansal tabloların tamamlayıcı parçalarıdır.

TÜRK EKONOMİ BANKASI ANONİM ŞİRKETİ

31 ARALIK 2019 VE 2018 TARİHLERİ İTİBARIYLA KONSOLİDE BİLANÇO

(Tutarlar aksi belirtilmedikçe Bin Türk Lirası (TL) olarak ifade edilmiştir.)

I. KONSOLİDE BİLANÇO (FİNANSAL DURUM TABLOSU)

YÜKÜMLÜLÜKLER	5.Bölüm Dipnot	Bağımsız Denetimden Geçmiş Cari Dönem 31.12.2019			Bağımsız Denetimden Geçmiş Önceki Dönem 31.12.2018		
		TP	YP	Toplam	TP	YP	Toplam
I. MEVDUAT	(II-1)	34,470,683	37,707,169	72,177,852	37,092,765	27,067,369	64,160,134
II. ALINAN KREDİLER	(II-3)	1,067,418	9,127,278	10,194,696	799,844	12,397,794	13,197,638
III. PARA PİYASALARINA BORÇLAR	(II-4)	1,323,300	327,167	1,650,467	104,977	-	104,977
IV. İHRAÇ EDİLEN MENKUL KIYMETLER (Net)	(II-3)	2,333,877	-	2,333,877	526,592	-	526,592
4.1 Bonolar		2,333,877	-	2,333,877	526,592	-	526,592
4.2 Varlığa Dayalı Menkul Kıymetler		-	-	-	-	-	-
4.3 Tahviller		-	-	-	-	-	-
V. FONLAR		-	-	-	-	-	-
5.1 Müstakrizlerin Fonları		-	-	-	-	-	-
5.2 Diğer		-	-	-	-	-	-
VI. GERÇEĞE UYGUN DEĞER FARKI KAR ZARARA YANSITILAN FİNANSAL YÜKÜMLÜLÜKLER		-	-	-	-	-	-
VII. TÜREV FİNANSAL YÜKÜMLÜLÜKLER		3,404,041	107,517	3,511,558	2,683,023	81,961	2,764,984
7.1 Türev Finansal Yükümlülüklerin Gerçeğe Uygun Değer Farkı Kar Zarara Yansıtılan Kısmı	(II-2)	1,486,334	100,250	1,586,584	2,298,698	77,104	2,375,802
7.2 Türev Finansal Yükümlülüklerin Gerçeğe Uygun Değer Farkı Diğer Kapsamlı Gelire Yansıtılan Kısmı	(II-7)	1,917,707	7,267	1,924,974	384,325	4,857	389,182
VIII. FAKTORİNG YÜKÜMLÜLÜKLERİ	(II-14)	274	538	812	1,434	6,527	7,961
IX. KİRALAMA İŞLEMLERİNDEN YÜKÜMLÜLÜKLER (Net)	(II-6)	617,693	39,964	657,657	-	-	-
X. KARŞILIKLAR	(II-8)	678,877	168,521	847,398	579,921	102,307	682,228
10.1 Yeniden Yapılanma Karşılığı		-	-	-	-	-	-
10.2 Çalışan Hakları Karşılığı		372,735	22,713	395,448	332,139	17,335	349,474
10.3 Sigorta Teknik Karşılıkları (Net)		-	-	-	-	-	-
10.4 Diğer Karşılıklar		306,142	145,808	451,950	247,782	84,972	332,754
XI. CARİ VERGİ BORCU	(II-9)	222,365	-	222,365	301,912	-	301,912
XII. ERTELENMİŞ VERGİ BORCU		-	-	-	-	-	-
XIII. SATIŞ AMAÇLI ELDE TUTULAN VE DURDURULAN FAALİYETLERE İLİŞKİN DURAN VARLIK BORÇLARI (Net)	(II-10)	-	-	-	-	-	-
13.1 Satış Amaçlı		-	-	-	-	-	-
13.2 Durdurulan Faaliyetlere İlişkin		-	-	-	-	-	-
XIV. SERMAYE BENZERİ BORÇLANMA ARAÇLARI	(II-11)	-	3,190,503	3,190,503	-	2,843,148	2,843,148
14.1 Krediler		-	-	-	-	-	-
14.2 Diğer Borçlanma Araçları		-	3,190,503	3,190,503	-	2,843,148	2,843,148
XV. DİĞER YÜKÜMLÜLÜKLER		4,037,263	480,077	4,517,340	3,428,013	769,162	4,197,175
XVI. ÖZKAYNAKLAR	(II-12)	9,894,657	15,251	9,909,908	9,886,100	(13,473)	9,872,627
16.1 Ödenmiş Sermaye		2,204,390	-	2,204,390	2,204,390	-	2,204,390
16.2 Sermaye Yedekleri		391,754	-	391,754	488,101	-	488,101
16.2.1 Hisse Senedi İhraç Primleri		2,565	-	2,565	2,565	-	2,565
16.2.2 Hisse Senedi İptal Kârları		-	-	-	-	-	-
16.2.3 Diğer Sermaye Yedekleri		389,189	-	389,189	485,536	-	485,536
16.3 Kâr veya Zararda Yeniden Sınıflandırılmayacak Birikmiş Diğer Kapsamlı Gelirler veya Giderler		310,864	-	310,864	299,624	-	299,624
16.4 Kâr veya Zararda Yeniden Sınıflandırılacak Birikmiş Diğer Kapsamlı Gelirler veya Giderler		(884,644)	15,251	(869,393)	147,475	(13,473)	134,002
16.5 Kâr Yedekleri		6,728,424	-	6,728,424	5,675,707	-	5,675,707
16.5.1 Yasal Yedekler		434,338	-	434,338	382,343	-	382,343
16.5.2 Statü Yedekleri		-	-	-	-	-	-
16.5.3 Olağanüstü Yedekler		6,284,394	-	6,284,394	5,184,127	-	5,184,127
16.5.4 Diğer Kâr Yedekleri		9,692	-	9,692	109,237	-	109,237
16.6 Kâr veya Zarar		1,134,463	-	1,134,463	1,062,214	-	1,062,214
16.6.1 Geçmiş Yıllar Kâr veya Zararı		9,497	-	9,497	9,497	-	9,497
16.6.2 Dönem Net Kâr veya Zararı		1,124,966	-	1,124,966	1,052,717	-	1,052,717
16.7 Azınlık Payları	(II-13)	9,406	-	9,406	8,589	-	8,589
YÜKÜMLÜLÜKLER TOPLAMI		58,050,448	51,163,985	109,214,433	55,404,581	43,254,795	98,659,376

İlişikteki notlar bu finansal tabloların tamamlayıcı parçalarıdır.

TÜRK EKONOMİ BANKASI ANONİM ŞİRKETİ

31 ARALIK 2019 VE 2018 TARİHLERİNDE SONA EREN HESAP DÖNEMLERİNE AİT KONSOLİDE KAR ZARAR TABLOSU

(Tutarlar aksi belirtilmedikçe Bin Türk Lirası (TL) olarak ifade edilmiştir.)

III. KONSOLİDE KAR VEYA ZARAR TABLOSU

GELİR VE GİDER KALEMLERİ	5. Bölüm Dipnot	Bağımsız	Bağımsız
		Denetimden Geçmiş Cari Dönem 01.01-31.12.2019	Denetimden Geçmiş Önceki Dönem 01.01-31.12.2018
I. FAİZ GELİRLERİ	(IV-1)	12,667,409	11,549,019
1.1 Kredilerden Alınan Faizler		10,688,257	9,736,951
1.2 Zorunlu Karşılıklardan Alınan Faizler		108,777	134,151
1.3 Bankalardan Alınan Faizler		235,855	229,849
1.4 Para Piyasası İşlemlerinden Alınan Faizler		249,456	98,455
1.5 Menkul Değerlerden Alınan Faizler		1,131,843	1,111,977
1.5.1 Gerçeğe Uygun Değer Farkı Kar Zarara Yansıtılanlar		187,881	166,934
1.5.2 Gerçeğe Uygun Değer Farkı Diğer Kapsamlı Gelire Yansıtılanlar		331,120	509,313
1.5.3 İtfâ Edilmiş Maliyeti İle Ölçülenler		612,842	435,730
1.6 Finansal Kiralama Faiz Gelirleri		-	-
1.7 Diğer Faiz Gelirleri	(IV-12)	253,221	237,636
II. FAİZ GİDERLERİ (-)	(IV-2)	7,039,703	7,210,051
2.1 Mevduata Verilen Faizler		5,643,369	6,271,064
2.2 Kullanılan Kredilere Verilen Faizler		627,280	601,201
2.3 Para Piyasası İşlemlerine Verilen Faizler		123,913	76,881
2.4 İhraç Edilen Menkul Kıymetlere Verilen Faizler		514,885	251,345
2.5 Kiralama Faiz Giderleri		104,433	-
2.6 Diğer Faiz Giderleri		25,823	9,560
III. NET FAİZ GELİRİ /GİDERİ (I - II)		5,627,706	4,338,968
IV. NET ÜCRET VE KOMİSYON GELİRLERİ /GİDERLERİ		1,519,636	1,340,991
4.1 Alınan Ücret ve Komisyonlar		2,407,521	2,005,514
4.1.1 Gayri Nakdi Kredilerden		285,265	227,286
4.1.2 Diğer	(IV-12)	2,122,256	1,778,228
4.2 Verilen Ücret ve Komisyonlar (-)		887,885	664,523
4.2.1 Gayri Nakdi Kredilere		5,880	4,575
4.2.2 Diğer	(IV-12)	882,005	659,948
V. TEMETTÜ GELİRLERİ	(IV-3)	1,326	435
VI. TİCARİ KÂR / ZARAR (Net)	(IV-4)	(1,010,117)	(422,768)
6.1 Sermaye Piyasası İşlemleri Kâr/Zararı		125,350	(178,667)
6.2 Türev Finansal İşlemlerden Kâr/Zarar		(912,199)	2,869,724
6.3 Kambiyo İşlemleri Kâr/Zararı		(223,268)	(3,113,825)
VII. DİĞER FAALİYET GELİRLERİ	(IV-5)	132,609	105,924
VIII. FAALİYET BRÜT KÂRI (III+IV+V+VI+VII)		6,271,160	5,363,550
IX. BEKLENEN ZARAR KARŞILIKLARI GİDERLERİ (-)	(IV-6)	1,406,901	1,246,173
X. DİĞER KARŞILIK GİDERLERİ (-)	(IV-6)	89,173	19,644
XI. PERSONEL GİDERLERİ (-)		1,517,717	1,312,022
XII. DİĞER FAALİYET GİDERLERİ (-)	(IV-7)	1,765,576	1,432,709
XIII. NET FAALİYET KÂRI/ZARARI (VIII-IX-X-XI-XII)		1,491,793	1,353,002
XIV. BİRLEŞME İŞLEMİ SONRASINDA GELİR OLARAK KAYDEDİLEN FAZLALIK TUTARI		-	-
XV. ÖZKAYNAK YÖNTEMİ UYGULANAN ORTAKLIKLARDAN KÂR/ZARAR		-	-
XVI. NET PARASAL POZİSYON KÂRI/ZARARI		-	-
XVII. SÜRDÜRÜLEN FAALİYETLER VERGİ ÖNCESİ K/Z (XIII+...+XVI)	(IV-8)	1,491,793	1,353,002
XVIII. SÜRDÜRÜLEN FAALİYETLER VERGİ KARŞILIĞI (±)	(IV-9)	(364,604)	(298,611)
18.1 Cari Vergi Karşılığı		(541,836)	(202,705)
18.2 Ertelemiş Vergi Gider Etkisi (+)		(212,472)	(603,814)
18.3 Ertelemiş Vergi Gelir Etkisi (-)		389,704	507,908
XIX. SÜRDÜRÜLEN FAALİYETLER DÖNEM NET K/Z (XVI±XVII)	(IV-10)	1,127,189	1,054,391
XX. DURDURULAN FAALİYETLERDEN GELİRLER		-	-
20.1 Satış Amaçlı Elde Tutulan Duran Varlık Gelirleri		-	-
20.2 İştirak, Bağlı Ortaklık ve Birlikte Kontrol Edilen Ortaklıklar (İş Ort.) Satış Karları		-	-
20.3 Diğer Durdurulan Faaliyet Gelirleri		-	-
XXI. DURDURULAN FAALİYETLERDEN GİDERLER (-)		-	-
21.1 Satış Amaçlı Elde Tutulan Duran Varlık Giderleri		-	-
21.2 İştirak, Bağlı Ortaklık ve Birlikte Kontrol Edilen Ortaklıklar (İş Ort.) Satış Zararları		-	-
21.3 Diğer Durdurulan Faaliyet Giderleri		-	-
XXII. DURDURULAN FAALİYETLER VERGİ ÖNCESİ K/Z (XX-XXI)	(IV-8)	-	-
XXIII. DURDURULAN FAALİYETLER VERGİ KARŞILIĞI (±)	(IV-9)	-	-
23.1 Cari Vergi Karşılığı		-	-
23.2 Ertelemiş Vergi Gider Etkisi (+)		-	-
23.3 Ertelemiş Vergi Gelir Etkisi (-)		-	-
XXIV. DURDURULAN FAALİYETLER DÖNEM NET K/Z (XXII±XXIII)	(IV-10)	-	-
XXV. DÖNEM NET KARI/ZARARI (XIX+XXIV)	(IV-11)	1,127,189	1,054,391
25.1 Grubun Kârı / Zararı		1,124,966	1,052,717
25.2 Azınlık Payları Kârı / Zararı (-)		2,223	1,674
Hisse Başına Kâr / Zarar		0.5103	0.4776

İlişikteki notlar bu finansal tabloların tamamlayıcı parçalarıdır.

TÜRK EKONOMİ BANKASI ANONİM ŞİRKETİ

31 ARALIK 2019 VE 2018 TARİHLERİNDE SONA EREN HESAP DÖNEMLERİNE AİT KONSOLİDE KAR VEYA ZARAR VE DİĞER KAPSAMLI GELİR TABLOSU

(Tutarlar aksi belirtilmedikçe Bin Türk Lirası (TL) olarak ifade edilmiştir.)

IV. KONSOLİDE KAR VEYA ZARAR VE DİĞER KAPSAMLI GELİR TABLOSU

	Bağımsız Denetimden Geçmiş Cari Dönem 01.01-31.12.2019	Bağımsız Denetimden Geçmiş Önceki Dönem 01.01-31.12.2018
I. DÖNEM KARI/ZARARI	1,127,189	1,054,391
II. DİĞER KAPSAMLI GELİRLER	(992,114)	5,420
2.1 Kar veya Zararda Yeniden Sınıflandırılmayacaklar	11,186	(25,754)
2.1.1 Maddi Duran Varlıklar Yeniden Değerleme Artışları/Azalışları	-	-
2.1.2 Maddi Olmayan Duran Varlıklar Yeniden Değerleme Artışları/Azalışları	-	-
2.1.3 Tanımlanmış Fayda Planları Yeniden Ölçüm Kazançları/Kayıpları	10,299	(33,289)
2.1.4 Diğer Kâr veya Zarar Olarak Yeniden Sınıflandırılmayacak Diğer Kapsamlı Gelir Unsurları	3,061	877
2.1.5 Kâr veya Zararda Yeniden Sınıflandırılmayacak Diğer Kapsamlı Gelire İlişkin Vergiler	(2,174)	6,658
2.2 Kâr veya Zararda Yeniden Sınıflandırılacaklar	(1,003,300)	31,174
2.2.1 Yabancı Para Çevirim Farkları	-	-
2.2.2 Gerçeğe Uygun Değer Farkı Diğer Kapsamlı Gelire Yansıtılan Finansal Varlıkların Değerleme ve/veya Sınıflandırma Gelirleri/Giderleri	201,511	(135,678)
2.2.3 Nakit Akış Riskinden Korunma Gelirleri/Giderleri	(1,463,374)	175,504
2.2.4 Yurtdışındaki İşletmeye İlişkin Yatırım Riskinden Korunma Gelirleri/Giderleri	-	-
2.2.5 Diğer Kâr veya Zarar Olarak Yeniden Sınıflandırılacak Diğer Kapsamlı Gelir Unsurları	-	-
2.2.6 Kâr veya Zararda Yeniden Sınıflandırılacak Diğer Kapsamlı Gelire İlişkin Vergiler	258,563	(8,652)
III. TOPLAM KAPSAMLI GELİR (I+II)	135,075	1,059,811

İlişikteki notlar bu finansal tabloların tamamlayıcı parçalarıdır.

TÜRK EKONOMİ BANKASI ANONİM ŞİRKETİ

1 OCAK - 31 ARALIK 2019 VE 2018 HESAP DÖNEMLERİNE AIT KONSOLİDE ÖZKAYNAKLAR DEĞİŞİM TABLOSU

(Tutarlar aksi belirtilmedikçe Bin Türk Lirası (TL) olarak ifade edilmiştir.)

V. KONSOLİDE ÖZKAYNAKLAR DEĞİŞİM TABLOSU

ÖZKAYNAK KALEMLERİNDEKİ DEĞİŞİKLİKLER	Kâr veya Zararda Yeniden Sınıflandırmayacak Birikmiş Diğer Kapsamlı Gelirler ve Giderler				Kâr veya Zararda Yeniden Sınıflandırılacak Birikmiş Diğer Kapsamlı Gelirler ve Giderler			Kar Yedekleri	Geçmiş Dönem Kârı / (Zararı)	Dönem Net Kar veya Zararı	Aznlık Payları Hariç Toplam Özkaynak	Aznlık Payları	Toplam Özkaynak			
	Ödenmiş Sermaye	Hisse Senedi İhraç Primleri	Hisse Senedi İptal Karları	Diğer Sermaye Yedekleri	1	2	3							4	5	6
Önceki Dönem – 01.01-31.12.2018																
I. Önceki Dönem Sonu Bakiyesi	2,204,390	2,565	-	670,966	266,122	58,351	919	-	(38,394)	136,593	4,694,289	1,097,665	-	9,093,466	8,394	9,101,860
II. TMS 8 Uyarınca Yapılan Düzeltmeler	-	-	-	(185,430)	-	-	-	-	4,562	-	(6,750)	-	-	(187,618)	-	(187,618)
2.1 Hataların Düzeltilmesinin Etkisi	-	-	-	-	-	-	-	-	-	-	-	-	-	-	-	-
2.2 Muhasebe Politikasında Yapılan Değişikliklerin Etkisi	-	-	-	(185,430)	-	-	-	-	4,562	-	(6,750)	-	-	(187,618)	-	(187,618)
III. Yeni Bakie (I+II)	2,204,390	2,565	-	485,536	266,122	58,351	919	-	(33,832)	136,593	4,687,539	1,097,665	-	8,905,848	8,394	8,914,242
IV. Toplam Kapsamlı Gelir	-	-	-	-	-	(26,645)	877	-	(105,899)	137,140	-	-	1,052,717	1,058,190	1,621	1,059,811
V. Nakden Gerçekleştirilen Sermaye Artırımı	-	-	-	-	-	-	-	-	-	-	-	-	-	-	-	-
VI. İç Kaynaklardan Gerçekleştirilen Sermaye Artırımı	-	-	-	-	-	-	-	-	-	-	-	-	-	-	-	-
VII. Ödenmiş Sermaye Enflasyon Düzeltme Farkı	-	-	-	-	-	-	-	-	-	-	-	-	-	-	-	-
VIII. Hisse Senedine Dönüştürülebilir Tahviller	-	-	-	-	-	-	-	-	-	-	-	-	-	-	-	-
IX. Sermaye Benzeri Borçlanma Araçları	-	-	-	-	-	-	-	-	-	-	-	-	-	-	-	-
X. Diğer Değişiklikler Nedeniyle Artış /Azalış	-	-	-	-	-	-	-	-	-	-	-	-	-	-	-	-
XI. Kâr Dağıtım	-	-	-	-	-	-	-	-	-	-	988,168	(1,088,168)	-	(100,000)	(1,426)	(101,426)
11.1 Dağıtılan Temettü	-	-	-	-	-	-	-	-	-	-	-	(100,000)	-	(100,000)	(1,426)	(101,426)
11.2 Yedeklere Aktarılan Tutarlar	-	-	-	-	-	-	-	-	-	-	988,168	(988,168)	-	-	-	-
11.3 Diğer	-	-	-	-	-	-	-	-	-	-	-	-	-	-	-	-
Dönem Sonu Bakiyesi 31.12.2018 (III+IV+V+VI+VII+VIII+IX+X+XI)	2,204,390	2,565	-	485,536	266,122	31,706	1,796	-	(139,731)	273,733	5,675,707	9,497	1,052,717	9,864,038	8,589	9,872,627
Cari Dönem – 01.01-31.12.2019																
I. Önceki Dönem Sonu Bakiyesi	2,204,390	2,565	-	485,536	266,122	31,706	1,796	-	(139,731)	273,733	5,675,707	1,062,214	-	9,864,038	8,589	9,872,627
II. TMS 8 Uyarınca Yapılan Düzeltmeler	-	-	-	(96,347)	-	-	-	-	-	-	-	-	-	(96,347)	-	(96,347)
2.1 Hataların Düzeltilmesinin Etkisi	-	-	-	-	-	-	-	-	-	-	-	-	-	-	-	-
2.2 Muhasebe Politikasında Yapılan Değişikliklerin Etkisi	-	-	-	(96,347)	-	-	-	-	-	-	-	-	-	(96,347)	-	(96,347)
III. Yeni Bakie (I+II)	2,204,390	2,565	-	389,189	266,122	31,706	1,796	-	(139,731)	273,733	5,675,707	1,062,214	-	9,767,691	8,589	9,776,280
IV. Toplam Kapsamlı Gelir	-	-	-	-	-	8,293	2,947	-	157,088	(1,160,483)	-	-	1,124,966	132,811	2,264	135,075
V. Nakden Gerçekleştirilen Sermaye Artırımı	-	-	-	-	-	-	-	-	-	-	-	-	-	-	-	-
VI. İç Kaynaklardan Gerçekleştirilen Sermaye Artırımı	-	-	-	-	-	-	-	-	-	-	-	-	-	-	-	-
VII. Ödenmiş Sermaye Enflasyon Düzeltme Farkı	-	-	-	-	-	-	-	-	-	-	-	-	-	-	-	-
VIII. Hisse Senedine Dönüştürülebilir Tahviller	-	-	-	-	-	-	-	-	-	-	-	-	-	-	-	-
IX. Sermaye Benzeri Borçlanma Araçları	-	-	-	-	-	-	-	-	-	-	-	-	-	-	-	-
X. Diğer Değişiklikler Nedeniyle Artış /Azalış	-	-	-	-	-	-	-	-	-	-	-	-	-	-	-	-
XI. Kâr Dağıtım	-	-	-	-	-	-	-	-	-	-	1,052,717	(1,052,717)	-	-	(1,447)	(1,447)
11.1 Dağıtılan Temettü	-	-	-	-	-	-	-	-	-	-	-	(1,052,717)	-	-	(1,447)	(1,447)
11.2 Yedeklere Aktarılan Tutarlar	-	-	-	-	-	-	-	-	-	-	1,052,717	(1,052,717)	-	-	-	-
11.3 Diğer	-	-	-	-	-	-	-	-	-	-	-	-	-	-	-	-
Dönem Sonu Bakiyesi 31.12.2019 (III+IV+V+VI+VII+VIII+IX+X+XI)	2,204,390	2,565	-	389,189	266,122	39,999	4,743	-	17,357	(886,750)	6,728,424	9,497	1,124,966	9,900,502	9,406	9,909,908

1. Duran varlıklar birikmiş yeniden değerlendirme artışları/azalışları.

2. Tamamlanmış fayda planlarının birikmiş yeniden ölçüm kazançları/kayıpları.

3. Diğer (Özkaynak yöntemiyle değerlendirilen yatırımların diğer kapsamlı gelirlerinden kâr/zararda sınıflandırılmayacak payları ile diğer kâr veya zarar olarak yeniden sınıflandırılmayacak diğer kapsamlı gelir unsurlarının birikmiş tutarları)

4. Yabancı para çevirim farkları.

5. Gerçeğe uygun değer farkı diğer kapsamlı gelire yansıtılan finansal varlıkların birikmiş yeniden değerlendirme ve/veya sınıflandırma kazançları/kayıpları.

6. Diğer (Nakit akış riskinden korunma kazançları/kayıpları, özkaynak yöntemiyle değerlendirilen yatırımların diğer kapsamlı gelirlerinden kâr/zararda sınıflandırılmayacak payları ve diğer kâr veya zarar olarak yeniden sınıflandırılmayacak diğer kapsamlı gelir unsurlarının birikmiş tutarları) ifade eder.

İlişikteki notlar bu finansal tabloların tamamlayıcı parçalarıdır.

TÜRK EKONOMİ BANKASI ANONİM ŞİRKETİ

1 OCAK - 31 ARALIK 2019 VE 2018 HESAP DÖNEMLERİNE AİT KONSOLİDE NAKİT AKIŞ TABLOSU

(Tutarlar aksi belirtilmedikçe Bin Türk Lirası (TL) olarak ifade edilmiştir.)

VI. KONSOLİDE NAKİT AKIŞ TABLOSU

		Bağımsız Denetimden Geçmiş 5.Bölüm Dipnot	Cari Dönem 01.01-31.12.2019	Bağımsız Denetimden Geçmiş Önceki Dönem 01.01-31.12.2018
A.	BANKACILIK FAALİYETLERİNE İLİŞKİN NAKİT AKIŞLARI			
1.1	Bankacılık Faaliyet Konusu Varlık ve Yükümlülüklerdeki Değişim Öncesi Faaliyet Kârı		6,107,875	1,522,580
1.1.1	Alınan Faizler		12,252,956	10,793,613
1.1.2	Ödenen Faizler		(7,341,806)	(6,947,399)
1.1.3	Alınan Temettüleri		1,326	435
1.1.4	Alınan Ücret ve Komisyonlar		2,377,393	2,027,384
1.1.5	Elde Edilen Diğer Kazançlar		2,325,852	2,251,484
1.1.6	Zarar Olarak Muhasebeleştirilen Donuk Alacaklardan Tahsilatlar		1,077,528	868,891
1.1.7	Personele ve Hizmet Tedarik Edenlere Yapılan Nakit Ödemeler		(1,497,992)	(1,296,160)
1.1.8	Ödenen Vergiler		(763,127)	(174,021)
1.1.9	Diğer	(VI-1)	(2,324,255)	(6,001,647)
1.2	Bankacılık Faaliyetleri Konusu Varlık ve Yükümlülüklerdeki Değişim		(531,555)	5,302,105
1.2.1	Gerçeğe Uygun Değer Farkı K/Z'a Yansıtılan FV'larda Net (Artış) / Azalış		(676,908)	(122,269)
1.2.2	Bankalar Hesabındaki Net (Artış) / Azalış		68	8,379
1.2.3	Kredilerdeki Net (Artış)		(1,886,216)	(2,927,107)
1.2.4	Diğer Varlıklarda Net (Artış)	(VI-1)	(251,877)	(71,975)
1.2.5	Bankaların Mevduatlarında Net Artış		1,647,957	(93,794)
1.2.6	Diğer Mevduatlarda Net Artış		5,027,115	7,845,044
1.2.7	Gerçeğe Uygun Değer Farkı K/Z'a Yansıtılan FY'lerde Net Artış/(Azalış)		-	-
1.2.8	Alınan Kredilerdeki Net (Azalış) / Artış		(2,934,379)	(1,428,242)
1.2.9	Vadesi Gelmiş Borçlarda Net Artış/(Azalış)		-	-
1.2.10	Diğer Borçlarda Net (Azalış) / Artış	(VI-1)	(1,457,315)	2,092,069
I.	Bankacılık Faaliyetlerinden Kaynaklanan Net Nakit Akışı		5,576,320	6,824,685
B.	YATIRIM FAALİYETLERİNE İLİŞKİN NAKİT AKIŞLARI			
II.	Yatırım Faaliyetlerinden Kaynaklanan Net Nakit Akışı		(4,431,612)	(642,163)
2.1	İktisap Edilen İştirakler, Bağlı Ortaklıklar ve Birlikte Kontrol Edilen Ortaklıklar (İş Ortaklıkları)		-	-
2.2	Elden Çıkarılan İştirakler, Bağlı Ortaklıklar ve Birlikte Kontrol Edilen Ortaklıklar (İş Ortaklıkları)		-	-
2.3	Satın Alınan Menkul ve Gayrimenkuller		(280,432)	(101,021)
2.4	Elden Çıkarılan Menkul ve Gayrimenkuller		22,434	2,547
2.5	Elde Edilen Gerçeğe Uygun Değer Farkı Diğer Kapsamlı Gelire Yansıtılan Finansal Varlıklar		(4,627,548)	(1,178,960)
2.6	Elden Çıkarılan Gerçeğe Uygun Değer Farkı Diğer Kapsamlı Gelire Yansıtılan Finansal Varlıklar		2,281,659	987,426
2.7	Satın Alınan İtfâ Edilmiş Maliyeti ile Ölçülen Finansal Varlıklar		(1,726,438)	(573,615)
2.8	Satılan İtfâ Edilmiş Maliyeti ile Ölçülen Finansal Varlıklar		-	291,886
2.9	Diğer	(VI-1)	(101,287)	(70,426)
C.	FİNANSMAN FAALİYETLERİNE İLİŞKİN NAKİT AKIŞLARI			
III.	Finansman Faaliyetlerinden Sağlanan Net Nakit		1,672,581	(598,943)
3.1	Krediler ve İhraç Edilen Menkul Değerlerden Sağlanan Nakit		15,002,839	6,654,809
3.2	Krediler ve İhraç Edilen Menkul Değerlerden Kaynaklanan Nakit Çıkışı		(13,101,686)	(7,152,326)
3.3	İhraç Edilen Sermaye Araçları		-	-
3.4	Temettü Ödemeleri		(1,447)	(101,426)
3.5	Kiralamaya İlişkin Ödemeler		(227,125)	-
3.6	Diğer		-	-
IV.	Yabancı Para Çevrim Farklarının Nakit ve Nakde Eşdeğer Varlıklar Üzerindeki Etkisi	(VI-1)	475,011	1,516,339
V.	Nakit ve Nakde Eşdeğer Varlıklardaki Net Artış		3,292,300	7,099,918
VI.	Dönem Başındaki Nakit ve Nakde Eşdeğer Varlıklar		13,060,154	5,960,236
VII.	Dönem Sonundaki Nakit ve Nakde Eşdeğer Varlıklar	(VI-2)	16,352,454	13,060,154

İlişikteki notlar bu finansal tabloların tamamlayıcı parçalarıdır

TÜRK EKONOMİ BANKASI ANONİM ŞİRKETİ

31 ARALIK 2019 VE 2018 TARİHLERİNDE SONA EREN HESAP DÖNEMLERİNE AİT KONSOLİDE KAR DAĞITIM TABLOSU

(Tutarlar aksi belirtilmedikçe Bin Türk Lirası (TL) olarak ifade edilmiştir.)

VII. KONSOLİDE KAR DAĞITIM TABLOSU

	Bağımsız Denetimden Geçmiş Cari Dönem 31.12.2019 (*)	Bağımsız Denetimden Geçmiş Önceki Dönem 31.12.2018 (*)
I. DÖNEM KÂRININ DAĞITIMI		
1.1 DÖNEM KÂRI	-	-
1.2 ÖDENECEK VERGİ VE YASAL YÜKÜMLÜLÜKLER (-)	-	-
1.2.1 Kurumlar Vergisi (Gelir Vergisi)	-	-
1.2.2 Gelir Vergisi Kesintisi	-	-
1.2.3 Diğer Vergi ve Yasal Yükümlülükler	-	-
A. NET DÖNEM KÂRI (1.1-1.2)	-	-
1.3 GEÇMİŞ DÖNEMLER ZARARI (-)	-	-
1.4 BİRİNCİ TERTİP YASAL YEDEK AKÇE (-)	-	-
1.5 BANKADA BIRAKILMASI VE TASARRUFU ZORUNLU YASAL FONLAR (-)	-	-
B. DAĞITILABİLİR NET DÖNEM KÂRI [(A-(1.3+1.4+1.5)]	-	-
1.6 ORTAKLARA BİRİNCİ TEMETTÜ (-)	-	-
1.6.1 Hisse Senedi Sahiplerine	-	-
1.6.2 İmtiyazlı Hisse Senedi Sahiplerine	-	-
1.6.3 Katılma İntifa Senetlerine	-	-
1.6.4 Kâra İştirakli Tahvillere	-	-
1.6.5 Kâr ve Zarar Ortaklığı Belgesi Sahiplerine	-	-
1.7 PERSONELE TEMETTÜ (-)	-	-
1.8 YÖNETİM KURULUNA TEMETTÜ (-)	-	-
1.9 ORTAKLARA İKİNCİ TEMETTÜ (-)	-	-
1.9.1 Hisse Senedi Sahiplerine	-	-
1.9.2 İmtiyazlı Hisse Senedi Sahiplerine	-	-
1.9.3 Katılma İntifa Senetlerine	-	-
1.9.4 Kâra İştirakli Tahvillere	-	-
1.9.5 Kâr ve Zarar Ortaklığı Belgesi Sahiplerine	-	-
1.10 İKİNCİ TERTİP YASAL YEDEK AKÇE (-)	-	-
1.11 STATÜ YEDEKLERİ (-)	-	-
1.12 OLAĞANÜSTÜ YEDEKLER	-	-
1.13 DİĞER YEDEKLER	-	-
1.14 ÖZEL FONLAR	-	-
II. YEDEKLERDEN DAĞITIM		
2.1 DAĞITILAN YEDEKLER	-	-
2.2 İKİNCİ TERTİP YASAL YEDEKLER (-)	-	-
2.3 ORTAKLARA PAY (-)	-	-
2.3.1 Hisse Senedi Sahiplerine	-	-
2.3.2 İmtiyazlı Hisse Senedi Sahiplerine	-	-
2.3.3 Katılma İntifa Senetlerine	-	-
2.3.4 Kâra İştirakli Tahvillere	-	-
2.3.5 Kâr ve Zarar Ortaklığı Belgesi Sahiplerine	-	-
2.4 PERSONELE PAY (-)	-	-
2.5 YÖNETİM KURULUNA PAY (-)	-	-
III. HİSSE BAŞINA KÂR		
3.1 HİSSE SENEDİ SAHİPLERİNE	-	-
3.2 HİSSE SENEDİ SAHİPLERİNE (%)	-	-
3.3 İMTİYAZLI HİSSE SENEDİ SAHİPLERİNE	-	-
3.4 İMTİYAZLI HİSSE SENEDİ SAHİPLERİNE (%)	-	-
IV. HİSSE BAŞINA TEMETTÜ		
4.1 HİSSE SENEDİ SAHİPLERİNE	-	-
4.2 HİSSE SENEDİ SAHİPLERİNE (%)	-	-
4.3 İMTİYAZLI HİSSE SENEDİ SAHİPLERİNE	-	-
4.4 İMTİYAZLI HİSSE SENEDİ SAHİPLERİNE (%)	-	-

(*) Banka konsolide kar dağıtımını yapmamaktadır.

İlişikteki notlar bu finansal tabloların tamamlayıcı parçalarıdır.

31 ARALIK 2019 TARİHİ İTİBARIYLA KONSOLİDE FİNANSAL TABLOLARA İLİŞKİN AÇIKLAMA VE DİPNOTLAR

(Tutarlar aksi belirtilmedikçe Bin Türk Lirası (TL) olarak ifade edilmiştir.)

ÜÇÜNCÜ BÖLÜM
MUHASEBE POLİTİKALARI

I. Sunum Esaslarına İlişkin Açıklamalar

a. Finansal tablolar ile bunlara ilişkin açıklama ve dipnotların Türkiye Muhasebe Standartları ve Bankaların Muhasebe Uygulamalarına ve Belgelerin Saklanması İlişkin Usul ve Esaslar Hakkında Yönetmeliğe uygun olarak hazırlanması:

Konsolide finansal tablolar, 5411 Sayılı Bankacılık Kanunu'na ilişkin olarak 1 Kasım 2006 tarih ve 26333 sayılı Resmi Gazete'de yayımlanan Bankaların Muhasebe Uygulamalarına ve Belgelerin Saklanması İlişkin Usul ve Esaslar Hakkında Yönetmelik hükümleri ve Bankacılık Düzenleme ve Denetleme Kurumu ("BDDK") tarafından muhasebe ve finansal raporlama esaslarına ilişkin yayımlanan diğer yönetmelik, tebliğ, açıklama ve genelgelere ve bunlar ile düzenlenmeyen konularda Kamu Gözetimi, Muhasebe ve Denetim Standartları Kurumu ("KGGK") tarafından yürürlüğe konulmuş olan Türkiye Finansal Raporlama Standartları ("TRRS") hükümlerine (tümü "BDDK Muhasebe ve Finansal Raporlama Mevzuatı") uygun olarak hazırlanmıştır. Düzenlenen kamuya açıklanacak konsolide finansal tabloların biçim ve içerikleri ile bunların açıklama ve dipnotları "Bankalarca Kamuya Açıklanacak Finansal Tablolar ile Bunlara İlişkin Açıklama ve Dipnotlar Hakkında Tebliğ" ve "Bankalarca Risk Yönetimine İlişkin Kamuya Yapılacak Açıklamalar Hakkında Tebliğ" ile bunlara ek ve değişiklikler getiren tebliğlere uygun olarak hazırlanmıştır. Ana Ortaklık Banka, muhasebe kayıtlarını Türk parası olarak, Bankacılık Kanunu, Türk Ticaret Kanunu ve Türk vergi mevzuatına uygun olarak tutmaktadır.

Konsolide finansal tablolar, gerçeğe uygun değerleri ile gösterilen finansal varlık ve yükümlülüklerin dışında, tarihi maliyet esaslı baz alınarak TL olarak hazırlanmıştır.

Konsolide finansal tabloların TFRS'ye göre hazırlanmasında Ana Ortaklık Banka yönetiminin bilançodaki varlık ve yükümlülükler ile bilanço tarihi itibarıyla koşullu konular hakkında varsayımlar ve tahminler yapması gerekmektedir. Söz konusu varsayımlar ve tahminler finansal araçların gerçeğe uygun değer hesaplamalarını ve finansal varlıkların değer düşüklüğünü içermekte olup düzenli olarak gözden geçirilmekte, gerekli düzeltmeler yapılmakta ve bu düzeltmelerin etkisi gelir tablosuna yansıtılmaktadır. Kullanılan varsayım ve tahminler ilgili dipnotlarda açıklanmaktadır.

1 Şubat 2019 tarihli ve 30673 sayılı Resmi Gazete'de yayımlanan "Bankalarca Kamuya Açıklanacak Finansal Tablolar ile Bunlara İlişkin Açıklama ve Dipnotlar Hakkında Tebliğde değişiklik Yapılmasına Dair Tebliğ" uyarınca önceki dönem finansal tabloları yeni finansal tablo formatları ile uyumlu hale getirilmiştir. İlişikteki konsolide finansal tablolar 1 Ocak 2018 tarihi itibarıyla Banka Finansal Araçlar: Muhasebeleştirme ve Ölçmeye İlişkin Türkiye Muhasebe Standardı (TMS 39) yerine geçen TFRS 9 Finansal Araçlar (TFRS 9) standardının açılış etkilerini içermektedir.

1 Ocak 2019 tarihi itibarıyla yürürlükte olan yeni standartlar

Ana Ortaklık Banka, konsolide finansal tablolarında, 16 Nisan 2018 tarih ve 29826 sayılı Resmi Gazete'de yayımlanan ve 1 Ocak 2019 tarihi itibarıyla yürürlüğe giren TFRS 16 Kiralamalar standardını 1 Ocak 2019 tarihinden itibaren ilk kez uygulamaya başlamıştır. TFRS 16'nın geçişine yönelik uygulama ve etkiler Üçüncü Bölüm XXVI no'lu dipnotta açıklanmıştır.

b. Finansal tabloların hazırlanmasında kullanılan değerlendirme esasları ve finansal tabloların doğru anlaşılması için izlenen muhasebe politikaları:

Finansal tabloların hazırlanmasında izlenen muhasebe politikaları ve kullanılan değerlendirme esasları, BDDK tarafından muhasebe ve finansal raporlama esaslarına ilişkin yayımlanan yönetmelik, tebliğ, açıklama ve genelgelere ve bunlar ile düzenlenmeyen konularda KGGK tarafından yürürlüğe konulmuş olan TFRS (tümü "BDDK Muhasebe ve Finansal Raporlama Mevzuatı") kapsamında yer alan esaslara göre belirlenmiştir. TFRS 16'nın geçiş hükümleri uyarınca önceki dönem finansal tablo ve dipnotları yeniden düzenlenmemiştir. TFRS 16'nın geçişine yönelik uygulama ve etkiler Üçüncü Bölüm XXVI no'lu dipnotta açıklanmıştır.

Cari dönem söz konusu muhasebe politikaları ve değerlendirme esasları aşağıda yer alan II no'lu dipnot ile XXVI no'lu dipnotlar arasında açıklanmaktadır.

TÜRK EKONOMİ BANKASI ANONİM ŞİRKETİ

31 ARALIK 2019 TARİHİ İTİBARIYLA KONSOLİDE FİNANSAL TABLOLARA İLİŞKİN AÇIKLAMA VE DİPNOTLAR

(Tutarlar aksi belirtilmedikçe Bin Türk Lirası (TL) olarak ifade edilmiştir.)

I. Sunum Esaslarına İlişkin Açıklamalar (devamı)

c. Konsolide finansal tablolar hazırlanırken uygulanan farklı muhasebe politikaları:

Bağlı ortaklıklarca kullanılan muhasebe politikalarının Ana Ortaklık Banka'dan farklı olduğu durumda farklılıklar finansal tablolarda önemlilik kriteri dikkate alınarak uyumlaştırılmaktadır.

II. Finansal Araçların Kullanım Stratejisi ve Yabancı Para Cinsinden İşlemlere İlişkin Açıklamalar

Grup KOBİ'lerden uluslararası şirketlere ve küçük bireysel yatırımcıya kadar her türlü müşterisinin finansal ihtiyaçlarına yönelik ürünleri mevzuatlara uygun olarak geliştirmek ve bu ürünleri pazarlamak amacındadır. Müşteri istekleri karşılırken Ana Ortaklık Banka'nın öncelikli amacı riskleri minimize ederek karlılığı artırıp optimum likiditeyi sağlamaktır.

Grup aktif pasif yönetimi yaparken kaynak maliyeti ile ürün getirisi arasında her zaman pozitif bir marj ile çalışmayı ve uygun vade riski yaratmayı ve yönetmeyi amaç edinmiştir.

Grup'un risk yönetimi stratejisinin bir unsuru olarak, Ana Ortaklık Banka'nın her türlü kısa vadeli kur, faiz ve fiyat hareketlerinde risk oluşturabilecek pozisyonların yönetimi sadece Aktif Pasif Yönetimi ve Hazine Grubu tarafından ve Yönetim Kurulunca tanımlanan işlem limitleri dahilinde yapılmaktadır. Ana Ortaklık Banka'nın Aktif Pasif Komitesi, kısa, orta ve uzun vadeli fiyat stratejilerini belirlerken vade uyumsuzluğunu yönetmekte, fiyatlama politikası olarak da pozitif bilanço marjı ile çalışılması ilkesini benimsemektedir.

Ana Ortaklık Banka'nın Yönetim Kurulu hazine işlemleri olarak para, sermaye ve mal piyasalarında risk alınmasına izin vermekte ve Yönetim Kurulunca belirlenen limitler ürün bazlı olarak ayrı ayrı tanımlanmaktadır.

Ana Ortaklık Banka'nın yabancı para cinsinden aktif ve pasif hesapları, bilanço tarihindeki Ana Ortaklık Banka döviz alış kurları ile değerlendirilmekte ve gelir tablosunda "Kambiyo işlemleri kâr/zararı" olarak muhasebeleştirilmektedir.

Ana Ortaklık Banka'nın, gerçeğe uygun değer farkı diğer kapsamlı gelire yansıtılan yabancı para cinsinden sermaye araçları dolayısıyla maruz kaldığı kur riskinden korunma stratejileri kur riski ana başlığı altında, sabit faizli mevduattan ve değişken faizli kullanılan kredilerden kaynaklanan faiz oranı riskinden korunmaya yönelik uygulamalar ise faiz oranı riski ana başlığı altında detaylı olarak açıklanmıştır.

Ana Ortaklık Banka'nın Aktif Pasif Komitesi bilançonun yapısına uygun olarak faiz ve kur farkı değişikliklerinden korunmak için para swapları, vadeli döviz alım satımları ve benzeri türev ürünlerine onay vermektedir.

III. Konsolide Edilen Ortaklıklara İlişkin Bilgiler

Ana Ortaklık Banka'da TMS/IFRS arasında uygulama farklılığı olmayıp, ortaklıklar tam konsolidasyon yöntemi ile konsolide edilmektedir. Türk Ekonomi Bankası Anonim Şirketi ve finansal kuruluşları olan TEB Faktoring A.Ş. (TEB Faktoring), TEB Yatırım Menkul Değerler A.Ş. (TEB Yatırım), ve TEB Portföy Yönetimi A.Ş. (TEB Portföy) tam konsolidasyon yöntemi kullanılarak ilişikteki konsolide finansal tablolara dahil edilmiştir. Ana Ortaklık Banka ve konsolidasyon kapsamındaki ortaklıklar bu raporda birlikte "Grup" olarak adlandırılmaktadır.

Konsolidasyon kapsamına alınan kuruluşların belirlenmesinde 8 Kasım 2006 tarihli 26340 sayılı Resmi Gazete'de yayımlanan "Bankaların Konsolide Finansal Tablolarının Düzenlenmesine İlişkin Tebliğ" esas alınmıştır.

Finansal tablolarını Türk Ticaret Kanunu ve/veya Sermaye Piyasası Kurulu'nun tebliğlerinde belirlenen finansal tablo ve raporların sunulmasına ilişkin ilke ve kurallara uygun olarak hazırlayan bağlı ortaklıkların finansal tabloları yapılan gerekli birtakım düzeltmelerle TMS ve TFRS'ye uygun hale getirilmektedir.

Konsolidasyon Yöntemi ve Kapsamına İlişkin Açıklamalar

Konsolidasyon kapsamındaki kuruluşların unvanları, ana merkezlerinin bulunduğu yerler:

<u>Şirket Ünvanı</u>	<u>Ana Merkez</u>
TEB Faktoring	Türkiye
TEB Yatırım	Türkiye
TEB Portföy (*)	Türkiye

Konsolidasyon kapsamına alınan finansal kuruluşlar için tam konsolidasyon metodu uygulanmıştır.

(*) 31 Mayıs 2019 tarihi itibarıyla TEB Portföy Yönetimi A.Ş., ING Grubu'nun ING Portföy Yönetimi A.Ş.'deki tüm hisselerini devralmıştır. Birleşme 16 Ağustos 2019 tarihinde tescil edilmiştir. 31 Aralık 2019 tarihi itibarıyla TEB Portföy Yönetimi A.Ş., ING Portföy Yönetimi A.Ş.'yi tam konsolidasyon yöntemi ile konsolide etmiştir. Bu birleşme neticesinde şerefiye oluşmamıştır.

31 ARALIK 2019 TARİHİ İTİBARIYLA KONSOLİDE FİNANSAL TABLOLARA İLİŞKİN AÇIKLAMA VE DİPNOTLAR

(Tutarlar aksi belirtilmedikçe Bin Türk Lirası (TL) olarak ifade edilmiştir.)

III. Konsolide Edilen Ortaklıklara İlişkin Bilgiler (devamı)

Ayrıca Ana Ortaklık Banka'nın bağlı ortaklığı olmamakla birlikte kontrol gücüne sahip olduğu "Yapılandırılmış İşletme" (Structured Entity) olan Stichting TEB Diversified Payment Rights ve TEB Diversified Payment Rights S.A. da konsolidasyona dahil edilmiştir. Banka tarafından, yurtdışı havale akımından kaynaklanan nakit akışına dayalı menkul kıymet ihracına yönelik borçlanma programı çerçevesinde kurulan "Stichting TEB Diversified Payment Rights" ve "TEB Diversified Payment Rights S.A." unvanlı şirketlerin tasfiye edilmesine yönelik yönetim kurulu karar alındığı 19 Temmuz 2019 tarihinde kamuya açıklanmıştır. Söz konusu şirketlerden "TEB Diversified Payment Rights S.A." unvanlı şirketin tasfiye işlemi 23 Temmuz 2019 tarihinde tamamlanmıştır.

Bağlı ortaklıkların finansal tabloları 31 Aralık 2019, 31 Aralık 2018 tarihleri itibarıyla hazırlanmıştır.

Ana Ortaklık ve bağlı ortaklıklar arasındaki işlemler ve bakiyeler karşılıklı netleştirilmektedir.

IV. Vadeli İşlem ve Opsiyon Sözleşmeleri ile Türev Ürünlere İlişkin Açıklamalar

Ana Ortaklık Banka'nın türev işlemlerini ağırlıklı olarak yabancı para swapları ve faiz swapları, çapraz para swapları, para opsiyonları ile vadeli döviz alım-satım sözleşmeleri oluşturmaktadır.

Ana Ortaklık Banka'nın türev ürünleri "TFRS 9 Finansal Araçlar" ("TFRS 9") gereğince "Türev Finansal Varlıkların Gerçeğe Uygun Değer Farkı Kar Zarara Yansıtılan" veya "Türev Finansal Varlıkların Gerçeğe Uygun Değer Farkı Diğer Kapsamlı Gelire Yansıtılan" olarak sınıflandırılmaktadır.

Türev işlemlerden doğan alacak ve yükümlülük sözleşme tutarları üzerinden nazım hesaplara kaydedilmektedir. Türev işlemler kayda alınmalarını izleyen dönemlerde gerçeğe uygun değerleri ile değerlendirilmektedir. Türev işlemler sınıflandırılmalarına uygun olarak, finansal tablolarda "Türev Finansal Varlıkların Gerçeğe Uygun Değer Farkı Kar Zarara Yansıtılan Kısmı" veya "Türev Finansal Varlıkların Gerçeğe Uygun Değer Farkı Diğer Kapsamlı Gelire Yansıtılan Kısmı" olarak gösterilmektedir. Türev finansal varlıkların gerçeğe uygun değer farkı kar/zarara yansıtılan türev işlemlerin gerçeğe uygun değerinde meydana gelen farklar, gelir tablosunda ticari kâr/zarar kaleminde türev finansal işlemlerden kâr/zarar altında muhasebeleşmektedir. Türev araçların gerçeğe uygun değeri, piyasada oluşan rayiç değerleri dikkate alınarak veya indirgenmiş nakit akımı modelinin kullanılması suretiyle hesaplanmaktadır.

Türev finansal araçlar, bilanço dışı hesaplarda kayıt altına alınır. Dayanak varlığı para ya da emtia olan türev finansal araçlar vadede alınacak/verilecek tutarlar üzerinden, faize dayalı türev finansal araçlar ise üzerinden faiz hesaplanan anapara tutarları ile kayıt altına alınır.

Tüm türev finansal araçlar gerçeğe uygun değer yöntemi ile değerlendirilir. Organize piyasalarda işlem gören türev finansal araçların gerçeğe uygun değeri organize piyasadaki fiyatıdır.

Vadeli döviz alım/satım sözleşmeleri, swap para işlemleri, swap faiz işlemleri ve çapraz para swap işlemlerinin gerçeğe uygun değer yöntemi ile değerlendirilmeleri için öncelikle nakit akışlarının belirlenmesi esastır. Bu ürünlerdeki değişken faiz oranlarına bağlı nakit hareketleri, değerlendirme tarihindeki cari faiz oranları ile belirlenir. Değerleme bu nakit akışlarının cari faiz oranları ile değerlendirme tarihine iskonto edilerek ve yabancı para olanların cari kurlarla Türk Lirasına çevrilmesi yöntemi ile yapılır.

Faize dayalı türev işlemler gerçeğe uygun değer yöntemi ile aynı zamanda etkin faiz oranı yöntemine göre de değerlemeye tabi tutulurlar. Bu tip türev işlemler için yapılan değerlendirme tutarı toplamı bilanço içinde tek bir değerlendirme hesabında gösterilirken, gelir/gider tarafında etkin faiz yöntemine göre hesaplanan tutarla, gerçeğe uygun değer yöntemine göre hesaplanan fark tutarları ayrı ayrı hesaplarda gösterilir.

Opsiyon alım satım sözleşmelerinin gerçeğe uygun değer yöntemi ile ölçümleri Black ve Scholes modeli ile gerçekleştirilir. Opsiyonların primleri vade başlangıç tarihinde tahakkuk ettirilir. Her değerlendirme tarihinde hesaplanan prim tutarı değerlendirme tutarını oluşturur. Bu model kapsamında hesaplanan ödenecek prim tutarı gelir, tahsil edilecek prim tutarı ise gider kaydedilerek değerlendirme işlemi yapılır.

Ana Ortaklık Banka gerçeğe uygun değer riskinden ve nakit akış riskinden korunma muhasebesi uygulamaktadır. Riskten korunma muhasebesi, faiz oranı riskine tabi olan bilanço içindeki varlık ve kaynaklar ile bunları riskten koruyan türev araçların değerlendirme yöntemlerindeki farklılıklar sonucunda kısa dönemde gelir tablosunda ortaya çıkabilecek dalgalanmaları engellemek için uygulanır.

Riskten korunma amaçlı kullanılan türev işlemlerin, riskten korunan kalemin gerçeğe uygun değerindeki değişiklikleri etkin ölçüde dengeleyebildiğinin değerlendirmesi düzenli olarak ölçülür ve ölçüm sonuçları dokümanite edilir. Riskten korunmanın, riskten korunma muhasebesi şartlarını yerine getirmediği durumlarda, riskten korunma muhasebesi sonlandırılır.

TÜRK EKONOMİ BANKASI ANONİM ŞİRKETİ

31 ARALIK 2019 TARİHİ İTİBARIYLA KONSOLİDE FİNANSAL TABLOLARA İLİŞKİN AÇIKLAMA VE DİPNOTLAR

(Tutarlar aksi belirtilmedikçe Bin Türk Lirası (TL) olarak ifade edilmiştir.)

IV. Vadeli İşlem ve Opsiyon Sözleşmeleri ile Türev Ürünlere İlişkin Açıklamalar (devamı)

Riskten korunma aracı ile riskten korunan kalem arasındaki ilişkinin etkin olarak ölçüldüğü dönemlerde;

- Gerçeğe uygun değer riskinden korunma muhasebesi kapsamında riskten korunan kalemin gerçeğe uygun değerindeki değişimler kâr veya zararda,
- Nakit akış riskinden korunma muhasebesi kapsamında riskten korunma aracının gerçeğe uygun değerindeki değişimler diğer kapsamlı gelir içerisinde ve riskten korunma aracından kaynaklanan kazanç veya kaybın etkin olmayan kısmı ise kâr veya zararda muhasebeleştirilir.

TFRS 9, muhasebe politikası seçiminde TFRS 9'un finansal riskten korunma muhasebesinin kabulünü erteleme ve TMS 39'un korunma muhasebesi hükümlerinin uygulanmasına devam etme seçeneğini sunmaktadır. Ana Ortaklık Banka bu kapsamda TMS 39'un korunma muhasebesi hükümlerini uygulamaya devam etmektedir.

Ana Ortaklık Banka, riskten korunma konusu kalemlerin gerçeğe uygun değerlerindeki değişimlerini "Diğer Faiz Gelirleri" ve "Diğer Faiz Giderleri" hesaplarında muhasebeleştirirken, riskten korunma araçlarının aynı döneme tekabül eden gerçeğe uygun değer değişimlerini "Türev Finansal İşlemlerden Kar/Zarar" hesabında muhasebeleştirilmektedir.

Bununla birlikte, riskten korunma konusu kalemlerinin finansal riskten korunma muhasebesine başlangıç tarihindeki gerçeğe uygun değerleri ile defter değerleri arasındaki farkları, söz konusu kalemlerin vadelerine paralel olarak itfa etmekte ve "Diğer Faiz Gelirleri" ve "Diğer Faiz Giderleri" hesaplarında muhasebeleştirilmektedir.

V. Faiz Gelir ve Giderlerine İlişkin Açıklamalar

Faiz gelir ve giderleri tahakkuk esasına göre muhasebeleştirilir. Tahakkuk işlemi sırasında faiz gider ve gelir kayıtları ile birlikte tüm vergisel yükümlülükler yerine getirilir.

Gelecekteki nakit ödeme ve tahsilatları bilinen finansal varlık ve borçlar için etkin faiz oranı yöntemi kullanılarak reeskont yapılır.

Donuk alacak (üçüncü aşama) olarak sınıflandırılan kredilerin nakden tahsil edilmemiş faiz tahakkuk ve reeskontları iptal edilmez ve faiz gelirlerine dâhil edilir.

Donuk alacak olarak sınıflanan kredinin net değeri üzerinden hesaplanan, gelecekteki tahsilat tutarının zaman değerini yansıtan faiz tutarı faiz geliri içerisinde gösterilir ve tamamına karşılık ayrılır. Tahsilat tahmini tarihine yaklaştıkça oluşan tahsilat tahmini öngörülerinin iskontolanmasından kaynaklanan gelir etkisi faiz gelirlerinde kaydedilir.

VI. Ücret ve Komisyon Gelir ve Giderlerine İlişkin Açıklamalar

İtfa edilmiş maliyeti ile ölçülen finansal enstrümanların etkin faiz oranının ayrılmaz bir parçası olanlar dışındaki ücret ve komisyonlar, TFRS 15 Müşteri Sözleşmelerinden Hasılat standardına uygun olarak muhasebeleştirilir.

Dönemsel hizmetlerle ilgili olmayan bankacılık hizmet gelirleri tahsil edildikleri tarihte gelir kaydedilir. Müşterilerden tahsil edilen masraf ve komisyonların bankacılık hizmet geliri ya da diğer faiz dışı gelir olarak sınıflandırılabilmesi için bir kredi işlemi ile doğrudan ilişkisi olmaması gerekir.

Nakdi kredilerle ilgili olarak müşterilerden tahsil edilen her türlü ücret ve komisyon nakdi kredilerden alınan komisyonlar hesaplarına kaydedilir ve etkin faiz oranı yöntemi ile iskonto edilerek kredinin dönemine yayılır.

Ana Ortaklık Banka sigorta acentesi olarak gerçekleştirdiği sigorta işlemleri ile ilgili olarak sigorta şirketlerinden tahsilat esaslı ile komisyon almakta olup, bu komisyonları kayıtlarına tahakkuk esaslı ile gelir olarak kaydetmektedir.

Gayrinakdi kredilerle ilgili olan ya da dönemsel bankacılık hizmetleri ile ilgili olarak alınan komisyon gelirleri ise dönemsellik ilkesi gereği ilgili döneme yayılarak gelir kaydedilir. Finansal yükümlülüklerle ilişkin olarak diğer kurum ve kuruluşlara ödenen ve işlem maliyetini oluşturan kredi ücret ve komisyon giderleri etkin faiz oranı yöntemi ile iskonto edilerek dönemsellik ilkesi gereği ilgili dönemlerde gider hesaplarına yansıtılır.

TÜRK EKONOMİ BANKASI ANONİM ŞİRKETİ

31 ARALIK 2019 TARİHİ İTİBARIYLA KONSOLİDE FİNANSAL TABLOLARA İLİŞKİN AÇIKLAMA VE DİPNOTLAR

(Tutarlar aksi belirtilmedikçe Bin Türk Lirası (TL) olarak ifade edilmiştir.)

VII. Finansal Varlıklara İlişkin Açıklamalar

Grup, finansal varlıklarını, “Gerçeğe Uygun Değer Farkı Kâr Zarara Yansıtılan Finansal Varlıklar”, “Gerçeğe Uygun Değer Farkı Diğer Kapsamlı Gelire Yansıtılan Finansal Varlıklar” veya “İtfa Edilmiş Maliyeti ile Ölçülen Finansal Varlıklar” olarak sınıflandırmakta ve muhasebeleştirilmektedir. Söz konusu finansal varlıklar, Kamu Gözetimi Muhasebe ve Denetim Standartları Kurumu (KGG) tarafından 19 Ocak 2017 tarihli ve 29953 sayılı Resmi Gazete’de yayımlanan finansal araçların sınıflandırılması ve ölçümüne ilişkin “TFRS 9 Finansal Araçlar” standardının üçüncü bölümünde yer alan “Finansal Tablolara Alma ve Finansal Tablo Dışı Bırakma” hükümlerine göre kayıtlara alınmakta veya çıkarılmaktadır. Finansal varlıklar ilk kez finansal tablolara alınması esnasında gerçeğe uygun değerinden ölçülmektedir. “Gerçeğe Uygun Değer Farkı Kâr/Zarara Yansıtılan Finansal Varlıklar” dışındaki finansal varlıkların ilk ölçümünde işlem maliyetleri de gerçeğe uygun değere ilave edilmekte veya gerçeğe uygun değerden düşülmektedir.

Ana Ortaklık Banka, finansal bir varlığı sadece finansal araca ilişkin sözleşme hükümlerine taraf olduğunda finansal durum tablosuna almaktadır. Finansal araçların normal yoldan alım satım işlemleri teslim tarihi (“settlement date”) esas alınarak muhasebeleştirilmektedir. Finansal bir varlığın ilk kez finansal tablolara alınması sırasında, Ana Ortaklık Banka yönetimi tarafından belirlenen iş modeli ve finansal varlığın sözleşmeye bağlı nakit akışlarının özellikleri dikkate alınmaktadır. Cari dönemde Yatırım Ofisi tarafından takip edilen menkul kıymet portföyü, Ana Ortaklık Banka yönetiminin iş modelinde yaptığı değişikliklerle birlikte Aktif Pasif Yönetimi ve Hazine Grubu’na devrolmuştur. 2019 yılında yapılan bu devir sırasında, finansal tablolarda, 291,603 TL tutarındaki “Gerçeğe Uygun Değer Farkı Diğer Kapsamlı Gelire Yansıtılan Finansal Varlıklar”dan “İtfa Edilmiş Maliyeti İle Ölçülen Finansal Varlıklar”a sınıflanmıştır. Bu sınıflama sonrasında 20,141 TL menkul değer değerlendirme farkı özkaynaklardan iptal edilmiştir.

Gerçeğe Uygun Değer Farkı Kâr/Zarara Yansıtılan Finansal Varlıklar

Gerçeğe uygun değer farkı kâr/zarara yansıtılan finansal varlıklar, sözleşmeye bağlı nakit akışlarını tahsil etmek için elde tutmayı amaçlayan iş modeli ile sözleşmeye bağlı nakit akışlarının tahsil edilmesini ve satılmasını amaçlayan iş modeli dışında kalan diğer model ile, yönetilen piyasada kısa dönemde oluşan fiyat ve benzeri unsurlardaki dalgalanmalardan kâr sağlamak amacıyla elde edilen veya elde edilme nedeninden bağımsız olarak, kısa dönemde kâr sağlamaya yönelik bir portföyün parçası olan finansal varlıklar ile finansal varlığa ilişkin sözleşme şartlarının, belirli tarihlerde sadece anapara ve anapara bakiyesinden kaynaklanan faiz ödemelerini içeren nakit akışlarına yol açmayan finansal varlıklardır. Gerçeğe uygun değer farkı kâr/zarara yansıtılan finansal varlıklar, gerçeğe uygun değerleri ile kayda alınmakta ve kayda alınmalarını takiben de gerçeğe uygun değerleri ile değerlemeye tabi tutulmaktadır. Yapılan değerlendirme sonucu oluşan kazanç ve kayıplar kâr/zarar hesaplarına dahil edilmektedir.

Gerçeğe uygun değer farkı kâr/zarara yansıtılan finansal varlıklar olarak sınıflanan sermayede payı temsil eden menkul değerler gerçeğe uygun değerleri ile muhasebeleştirilmektedir.

Gerçeğe uygun değer farkı kâr/zarara yansıtılan türev finansal araçlara ilişkin muhasebe politikaları III. Bölüm IV no’lu notta açıklanmıştır.

Gerçeğe Uygun Değer Farkı Diğer Kapsamlı Gelire Yansıtılan Finansal Varlıklar

Finansal varlığın sözleşmeye bağlı nakit akışlarının tahsil edilmesini ve finansal varlığın satılmasını amaçlayan bir iş modeli kapsamında elde tutulmasına ek olarak finansal varlığa ilişkin sözleşme şartlarının, belirli tarihlerde sadece anapara ve anapara bakiyesinden kaynaklanan faiz ödemelerini içeren nakit akışlarına yol açması durumlarında finansal varlık, gerçeğe uygun değer farkı diğer kapsamlı gelire yansıtılan olarak sınıflandırılmaktadır.

Gerçeğe uygun değer farkı diğer kapsamlı gelire yansıtılan finansal varlıklar, gerçeğe uygun değerini yansıtan elde etme maliyetlerine işlem maliyetlerinin eklenmesi ile kayda alınmaktadır. Gerçeğe uygun değer farkı diğer kapsamlı gelire yansıtılan finansal varlıklar kayda alınmalarını takiben gerçeğe uygun değeriyle değerlendirilmektedir. Gerçeğe uygun değer farkı diğer kapsamlı gelire yansıtılan menkul değerlerin etkin faiz yöntemi ile hesaplanan faiz gelirleri gelir tablosuna yansıtılmaktadır. Gerçeğe uygun değer farkı diğer kapsamlı gelire yansıtılan finansal varlıkların gerçeğe uygun değerleri ile itfa edilmiş maliyetleri arasındaki fark yani “Gerçekleşmemiş kâr ve zararlar” ise ilgili finansal varlığa karşılık gelen değer tahsili, varlığın satılması, elden çıkarılması veya zafiyete uğraması durumlarından birinin gerçekleşmesine kadar dönemin gelir tablosuna yansıtılmamakta ve özkaynaklar altındaki “Kâr veya Zararda Yeniden Sınıflandırılacak Birikmiş Diğer Kapsamlı Gelirler veya Giderler” hesabında izlenmektedir. Söz konusu menkul değerlerin tahsil edildiğinde veya elden çıkarıldığında özkaynak içinde yansıtılan birikmiş gerçeğe uygun değer farkları gelir tablosuna yansıtılmaktadır.

TÜRK EKONOMİ BANKASI ANONİM ŞİRKETİ

31 ARALIK 2019 TARİHİ İTİBARIYLA KONSOLİDE FİNANSAL TABLOLARA İLİŞKİN AÇIKLAMA VE DİPNOTLAR

(Tutarlar aksi belirtilmedikçe Bin Türk Lirası (TL) olarak ifade edilmiştir.)

VII. Finansal Varlıklara İlişkin Açıklamalar (devamı)

İlk defa finansal tablolara almada işletme, ticari amaçla elde tutulmayan bir özkaynak aracına yapılan yatırımın gerçeğe uygun değerindeki sonraki değişikliklerin diğer kapsamlı gelirden sunulması konusunda, geri dönülemeyecek bir tercihte bulunulabilir. Bu tercihin yapılması durumunda, değerlendirme farkları kar veya zararda yeniden sınıflandırılmayacak olarak sınıflanır. Söz konusu yatırımdan elde edilen temettüleri ise kâr veya zarar olarak finansal tablolara alınır.

Gerçeğe uygun değer farkı diğer kapsamlı gelire yansıtılan finansal varlıklar olarak sınıflanan sermayede payı temsil eden menkul değerler gerçeğe uygun değerleri ile muhasebeleştirilmektedir. İstisnai olarak, maliyet, gerçeğe uygun değer belirlenmesinde uygun bir tahmin yöntemi olabilir. Bu durum ancak gerçeğe uygun değer ölçümüne ilişkin yeterli düzeyde yakın zamanlı bilgi bulunmaması ya da gerçeğe uygun değer birden fazla yöntemle ölçülebilmesi ve bu yöntemler arasında maliyetin gerçeğe uygun değer tahminini en iyi şekilde yansıtır olması durumunda mümkün olmaktadır.

İtfa Edilmiş Maliyeti ile Ölçülen Finansal Varlıklar

İtfa edilmiş maliyeti ile ölçülen finansal yatırımlar:

Finansal varlığın, sözleşmeye bağlı nakit akışlarının tahsil edilmesini amaçlayan bir iş modeli kapsamında elde tutulması ve finansal varlığa ilişkin sözleşme şartlarının, belirli tarihlerde sadece anapara ve anapara bakiyesinden kaynaklanan faiz ödemelerini içeren nakit akışlarına yol açması durumunda finansal varlık itfa edilmiş maliyeti ile ölçülen finansal varlık olarak sınıflandırılmaktadır.

İtfa edilmiş maliyeti ile ölçülen finansal varlıklar ilk olarak gerçeğe uygun değerlerini yansıtan elde etme maliyet bedellerine işlem maliyetlerinin eklenmesi ile kayda alınmakta ve kayda alınmalarını takiben “Etkin faiz (iç verim) oranı yöntemi” kullanılarak “İtfa edilmiş maliyeti” ile ölçülmektedir. İtfa edilmiş maliyeti ile ölçülen finansal varlıklar ile ilgili faiz gelirleri gelir tablosuna yansıtılmaktadır.

Krediler:

Krediler, sabit veya belirlenebilir nitelikte ödemeleri olan ve aktif bir piyasada kote olmayan finansal varlıklardır. Söz konusu krediler ilk olarak gerçeğe uygun değerini yansıtan elde etme maliyet bedellerine işlem maliyetlerinin eklenmesi ile kayda alınmakta ve kayda alınmalarını takiben “Etkin faiz (iç verim) oranı yöntemi” kullanılarak itfa edilmiş bedelleri ile ölçülmektedir.

TÜRK EKONOMİ BANKASI ANONİM ŞİRKETİ

31 ARALIK 2019 TARİHİ İTİBARIYLA KONSOLİDE FİNANSAL TABLOLARA İLİŞKİN AÇIKLAMA VE DİPNOTLAR

(Tutarlar aksi belirtilmedikçe Bin Türk Lirası (TL) olarak ifade edilmiştir.)

VIII. Finansal Varlıklarda Değer Düşüklüğüne İlişkin Açıklamalar

1 Ocak 2018 tarihi itibarıyla Banka, 22 Haziran 2016 tarih ve 29750 sayılı Resmi Gazete’de yayımlanan ve 1 Ocak 2018 tarihi itibarıyla yürürlüğe giren “Kredilerin Sınıflandırılması ve Bunlar için Ayrılacak Karşılıklara İlişkin Usul ve Esaslar Hakkında Yönetmelik” uyarınca itfa edilmiş maliyetinden ve gerçeğe uygun değer farkı diğer kapsamlı gelire yansıtılarak ölçülen tüm finansal varlıklarla birlikte gerçeğe uygun değer değişimi kâr veya zarara yansıtılmayan kredi taahhütleri ve gayrinakdi kredileri için TFRS 9 hükümlerine uygun olarak beklenen kredi zarar karşılığı ayırmaktadır. Özkaynak araçları gerçeğe uygun değerleri ile ölçülmeleri nedeniyle değer düşüklüğü değerlendirilmesine konu edilmemektedir.

Beklenen kredi zararlarının ölçümü şunları yansıtır:

- Paranın zaman değeri
- Geçmiş olaylar, mevcut koşullar ve gelecekteki ekonomik koşulların tahminleri hakkında raporlama tarihinde makul ve desteklenebilir bilgiler

Ana Ortaklık Banka 1 Ocak 2018 tarihinden itibaren karşılık hesaplama metodunu beklenen kredi zararı modeli ile değiştirmiştir. Beklenen kredi zararlarının ölçülmesi mümkün sonuçlar dikkate alınarak belirlenen olasılıklara göre ağırlıklandırılmış, tarafsız, geçmiş olaylar, mevcut şartlar ve gelecekteki ekonomik şartlara ilişkin tahminler ile ilgili elde edilen makul ve desteklenebilir bilgi ile paranın zaman değerini içerir. Yeni model, ilk muhasebeleşmeden sonra kredi kalitesindeki değişimine dayanan “3 aşamalı” değer düşüklüğü modeline dayanmaktadır:

Aşama 1:

Finansal tablolara ilk alındıkları anda veya finansal tablolara ilk alındıkları andan sonra kredi riskinde önemli bir artış olmayan finansal varlıklardır. Bu varlıklar için kredi riski değer düşüklüğü karşılığı, 12 aylık beklenen kredi zararı üzerinden muhasebeleştirilmektedir.

Aşama 2:

Finansal tablolara ilk alındığı andan sonra kredi riskinde önemli bir artış olması durumunda, ilgili finansal varlık 2. Aşamaya aktarılmaktadır. Kredi riski değer düşüklüğü karşılığı ilgili finansal varlığın ömür boyu beklenen kredi zararına göre belirlenmektedir. Bir finansal varlığın ikinci aşamada sınıflandırılmasına yönelik olarak aşağıdaki temel kriterler dikkate alınmaktadır:

- Kredide 30 günden fazla, 90 günden az gecikme olması
- Kredide yeniden yapılandırma olması
- Konkordato ilan etmiş olması
- Temerrüt olasılığında belirgin kötüleşme olması

Yukarıdaki ilk üç maddeden herhangi birinin oluşması durumunda temerrüt olasılıkları arasındaki mukayeseye bakılmaksızın 2.Aşama krediler altında sınıflandırılır.

Temerrüt olasılığında önemli derecede kötüleşme olması halinde kredi riskinde önemli artış olduğu kabul edilir ve finansal varlık 2. Aşama krediler altında sınıflandırılır. Bu kapsamda, temerrüt olasılıklarının Banka tarafından Bankanın içsel derecelendirmeye dayalı kredi derecelendirme modellerinden yararlanılarak belirlenen eşik değerlerini aşması halinde, temerrüt olasılığının kötüleştiği kabul edilmektedir.

Aşama 3:

Aşama 3, raporlama tarihi itibarıyla değer düşüklüğüne uğradıklarına dair tarafsız kanıtı bulunan finansal varlıkları içermektedir. Bu varlıklar için ömür boyu beklenen kredi zararı kaydedilmektedir.

TÜRK EKONOMİ BANKASI ANONİM ŞİRKETİ

31 ARALIK 2019 TARİHİ İTİBARIYLA KONSOLİDE FİNANSAL TABLOLARA İLİŞKİN AÇIKLAMA VE DİPNOTLAR

(Tutarlar aksi belirtilmedikçe Bin Türk Lirası (TL) olarak ifade edilmiştir.)

VIII. Finansal Varlıklarda Değer Düşüklüğüne İlişkin Açıklamalar (devamı)

Beklenen Kredi Zararı Hesaplaması

Beklenen kredi zararı hesaplaması; finansal aracın temerrüde düşmesi halinde oluşturacağı zararı tahmin etmek için yapılan hesaplamayı ifade etmektedir ve kredi kalitesi değişimine dayanan 3 aşamalı değer düşüklüğü modeline dayanmaktadır. Banka bu hesaplamada 12 aylık temerrüt olasılığı ile birlikte finansal aracın ömrü boyunca temerrüde düşme olasılığını dikkate alarak iki farklı hesaplama yapmaktadır.

Kredi kullandırım tarihi ile raporlama tarihi arasında kredi riskinde önemli derecede artış olması durumunda ömür boyu temerrüt olasılığı, önemli derecede artış olmaması durumunda ise 12 aylık temerrüt olasılığı hesaplamaları kullanılmaktadır.

Temelde 3 portföy yapısı yer almaktadır. Ticari nitelikli portföyler, Bireysel nitelikli portföyler ve Kamu portföyü.

Ticari portföyler için banka içsel kredi derecelendirme notları kullanılırken, perakende portföyler için ise içsel davranışsal skorlar kullanılmaktadır. Her iki portföy için kredi açılış tarihindeki notlar ile raporlama tarihindeki notlar mukayese edilerek kredi riskinde önemli artış olup olmadığı belirlenmektedir.

Temerrüt Tanımı: Borcun 90 günden fazla gecikmesi anlamına gelmektedir. Buna ilaveten borçlunun borcunu ödeyemeyeceği kanaatine varılması da gecikme gün sayısına bakılmaksızın temerrüt tanımı içerisinde yer almaktadır.

Ana Ortaklık Banka'da satın alındığında veya oluşturulduğunda kredi değer düşüklüğü bulunan finansal varlık bulunmamaktadır.

Temerrüt Olasılığı (TO): Temerrüt olasılığı belirli bir zaman diliminde borçlunun temerrüde düşme olasılığını temsil etmektedir. Tarihsel verilere dayandırılarak kredi derecelendirme ve davranışsal skorlar bazında her bir portföy için bir müşterinin 1 yıl içerisinde temerrüde düşme olasılığı hesaplanmaktadır. Beklenen kredi zararı hesaplamasında kullanılan TO ve THK parametreleri anlık TO (point in time, PIT) olarak hem de beklenen döngü değişimlerini içerek şekilde hesaplanmıştır. İki çeşit temerrüt olasılığı hesaplanmaktadır.

- 12 Aylık Temerrüt Olasılığı: Raporlama tarihinden sonraki 12 ay içinde temerrüde düşme olasılığının tahmini

- Ömür Boyu Temerrüt Olasılığı: Finansal aracın beklenen ömrü boyunca temerrüde düşme olasılığının tahmini

Hem ticari hem de perakende portföye ait riskliliği ölçebilmek için içsel derecelendirme sistemleri kullanılmaktadır. Ticari portföy tarafında kullanılan içsel derecelendirme modelleri, müşterinin finansal bilgileri ile birlikte niteliksel soru setine verilen cevapları içermektedir. Perakende portföyde kullanılan davranışsal skor kartları ise müşterinin ve ürünün bankadaki davranışsal verisini, müşterinin demografik bilgisini ve müşterinin sektördeki davranışsal verisini içermektedir. Temerrüt olasılığı hesaplaması geçmiş veriler, mevcut koşullar ve ileriye dönük makroekonomik beklentiler göz önünde bulundurularak gerçekleştirilir.

Temerrüt Halinde Kayıp (THK): Borçlunun temerrüde düşmesi durumunda neden olacağı ekonomik kaybı oransal olarak ifade eder.

Tarihsel veriler kullanarak her bir portföy için teminat türü ve önemli görülen bazı risk unsurlarını da içerecek şekilde tahsilat oranlarını hesaplamakta ve bu tahsilatların raporlama tarihine iskonto edilmesiyle birlikte paranın zaman değerinin de içerilmesi sağlanmaktadır. Bu hesaplama içerisinde ele alınan teminatlar nakde dönüşüm hızı sırası dikkate alınarak dahil edilmektedir. "Kredi Azaltım Tekniklerine İlişkin Tebliğ" de yer alan teminatlar kurallarıyla birlikte dikkate alınmaktadır. Bunun haricindeki küme ise teminatsız kabul edilir ve bu küme için belirlenen temerrüt halinde kayıp oranı uygulanmaktadır.

Temerrüt Tutarı (TT): Temerrüt anında beklenen ekonomik alacak tutarıdır. Beklenen temerrüt tutarı, nakdi krediler için beklenen anapara ve faiz geri ödemeleri ve gelir tahakkuklarının etkin faiz yöntemiyle indirgenmesiyle hesaplanırken, gayrinakdi krediler ve kredi taahhütlerinde ise kredi dönüşüm oranı uygulanmış tutarları ifade etmektedir. Borçlunun temerrüt tarihindeki riskini göstermektedir.

Etkin faiz oranı: paranın zaman değerini gösteren iskonto oranıdır.

TÜRK EKONOMİ BANKASI ANONİM ŞİRKETİ

31 ARALIK 2019 TARİHİ İTİBARIYLA KONSOLİDE FİNANSAL TABLOLARA İLİŞKİN AÇIKLAMA VE DİPNOTLAR

(Tutarlar aksi belirtilmedikçe Bin Türk Lirası (TL) olarak ifade edilmiştir.)

VIII. Finansal Varlıklarda Değer Düşüklüğüne İlişkin Açıklamalar (devamı)

Beklenen Kredi Zararı Hesaplaması (devamı)

Ömür boyu beklenen zararın belirlenmesinde Ana Ortaklık Banka'nın kredi riskine maruz kalacağı dönem dikkate alınmaktadır. Tüm nakit ve gayri nakit krediler için tanımlanan vade bilgisi, kendi vadesi ve ödeme planları ile birlikte ömür boyu beklenen kredi zararı hesaplamasında kullanılmaktadır. Ana Ortaklık Banka krediyi geri çağırma için yasal bir hakka sahip olmadığı sürece, kredi sözleşmesinde belirtilen ömrü ifade etmektedir. Vadesiz veya rotatif kredilerde, vade Ana Ortaklık Banka tarafından gerçekleştirilen davranışsal vade analizleri ve Ana Ortaklık Banka'nın kredi limitini iptal/revize etme gibi gelecekteki risk azaltma süreçleri dikkate alınarak belirlenir.

Beklenen kredi zararı hesaplamasında “Baz”, “Kötü” ve “İyimser” olarak üç farklı makroekonomik senaryo kullanılmakta ve bu senaryo sonuçlarının ağırlıklı ortalamaları dikkate alınmaktadır. Bu üç senaryonun ağırlıklı ortalamasına dayanan ileriye dönük temerrüt olasılıkları ışıkla bazlı olarak hesaplanmaktadır. Makroekonomik modeller içerisindeki temel makroekonomik değişken gayri safi milli hasıladaki tahmini yıllık büyüme oranıdır. Ana Ortaklık Banka hesaplama içerisinde yer verdiği parametreleri düzenli aralıklara gözden geçirmekte ve gerektiğinde güncellemektedir.

1. Aşama Kredilerin Beklenen Kredi Zarar Hesaplaması: Kredi riskinde önemli derecede artış göstermeyen itfa edilmiş maliyetinden taşınan finansal varlıklar için raporlama tarihinden itibaren 12 aylık (1 yıllık) temerrüt olasılıkları dikkate alınarak hesaplama yapılmaktadır. Dolayısı ile ömür boyu beklenen muhtemel kredi zararının bir parçasını oluşturmaktadır. Beklenen bu 12 aylık temerrüt olasılıkları temerrüt halindeki kayıp ve temerrüt tutarının çarpımı ile birlikte iç verim oranı ile iskonto edilmektedir.

Hesap açılış tarihi ile mukayese edilmeksizin güncel temerrüt oranının belirlenmiş bir eşğin altında olması durumunda ilgili krediler kredi kaliteleri dikkate alınarak 1. Aşama krediler altında sınıflandırılmaktadır. Türkiye Cumhuriyeti devlet tahvilleri ve hazine bonoları ile TCMB bakiyeleri 1. Aşama krediler altında sınıflandırılmaktadır. Ayrıca Ana Ortaklık Banka'nın bağlı olduğu risk grubu altındaki kuruluşlar ve ayrıca diğer banka plasmanları da 1. Aşama krediler altında sınıflandırılmaktadır.

2. Aşama Kredilerin Beklenen Kredi Zarar Hesaplaması: Kredi riskinde önemli derecede artış gözlemlenmiş kredi alacaklarının kredinin kalan ömrü doğrultusunda temerrüt olasılıkları dikkate alınarak hesaplanmaktadır. Ömür boyu beklenen temerrüt olasılıklarının temerrüt halinde kayıp ve temerrüt tutarının çarpımları alınmakta ve iç verim oranı ile iskonto edilmektedir.

Kredi riskinde önemli artışın belirlenmesinde nitel ve nicel değerlendirmeler yapılmaktadır.

Niteliksel değerlendirme:

Kredi geri ödemesinde 30 gün üzeri gecikmesi olan alacaklar 2. Aşama krediler altında sınıflandırılır. Yeniden yapılandırılan krediler de yine bu aşama altında sınıflandırılmaktadır. Ayrıca konkordato ilan eden tüm müşteriler yine bu aşama altında sınıflandırılır.

Ana Ortaklık Banka hesaplama içerisinde yer verdiği parametreleri düzenli aralıklara gözden geçirmekte ve gerektiğinde güncellemektedir.

Niceliksel değerlendirme:

“Kredi riskinde önemli artış” niceliksel olarak kredinin açılış anında hesaplanmış temerrüt olasılığı ile raporlama tarihindeki temerrüt olasılığının kıyaslanmasına dayanmaktadır. Bu kıyaslamaya ilişkin belirlenmiş bir eşğin üzerindeki değişim kredi riskinde önemli artış olarak kabul edilerek kredi hesabının 2. Aşama krediler altında sınıflandırılması anlamı taşımaktadır.

Kredinin içsel derecelendirme notu belirlenmiş bir eşğin üstünde olması durumunda “yüksek riskli portföy” hesap açılış tarihi ile mukayese edilmeksizin ilgili krediler 2. Aşama krediler altında sınıflandırılmaktadır.

3. Aşama Kredilerin Beklenen Kredi Zarar Hesaplaması: Değer düşüklüğüne uğramış krediler için, ömür boyu beklenen kredi zararları muhasebeleştirilir. Belli bir tutarın üzerindeki finansal araçlar için bireysel olarak oluşturulan nakit akış beklentilerinin iskontolanması ile karşılıklar hesaplanırken, belirlenen tutarın altındaki krediler için temerrüt halinde kayıp oranları dikkate alınır.

IX. Finansal Araçların Netleştirilmesine İlişkin Açıklamalar

Finansal varlıklar ve borçlar, Ana Ortaklık Banka'nın netleştirmeye yönelik yasal bir hakka ve yaptırım gücüne sahip olması ve ilgili finansal aktif ve pasifi net tutarları üzerinden tahsil etme/ödeme veya ilgili finansal varlığı ve borcu eş zamanlı olarak sonuçlandırma niyetinde olması durumlarında bilançoda net tutarları üzerinden gösterilir.

TÜRK EKONOMİ BANKASI ANONİM ŞİRKETİ

31 ARALIK 2019 TARİHİ İTİBARIYLA KONSOLİDE FİNANSAL TABLOLARA İLİŞKİN AÇIKLAMA VE DİPNOTLAR

(Tutarlar aksi belirtilmedikçe Bin Türk Lirası (TL) olarak ifade edilmiştir.)

X. Satış ve Geri Alış Anlaşmaları ve Menkul Değerlerin Ödünç Verilmesi İşlemlerine İlişkin Açıklamalar

Grup, müşterilerle repo anlaşmaları çerçevesinde yapılan hazine bonusu ve devlet tahvili alım-satım işlemleri repoya konu menkul değerleri sınıflamasına bağlı olarak, finansal tablolarda alım satım amaçlı, satılmaya hazır ve vadeye kadar elde tutulacak menkul değerler kalemleri altında sınıflandırılır ve ilgili hesabın değerlendirme esaslarına göre değerlemeye tabi tutulur. Repo işlemlerinden elde edilen fonlar ise pasif hesaplarda para piyasaları ana kalemi altında ayrı bir kalemde repo işlemlerinden elde edilen fonlar olarak muhasebeleştirilir. Bu işlemlerden oluşan gelir ve giderler, gelir tablosunda “Menkul değerlerden alınan faizler” ve “Para piyasası işlemlerine verilen faizler” hesaplarında gösterilir.

Geri satım taahhüdü ile alınmış menkul kıymetler (“ters repo”) işlemleri bilançoda “Para Piyasalarından Alacaklar” ana kalemi altında ayrı bir kalem olarak gösterilmektedir. Ters repo ile alınmış menkul kıymetlerin alım ve geri satım fiyatları arasındaki farkın döneme isabet eden kısmı için gelir reeskontu hesaplanmaktadır. 31 Aralık 2019 tarihi itibarıyla, Grup’un 840,304 TL ters repo işlemi bulunmaktadır (31 Aralık 2018: 281,788 TL).

31 Aralık 2019 tarihi itibarıyla, Grup’un ödünce konu edilmiş menkul değerleri bulunmamaktadır (31 Aralık 2018: Bulunmamaktadır).

XI. Satış Amaçlı Elde Tutulan ve Durdurulan Faaliyetlere İlişkin Duran Varlıklar ile Bu Varlıklara İlişkin Borçlar Hakkında Açıklamalar

Satış amaçlı elde tutulan duran varlıklar, donuk alacaklardan dolayı edinilen maddi duran varlıklardan oluşmakta olup, finansal tablolarda “TFRS 5 Satış Amaçlı Elde Tutulan Duran Varlıklar ve Durdurulan Faaliyetler” hükümlerine uygun olarak muhasebeleştirilmektedir.

31 Aralık 2019 tarihi itibarıyla, Grup’un satış amaçlı elde tutulan ve durdurulan faaliyetlere ilişkin duran varlığı 131,362 TL’dir (31 Aralık 2018: 109,104 TL). “Satış Amaçlı Elde Tutulan Duran Varlıklar” başlığı altında gösterilen elden çıkarılacak gayrimenkuller için yaptırılan ekspertiz raporları doğrultusunda finansal tablolarda 10,598 TL (31 Aralık 2018: 6,131 TL) değer düşüklüğü karşılığı ayrılmıştır.

Grup’un 31 Aralık 2019 tarihi itibarıyla durdurulan faaliyeti bulunmamaktadır.

TÜRK EKONOMİ BANKASI ANONİM ŞİRKETİ

31 ARALIK 2019 TARİHİ İTİBARIYLA KONSOLİDE FİNANSAL TABLOLARA İLİŞKİN AÇIKLAMA VE DİPNOTLAR

(Tutarlar aksi belirtilmedikçe Bin Türk Lirası (TL) olarak ifade edilmiştir.)

XII. Şerefiye ve Diğer Maddi Olmayan Duran Varlıklara İlişkin Açıklamalar

Şerefiye, satın alım veya birleşme için transfer edilen bedelin, satın alınan işletmedeki varsa kontrol gücü olmayan payların ve varsa, aşamalı olarak gerçekleşen bir işletme birleşmesinde edinilen işletmenin daha önceden elinde bulundurduğu edinilen işletmedeki özkaynak paylarının gerçeğe uygun değeri toplamının, satın alınan işletmenin satın alma tarihinde tanımlanabilen varlıklarının ve üstlenilen tanımlanabilir yükümlülüklerinin net tutarını aşan tutar olarak hesaplanır. Birleşme işlemi edinilen ve edinilen işletmelerin yalnızca özkaynak paylarını değiştirmesi durumunda, değişime konu özkaynak paylarının birleşme tarihindeki gerçeğe uygun değeri dikkate alınarak, bu bedel ile iktisap edilen tanımlanabilir net varlıklarının gerçeğe uygun değeri arasındaki fark şerefiye olarak kayıtlara yansıtılır. İşletme birleşmesi ile ilgili satın alma muhasebesinin birleşmenin gerçekleştiği raporlama tarihinin sonunda tamamlanamadığı durumlarda, Ana Ortaklık Banka muhasebeleştirme işleminin tamamlanamadığı kalemler için geçici tutarlar raporlar. Bu geçici raporlanan tutarlar, ölçüm döneminde düzeltilir ya da satın alım tarihinde muhasebeleştirilen tutarlar üzerinde etkisi olabilecek ve bu tarihte ortaya çıkan olaylar ve durumlar ile ilgili olarak elde edilen yeni bilgileri yansıtmak amacıyla fazladan varlık veya yükümlülük muhasebeleştirilir. Ölçme dönemi, birleşme tarihinden başlamak üzere bir yılı aşamaz.

Birinci bölüm 1 no'lu dipnotta açıklandığı üzere Bankacılık Düzenleme ve Denetleme Kurumu'nun 10 Şubat 2011 tarihli izninin 12 Şubat 2011 tarih ve 27844 sayılı Resmi Gazete'de yayımlanmasını müteakip, 14 Şubat 2011 tarihinde İstanbul Ticaret Sicili'ne yapılan tescil ile Fortis Bank A.Ş.'nin tüzel kişiliğinin sona erdirilmesi suretiyle tüm hak, alacak, borç ve yükümlülükleri (aktif ve pasifi) ile kül halinde Ana Ortaklık Banka'ya devri yoluyla iki bankanın birleşmesi gerçekleştirilmiştir.

Söz konusu birleşme, TFRS 3 İşletme Birleşmeleri Standardı kapsamında satın alma yöntemi kullanılarak muhasebeleştirilmiştir. Bu çerçevede Ana Ortaklık Banka, edinilen işletme olarak belirlenen Fortis Bank A.Ş.'nin birleşme tarihinde edinilen tanımlanabilir varlıklarını ve üstlenilen tanımlanabilir borçlarını gerçeğe uygun değeriyle ölçerek mali tablolarda ilgili kalemler içinde göstermiştir. Oluşan 48,783 TL tutarındaki gerçeğe uygun değer farkı mali tablolarda ilgili aktif ve borçların içinde yansıtılmış olup, özkaynaklar üzerindeki etkisi diğer sermaye yedekleri içinde yer almaktadır. Transfer edilen bedelin gerçeğe uygun değeri olan 2,385,482 TL ile edinilen tanımlanabilir varlıkların net tutarı olan 1,964,358 TL arasındaki 421,124 TL tutarındaki pozitif fark mali tablolarda şerefiye olarak yansıtılmış olup özkaynaklar üzerindeki etkisi diğer sermaye yedekleri içinde yer almaktadır.

Satın alım veya birleşme esnasında oluşan şerefiye tutarı, varsa, değer düşüklüğü karşılıkları düşüldükten sonra satın alım veya birleşme tarihindeki maliyet değeriyle muhasebeleştirilir. Değer düşüklüğü testi için, şerefiye Ana Ortaklık Banka'nın birleşmenin getirdiği sinerjiden fayda sağlamayı bekleyen nakit üreten birimlerine (ya da nakit üreten birim gruplarına) dağıtılır. Şerefiyenin tahsis edildiği nakit üreten birimi, her yıl değer düşüklüğü testine tabi tutulur. Birimin değer düşüklüğüne uğradığını gösteren belirtilerin olması durumunda ise değer düşüklüğü testi daha sık yapılır. Nakit üreten birimin geri kazanılabilir tutarı defter değerinden düşük ise, değer düşüklüğü karşılığı ilk olarak birime tahsis edilen şerefiyeden ayrılır, ardından birim içindeki varlıkların defter değeri düşürülür. Şerefiye için ayrılan değer düşüklüğü karşılığı, doğrudan kar/zarar hesaplarında muhasebeleştirilir. Şerefiye değer düşüklüğü karşılığı sonraki dönemlerde iptal edilmez. İlgili nakit üreten birimin satışı sırasında, şerefiye için belirlenen tutar, satış işlemi kar/zararın hesaplamasına dahil edilir.

Maddi olmayan duran varlıklar 31 Aralık 2004 tarihine kadar enflasyona göre düzeltilmiş tutarları ile izlenmekte olup, itfa payları, doğrusal amortisman yöntemi kullanılarak ayrılmıştır. 31 Aralık 2004 tarihine kadar amortisman tabi varlıkların maliyetine ilave edilmiş varsa kur farkı, finansman giderleri ve yeniden değerlendirme artışı ilgili varlığın maliyetinden düşülerek bulunan yeni değerler üzerinden enflasyona göre düzeltme işlemine tabi tutulmuş olup, bu tarihten sonra elde etme değerleri ve varlığın kullanılabilir hale getirilebilmesi için gerekli diğer doğrudan giderlerin ilavesi suretiyle bulunmuş maliyet bedeli ile izlenmekte ve varsa değer düşüklüğü için karşılık ayrılmakta ve doğrusal amortisman yöntemi kullanılarak itfa edilmektedir.

Grup'un diğer maddi olmayan duran varlıklar olarak sınıfladığı başlıca varlıklar bilgisayar yazılımlarıdır. Söz konusu varlıkların faydalı ömürleri, varlığın beklenen kullanım süresi, teknik, teknolojik veya diğer türdeki eskime ve varlıktan beklenen ekonomik faydayı elde etmek için gerekli olan bakım masrafları gibi hususlar dikkate alınarak 3 - 5 yıl arasında belirlenmektedir. Ana Ortaklık Banka'da yaygın olarak kullanılmakta olan bilgisayar programları Ana Ortaklık Banka bünyesinde ve çalışanları tarafından hazırlanmakta olup, bu yazılımlarla ilgili giderler aktifleştirilmemektedir.

Muhasebe tahminlerinde itfa süresi, itfa yöntemi veya kalıntı değer bakımından cari dönemde veya sonraki dönemlerde önemli etkilerinin olması beklenen bir değişiklik yoktur.

TÜRK EKONOMİ BANKASI ANONİM ŞİRKETİ

31 ARALIK 2019 TARİHİ İTİBARIYLA KONSOLİDE FİNANSAL TABLOLARA İLİŞKİN AÇIKLAMA VE DİPNOTLAR

(Tutarlar aksi belirtilmedikçe Bin Türk Lirası (TL) olarak ifade edilmiştir.)

XIII. Maddi Duran Varlıklara İlişkin Açıklamalar

Grup, maddi duran varlıklarını 31 Aralık 2004 tarihine kadar enflasyona göre düzeltilmiş maliyet değerleri ile bu tarihten sonra elde etme değerleri ve varlığın kullanılabilir hale getirilebilmesi için gerekli diğer doğrudan giderlerin ilavesi suretiyle bulunmuş maliyet bedeli ile izlenir ve varsa değer düşüklüğü için karşılık ayırmaktadır.

Kullanılan amortisman oranları ilgili varlıkların ekonomik ömürleri üzerinden belirlenmektedir.

Normal amortisman yöntemi ile kalıntı değerleri dikkate alınmaz, amortisman hesaplaması varlığın kullanıldığı ay sayısı dikkate alınarak yapılır. Cari dönem içinde uygulanan amortisman yönteminde değişiklik yapılmamıştır. Maddi duran varlıkların ekonomik ömürleri aşağıdaki gibidir:

Binalar	50 yıl
Mobilya, Mefruşat ve Büro Makinaları, Diğer Menkuller	5-15 yıl

Maddi duran varlıkların elden çıkarılmasından kaynaklanan kâr veya zarar, net elden çıkarma hasılatı ile ilgili maddi duran varlığın net defter değerinin farkı olarak gelir tablosuna yansıtılır.

Maddi duran varlığın onarım maliyetlerinden, varlığın ekonomik ömrünü uzatıcı nitelikte olanlar faaliyet kiralaması geliştirme maliyet bedeli olarak aktifleştirilmekte, diğer onarım maliyetleri ise gider olarak kayıtlara yansıtılmaktadır. Faaliyet kiralaması geliştirme maliyet bedelleri kira süresi üzerinden amortisman tabii tutulur. Bu süre en fazla beş yıl olarak dikkate alınmaktadır. Şubeler için ise bu süre Ana Ortaklık Banka'nın iş planları paralelinde üç yıl olarak dikkate alınır.

Gayrimenkullerin değer düşüklüğüne uğramış olabileceğini gösteren herhangi bir belirtinin olması durumunda, gayrimenkullerin gerçeğe uygun değerlerinin tespiti için ekspertiz yaptırılır.

XIV. Kiralama İşlemlerine İlişkin Açıklamalar

1 Ocak 2019 tarihinden itibaren geçerli olan "TFRS 16 Kiralamalar" Standardı ile birlikte faaliyet kiralaması ile finansal kiralama arasındaki fark ortadan kalkmış olup, kiralama işlemleri kiracılar tarafından varlık (kullanım hakkı varlığı) olarak varlıklarda "Maddi Duran Varlıklar", yükümlülük olarak da yükümlülüklerde "Kiralama İşlemlerinden Yükümlülükler" kalemi altında gösterilmeye başlanmıştır. TFRS 16'nın geçişine yönelik uygulama ve etkiler Üçüncü Bölüm XXVI no'lu dipnotta açıklanmıştır.

XV. Karşılıklar ve Koşullu Yükümlülükler İlişkin Açıklamalar

Gerçekleşme zamanı veya tutarı belli olmayan, geçmiş olaylardan kaynaklanan ve ileride bir gider veya zarar yaratma ihtimali olan yükümlülükler için güvenilir bir şekilde ölçülebilmesi durumunda karşılık ayrılmaktadır.

Karşılıklar, bilanço tarihi itibarıyla yükümlülüğün yerine getirilmesi için yapılacak harcamanın Banka yönetimi tarafından yapılan en iyi tahminine göre hesaplanır ve etkisinin önemli olduğu durumlarda bugünkü değerine indirmek için iskonto edilir. Kredi ve diğer alacaklar için ayrılan beklenen zarar karşılıkları dışındaki karşılıklar ve koşullu yükümlülükler Karşılıklar, Koşullu Borçlar ve Koşullu Varlıklar Türkiye Muhasebe Standardına (TMS 37) uygun olarak muhasebeleştirilir.

XVI. Koşullu Varlıklara İlişkin Açıklamalar

Koşullu varlıklar, genellikle, ekonomik yararların işletmeye girişi olasılığını doğuran, planlanmamış veya diğer beklenmeyen olaylardan oluşur. Koşullu varlıkların finansal tablolarda gösterilmeleri, hiçbir zaman elde edilemeyecek bir gelirin muhasebeleştirilmesi sonucunu doğurabileceğinden, sözü edilen varlıklara finansal tablolarda yer verilmemektedir. Koşullu varlıklar, ekonomik faydalarının elde edilmesi olası ise finansal tablo dipnotlarında açıklanmaktadır. Ana Ortaklık Banka, koşullu varlıklar ilgili gelişmelerin finansal tablolarda doğru olarak yansıtılmalarını sağlamak için sürekli olarak değerlendirmeye tabii tutulmaktadır. Ekonomik faydanın elde edilmesinin neredeyse kesin hale gelmesi durumunda, ilgili varlık ve buna ilişkin gelir, değişikliğin oluştuğu dönemin finansal tablolarına yansıtılır.

31 ARALIK 2019 TARİHİ İTİBARIYLA KONSOLİDE FİNANSAL TABLOLARA İLİŞKİN AÇIKLAMA VE DİPNOTLAR

(Tutarlar aksi belirtilmedikçe Bin Türk Lirası (TL) olarak ifade edilmiştir.)

XVII. Çalışanların Haklarına İlişkin Yükümlülüklerle İlişkin Açıklamalar

Türkiye’de mevcut kanunlar çerçevesinde, Ana Ortaklık Banka istifa ya da kötü hal dışında görevine son verdiği, emeklilik hakkı kazanan personeline, evlilik nedeni ile evlilik tarihinden itibaren 1 yıl içinde ayrılan bayan personeline ve askerlik hizmeti nedeniyle ayrılan personeline beher çalışma yılı için 30 günlük ücret üzerinden kıdem tazminatı ödemekle yükümlüdür. Ayrıca, Ana Ortaklık Banka istifa ya da kötü hal dışında görevine son verdiği personeline beher çalışma yılı üzerinden hesaplanacak ihbar süresi için ihbar tazminatı ödemekle yükümlüdür. 19 Sayılı Çalışanlara Sağlanan Faydalara İlişkin Türkiye Muhasebe Standardı’na göre bir yıllık çalışma hizmetini tamamlayan ve emeklilik sebebiyle çalışma süresi biten veya kendi isteğiyle ayrılma veya çıkarılma durumları haricinde kalan çalışanlar için toplam fayda hesaplanmaktadır.

Türkiye’de herhangi bir fon ayırma yükümlülüğü bulunmadığı için bu fayda planları için bir fon oluşturulmamıştır. Çalışanların cari veya önceki dönemlerde yerine getirmiş oldukları hizmetlerin maliyeti tanımlanmış fayda planı çerçevesinde bağımsız aktüerler tarafından yıllık olarak öngörülen yükümlülük yöntemiyle hesaplanmaktadır.

“Genel Bilgiler” altında detayları verilen Ana Ortaklık Banka ile Fortis Bank A.Ş. birleşmesi sonucunda Ana Ortaklık Banka’ya katılan çalışanlar, 506 sayılı Sosyal Sigortalar Kanunu’nun geçici 20. maddesine göre Mayıs 1964 tarihinde kurulmuş olan “Fortis Bank A.Ş. Mensupları Emekli Sandığı” (“Emekli Sandığı”)’nın üyesidir. Emekli Sandığı’nın teknik finansal tabloları Sigorta Murakabe Kanunu’nun 38. maddesi ve bu maddeye istinaden çıkarılan “Aktüerler Yönetmeliği” hükümlerine göre aktüerler siciline kayıtlı bir aktüer tarafından denetlenmektedir. Emekli Sandığı’nın 31 Aralık 2019 itibarıyla 1,552 çalışan ve 1,139 emekli (31 Aralık 2018 itibarıyla 1,686 çalışan ve 1,095 emekli) üyesi bulunmaktadır.

1 Kasım 2005 tarih 25983 mükerrer sayılı Resmi Gazete’de yayımlanan 5411 Sayılı Bankacılık Kanunu (“Bankacılık Kanunu”)’nın geçici 23 üncü maddesinin birinci fıkrası, banka sandıklarının Bankacılık Kanunu’nun yayım tarihinden itibaren 3 yıl içinde Sosyal Güvenlik Kurumu’na (“SGK”) devredilmesini hükmetmekte ve bu devrin esaslarını düzenlemektedir. Bankacılık Kanunu’nun söz konusu maddesinin birinci fıkrası Anayasa Mahkemesi’nin 22 Mart 2007 tarihli kararı ile iptal edilerek, yürürlüğü kararın yayım tarihi olan 31 Mart 2007 tarihinden itibaren durdurulmuş ve ilgili fıkranın iptaline ilişkin gerekçeli karar 15 Aralık 2007 tarih ve 26731 sayılı Resmi Gazete’de yayımlanmıştır.

Anayasa Mahkemesi’nin iptale ilişkin gerekçeli kararının yayımlanmasının hemen akabinde Türkiye Büyük Millet Meclisi (“TBMM”) banka sandık iştirakçilerinin SGK’ya devredilmesini öngören yeni yasal düzenlemeler üzerinde çalışmaya başlamış ve Sosyal Güvenlik Kanunu’nun devre ilişkin esasları düzenleyen ilgili maddeleri 8 Mayıs 2008 tarih ve 26870 sayılı Resmi Gazete’de yayımlanarak yürürlüğe girmiş ve devrin 1 Ocak 2008’den itibaren başlayan 3 yıllık bir dönem içinde tamamlanacağını hüküm altına almıştır. Bakanlar Kurulu, 14 Mart 2011 tarihinde Resmi Gazete’de yayımlanan kararı ile devir süresini 2 yıl uzatmıştır. 8 Mart 2012 tarihli Resmi Gazete’de yayımlanan 6283 sayılı Sosyal Sigortalar ve Genel Sağlık Sigortası Kanununda Değişiklik Yapılmasına Dair Kanun ile yukarıda belirtilen 2 yıllık uzatım süresi, 4 yıla çıkarılmıştır. Bahse konu devir süresi, 3 Mayıs 2013 tarih, 28636 sayılı Resmi Gazete’de yayımlanan 8 Nisan 2013 tarihli Bakanlar Kurulu Kararı ile bir yıl uzatılmış iken, bu defa, 30 Nisan 2014 tarih, 28987 sayılı Resmi Gazete’de yayımlanan 24 Şubat 2014 tarihli Bakanlar Kurulu Kararı ile bir yıl daha uzatılmıştır. 23 Nisan 2015 tarih ve 29335 sayılı Resmi Gazete’de yayımlanan 6645 sayılı İş Sağlığı ve Güvenliği Kanunu ile Bazı Kanun ve Kanun Hükmünde Kararnemelerde Değişiklik Yapılmasına Dair Kanun ile yapılan 5510 sayılı Kanun’un geçici 20’nci maddesinin birinci fıkrasındaki son değişiklik ile devir tarihini belirlemeye Bakanlar Kurulu yetkili kılınmıştır. 9 Temmuz 2018 tarih 30473 sayılı mükerrer Resmi Gazete’de yayımlanan 703 sayılı Kanun Hükmünde Kararname’nin 203’üncü maddesinin (I) bendi ile 5510 sayılı Sosyal Sigortalar ve Genel Sağlık Sigortası Kanunu’nun geçici 20’nci maddesinde yer alan Sosyal Güvenlik Kurumu’na devir tarihini belirlemeye “Bakanlar Kurulu” yetkilidir ibaresi “Cumhurbaşkanı” yetkilidir şeklinde değiştirilmiştir.

Bu çerçevede Emekli Sandığı’nın, bağımsız bir danışmanlık şirketince ilgili mevzuat hükümleri dikkate alınarak aktüeryal değerlemesi yapılmış olup 31 Aralık 2019 tarihi itibarıyla karşılık ayrılması gereken teknik veya fiili açık bulunmamaktadır. Ana Ortaklık Banka’nın, Emekli Sandığı’ndan yapılan geri ödemeler ve gelecekte yapılacak katkılardaki azalışlar şeklinde ortaya çıkan ekonomik yararların bugünkü değerini elde etmeye yönelik yasal bir hakkı olmadığından ötürü, bilançosunda muhasebeleştiği bir varlık bulunmamaktadır.

Ayrıca Ana Ortaklık Banka yönetimi, yukarıda belirtilen çerçevede yapılacak devir sırasında ve sonrasında oluşabilecek olası yükümlülük tutarının Emekli Sandığı’nın varlıklarıyla karşılanabilecek düzeyde olacağını ve Ana Ortaklık Banka’ya herhangi bir ilave yük getirmeyeceğini öngörmektedir.

Çalışanlara Sağlanan Faydalara İlişkin Türkiye Muhasebe Standardı (“TMS 19”) uyarınca, 1 Ocak - 31 Aralık 2019 hesap dönemine ilişkin vergi sonrası 8,239 TL aktüeryal gelir (1 Ocak-31 Aralık 2018: 26,645 TL gider) “Diğer Kapsamlı Gelir” olarak finansallarda sınıflandırılmış olup 31 Aralık 2019 tarihi itibarıyla “Diğer Sermaye Yedekleri” altında biriken toplam aktüeryal gelir vergi sonrası 39,999 TL (31 Aralık 2018: 31,706 TL)’dir.

TÜRK EKONOMİ BANKASI ANONİM ŞİRKETİ

31 ARALIK 2019 TARİHİ İTİBARIYLA KONSOLİDE FİNANSAL TABLOLARA İLİŞKİN AÇIKLAMA VE DİPNOTLAR

(Tutarlar aksi belirtilmedikçe Bin Türk Lirası (TL) olarak ifade edilmiştir.)

XVIII. Vergi Uygulamalarına İlişkin Açıklamalar

Kurumlar Vergisi

Türkiye’de, 21 Haziran 2006 tarihli Resmi Gazete ile ilan edilen 5520 sayılı Kurumlar Vergisi Kanunu’nun 32. maddesine göre kurumlar vergisi oranı %20’dir. Ancak 5 Aralık 2017 tarihli Resmi Gazete’de yayınlanan 7061 sayılı “Bazı Vergi Kanunları ve Diğer Bazı Kanunlarda Değişiklik Yapılmasına Dair Kanun” ile bu oran 2018-2020 yılları arasında 3 yıl süreyle %22 olarak uygulanacaktır.

Vergi mevzuatı uyarınca üçer aylık dönemler itibarıyla oluşan kazançlar üzerinden geçici vergi hesaplanarak ödenmekte, ödenen tutarlar yıllık kazanç üzerinden hesaplanan vergiden mahsup edilmektedir. Diğer taraftan yurtdışı şubelerde elde edilen kazançlar üzerinden ilgili ülkelerde ödenen kurumlar vergisi ve benzeri vergiler de Türkiye’de tarh olunan kurumlar vergisinden mahsup edilmektedir.

Bankaların kanuni takibe alınmış alacakları nedeniyle iktisap ettikleri taşınmazların satışından doğan kazançların %50’lik kısmı (5 Aralık 2017 tarihinden itibaren) ile iştirak hisseleri, kurucu senetleri ve intifa senetleri ile rüçhan haklarının satışından doğan kazançların %75’lik kısmı kurumlar vergisinden istisna edilmiştir. En az iki yıl süre ile elde tutulan iştirak hisselerinin satışından doğan karların %75’lik kısmı ile taşınmazların satışından doğan karların %50’lik kısmı Kurumlar Vergisi Kanunu’nda öngörüldüğü şekilde sermayeye eklenmesi veya 5 yıl süreyle pasifte özel bir fon hesabında tutulması şartı ile vergiden istisnadır.

Kurumlar vergisi, ilgili olduğu hesap döneminin sonunu takip eden dördüncü ayın biriyle yirmi beşinci günü akşamına kadar beyan edilmekte ve ilgili ayın sonuna kadar tek taksitte ödenmektedir.

Kurumlar Vergisi Kanunu’na göre beyanname üzerinde gösterilen mali zararlar beş yılı aşmamak kaydıyla dönemin kurumlar vergisi matrahından indirilebilir. Beyanlar ve ilgili muhasebe kayıtları vergi dairesince beş yıl içerisinde incelenebilmekte ve vergi hesapları kontrol edilebilmektedir.

Ertelenmiş Vergi Varlığı / Yükümlülüğü

Grup, finansal tablolara yansıtıldıkları dönemlerden sonraki dönemlerde vergiye tabi tutulan gelir ve gider kalemlerinden kaynaklanan zamanlama farkları üzerinden ertelenmiş vergi aktifi veya yükümlülüğü hesaplamakta ve kayıtlarına yansıtılmaktadır.

Ertelenmiş vergi hesaplanmasında yürürlükteki vergi mevzuatı uyarınca bilanço tarihi itibarıyla geçerli bulunan yasallaşmış vergi oranları kullanılmaktadır. 28 Kasım 2017 tarihinde TBMM’de onaylanan ve 5 Aralık 2017 tarihli Resmi Gazete’de yayımlanan Kanun’a göre 2018, 2019 ve 2020 yılları için Kurumlar Vergisi oranı %20’den %22’ye arttırılmıştır. Yürürlüğe giren bu kanuna göre, ertelenmiş vergi varlık ve yükümlülükleri, varlıkların gerçekleştiği veya yükümlülüklerin yerine getirildiği mezkur dönemler için %22 vergi oranı, 2021 ve sonraki dönemler için ise %20 vergi oranı ile hesaplanmıştır.

Ertelenmiş vergi yükümlülüğü vergilendirilebilir geçici farkların tümü için hesaplanırken, indirilebilir geçici farklardan oluşan ertelenmiş vergi varlıkları, gelecekte vergiye tabi kâr elde etmek suretiyle bu farklardan yararlanmanın kuvvetle muhtemel olması şartıyla hesaplanmaktadır.

Bununla birlikte 1 Ocak 2018 tarihinden itibaren TFRS 9 hükümleri ile birlikte geçici fark teşkil eden beklenen zarar karşılıkları üzerinden ertelenmiş vergi varlığı hesaplanmaya başlanmıştır.

Ertelenmiş vergi gelir ve giderlerinin netleştirilmesi sonucunda ertelenmiş vergi geliri kalması halinde bu gelir kâr dağıtımına ve sermaye artırımına konu edilmez.

XIX. Borçlanmalara İlişkin İlave Açıklamalar

Kullanıma ve satışa hazır hale getirilmesi önemli ölçüde zaman isteyen varlıklar söz konusu olduğunda, satın alınması, yapımı veya üretimi ile doğrudan ilişki kurulabilen borçlanma maliyetleri, ilgili varlık kullanıma veya satışa hazır hale getirilene kadar varlığın maliyetine dâhil edilmektedir. Yatırımla ilgili kredinin henüz harcanmamış kısmının geçici süre ile finansal yatırımlarda değerlendirilmesiyle elde edilen finansal yatırım geliri aktifleştirmeye uygun borçlanma maliyetlerinden mahsup edilmektedir.

Diğer tüm borçlanma maliyetleri, oluştukları dönemlerde gelir tablosuna kaydedilmektedir.

XX. İhraç Edilen Hisse Senetlerine İlişkin Açıklamalar

2019 yılı içerisinde ihraç edilen hisse senedi bulunmamaktadır.

TÜRK EKONOMİ BANKASI ANONİM ŞİRKETİ

31 ARALIK 2019 TARİHİ İTİBARIYLA KONSOLİDE FİNANSAL TABLOLARA İLİŞKİN AÇIKLAMA VE DİPNOTLAR

(Tutarlar aksi belirtilmedikçe Bin Türk Lirası (TL) olarak ifade edilmiştir.)

XXI. Aval ve Kabullere İlişkin Açıklamalar

Aval ve kabuller, müşterilerin ödemeleri ile eşzamanlı olarak gerçekleştirilmekte ve olası borç ve taahhütler olarak bilanço dışı işlemlerde gösterilmektedir.

XXII. Devlet Teşviklerine İlişkin Açıklamalar

Grup'un kullandığı devlet teşviki bulunmamaktadır.

XXIII. Raporlamanın Bölümlemeye Göre Yapılmasına İlişkin Açıklamalar

Ana Ortaklık Banka, bireysel ve özel bankacılık, Kobi bankacılığı, kurumsal bankacılık ve hazine, aktif pasif yönetimi alanlarında faaliyette bulunmaktadır.

Bireysel ve özel bankacılık, müşterilerinin genel tüketim, dayanıklı mal ve gayrimenkul alımına yönelik kredi ihtiyaçları için, ihtiyaç, bireysel finansman, konut, işyeri ve taşıt kredisi ürünlerini; farklı döviz türü ve vadelerde avantajlı tasarrufu sağlamaya yönelik olarak ise standart vadeli mevduat ürünlerinin yanı sıra Marifetli, Fırsat, CEPTETEB hesap ürünleri sunmaktadır. Müşterilerinin yatırım ihtiyacına yönelik hazine bonusu, devlet tahvili, eurobond, döviz alım-satım işlemleri ile birlikte geniş yelpazedeki yatırım fonları, bireysel emeklilik fonları ve hisse senedi işlemleri için aracılık hizmetleri sunmaktadır. Günlük bankacılık işlemlerine yönelik avantajlı alışveriş imkânı sunan kredi ve banka kartları ile pratik hesap, kredili mevduat hesabı, otomatik fatura / düzenli ödemeler, kiralık kasa ve sigorta hizmetlerini sunmaktadır. Bu ürün ve hizmetleri müşterilere ülke geneline yaygın fiziksel şube ve ATM ağı ile beraber, çağrı merkezi, internet ve mobil bankacılık ile de 7/24 sağlamaktadır.

Kurumsal Bankacılık, büyük ölçekli yerel firmalar, holdingler ve bu kuruluşların grup şirketleri ile Türkiye'de faaliyet gösteren çok uluslu firmalara finansal çözümler ve bankacılık hizmetleri sunmaktadır. Kurumsal müşterilere sunulan mevduat hizmetlerine ek olarak, standart nitelikli nakit ve gayri nakit krediler, yatırım kredileri ile müşteri ihtiyaç ve taleplerine uygun nakit yönetimi, dış ticaretin finansmanına yönelik özel çözümler ve ürünler geliştirilmektedir. Ayrıca döviz alım-satımı, kurumsal finansman hizmetleri, kur ve faiz riskine yönelik türev ürünler ve emtia finansmanı da sunulan diğer hizmetler arasında yer almaktadır. Banka, Kurumsal müşterilere yönelik bu hizmet ve ürünleri, Kurumsal Şubeleri ve Genel Müdürlük'te bulunan dış ticaret, nakit yönetimi, yapılandırılmış finansman ve çok uluslu firmalar alanında uzmanlaşmış ekipleri aracılığı ile sunmakta, aynı zamanda BNP Paribas Grubu'nun küresel iş ağı ve uzmanlığından faydalanmaktadır.

Kobi Bankacılığı, küçük ve orta ölçekli işletmelere finansal çözümler ve finansal olmayan konularda özelleşmiş hizmetler sunmaktadır. Kobi Bankacılığı alanında hizmetlerini farklı segmentlere yönelik özel olarak kurgulayan banka, böylece bu segmentlerin ihtiyaçlarına birebir karşılık gelecek çözümler geliştirmiştir. Küçük ve orta ölçekli işletmelerin yanı sıra tarım üreticileri, kuyumcular, kadın patron ve girişimci segmentleri için Kobi Bankacılığı, İşletme Bankacılığı, Tarım Bankacılığı, Altın Bankacılığı, Kadın Bankacılığı ve Girişim Bankacılığı için geliştirilen bu çözümler, müşterilerin karşılaştığı finansal problemler bazından daha geniş bir ölçekte sunulmakta, finansal olmayan konularda bilgi, eğitim ve networke ulaşım desteği verilmektedir. Banka bu sayede Kobi'lere sadece finansal destek sağlamakla kalmamakta, işlerini büyütebilmeleri, rekabette güçlenebilmeleri ve sahip oldukları finansmanı doğru kullanabilmeleri için ihtiyaç duydukları eğitim ve uzmanlık desteğini de vermektedir.

Aktif Pasif Yönetimi ve Hazine Grubu tarafından kısa, orta ve uzun vadeli fiyat stratejilerini belirlenirken vade uyumsuzluğunu yönetilmekte, fiyatlama politikası olarak da pozitif bilanço marjı ile çalışılması ilkesini benimsemektedir. Spot ve vadeli TL ve döviz alım satımı, hazine bonusu, devlet tahvili, Eurobond alım satım işlemleri ve belirlenmiş yetkiler dahilinde türev ürün alım satım işlemi yapılmaktadır. Orta ve uzun vadeli fonlama sağlamak, ülke riskini yansıtan bir fiyatın altında fonlamaya olanak sağlamak, fonlama kaynaklarının çeşitlendirilmesi ve bu alanda uluslararası yatırımcı tabanının oluşturulması hususlarında da faaliyetler yürütmektedir.

TÜRK EKONOMİ BANKASI ANONİM ŞİRKETİ

31 ARALIK 2019 TARİHİ İTİBARIYLA KONSOLİDE FİNANSAL TABLOLARA İLİŞKİN AÇIKLAMA VE DİPNOTLAR

(Tutarlar aksi belirtilmedikçe Bin Türk Lirası (TL) olarak ifade edilmiştir.)

XXIII. Raporlamanın Bölümlemeye Göre Yapılmasına İlişkin Açıklamalar (devamı)

Finansal Piyasalar Grubu, müşterilerin kur/faiz risklerini korumaya yarayan yapılandırılmış finansal çözümler hizmetleri sunmakta ve piyasa şartlarını takip ederek müşterilerimize sunulan piyasa enstrümanları için en uygun fiyatı sağlamaktadır.

Grup'un organizasyonel olarak faaliyet gösterdiği iş kulvarlarına göre gelir tablosu ve bilanço toplamı bilgileri:

Cari Dönem	Bireysel ve Özel Bankacılık(*)	Kurumsal Bankacılık	Kobi Bankacılığı(*)	Diğer	Eliminasyon	Toplam
Temettü Gelirleri	-	-	-	19,502	(18,176)	1,326
Vergi Öncesi Kar	656,105	911,375	(269,219)	212,779	(19,247)	1,491,793
Vergi Karşılığı (-)	-	-	-	364,629	(25)	364,604
Net Dönem karı	656,105	911,375	(269,219)	(151,850)	(19,222)	1,127,189

Cari Dönem	Bireysel ve Özel Bankacılık	Kurumsal Bankacılık	Kobi Bankacılığı	Diğer	Eliminasyon	Toplam
Bölüm Varlıkları	25,906,561	22,913,607	17,290,247	43,401,275	(297,262)	109,214,428
İştirak, Bağlı Ortaklıklar ve Birlikte Kontrol Edilen Ortaklıklar	-	-	-	124,923	(124,918)	5
Toplam Aktifler	25,906,561	22,913,607	17,290,247	43,526,198	(422,180)	109,214,433

Bölüm Yükümlülükleri	51,517,147	16,048,947	6,479,553	25,556,598	(297,720)	99,304,525
Özkaynaklar	-	-	-	10,034,368	(124,460)	9,909,908
Toplam Pasifler	51,517,147	16,048,947	6,479,553	35,590,966	(422,180)	109,214,433

(*) 2019 yılında, İşletme Portföyü, Kobi Bankacılığı'ndan Bireysel ve Özel Bankacılık'a transfer olmuştur.

Önceki Dönem (31.12.2018)	Bireysel ve Özel Bankacılık	Kurumsal Bankacılık	Kobi Bankacılığı	Diğer	Eliminasyon	Toplam
Temettü Gelirleri	-	-	-	18,374	(17,939)	435
Vergi Öncesi Kar	235,407	561,474	417,321	157,252	(18,452)	1,353,002
Vergi Karşılığı (-)	-	-	-	298,637	(26)	298,611
Net Dönem Karı	235,407	561,474	417,321	(141,385)	(18,426)	1,054,391

Önceki Dönem (31.12.2018)	Bireysel ve Özel Bankacılık	Kurumsal Bankacılık	Kobi Bankacılığı	Diğer	Eliminasyon	Toplam
Bölüm Varlıkları	12,641,490	22,276,779	25,057,150	38,839,771	(155,819)	98,659,371
İştirak, Bağlı Ortaklıklar ve Birlikte Kontrol Edilen Ortaklıklar	-	-	-	124,429	(124,424)	5
Toplam Aktifler	12,641,490	22,276,779	25,057,150	38,964,200	(280,243)	98,659,376
Bölüm Yükümlülükleri	41,287,107	14,038,372	10,080,246	23,537,275	(156,251)	88,786,749
Özkaynaklar	-	-	-	9,996,619	(123,992)	9,872,627
Toplam Pasifler	41,287,107	14,038,372	10,080,246	33,533,894	(280,243)	98,659,376

XXIV. Diğer Hususlara İlişkin Açıklamalar

Ana Ortaklık Banka'nın 27 Mart 2019 tarihinde yapılan Olağan Genel Kurul Toplantısı'nda alınan karara göre, 2018 yılı net bilanço karını teşkil eden 1,001,703 TL'den, Yönetim Kurulu'nun önerdiği şekilde 50,085 TL Yasal Yedek Akçeler'e, 0.82 tam TL kurucu itfa senedi sahiplerine dağıtılan kar olarak dağıtıldıktan sonra bakiye karın tamamı Olağanüstü Yedek Akçe olarak ayrılmıştır.

XXV. Sınıflandırmalar

1 Şubat 2019 tarihli ve 30673 sayılı Resmi Gazete'de yayınlanan "Bankalarca Kamuya Açıklanacak Finansal Tablolara İlişkin Açıklama ve Dipnotlar Hakkında Tebliğde Değişiklik Yapılmasına Dair Tebliğ" uyarınca önceki dönem finansal tabloları yeni finansal tablo formatları ile uyumlu hale getirilmiştir.

TÜRK EKONOMİ BANKASI ANONİM ŞİRKETİ

31 ARALIK 2019 TARİHİ İTİBARIYLA KONSOLİDE FİNANSAL TABLOLARA İLİŞKİN AÇIKLAMA VE DİPNOTLAR

(Tutarlar aksi belirtilmedikçe Bin Türk Lirası (TL) olarak ifade edilmiştir.)

XXVI. TFRS 16 Kiralamalar Standardına İlişkin Açıklamalar

TFRS 16 Kiralamalar Standardına İlişkin Açıklamalar

“TFRS 16 Kiralamalar” Standardı 1 Ocak 2019 tarihinden itibaren geçerli olmak üzere 16 Nisan 2018 tarihli ve 30393 sayılı Resmi Gazete’de yayımlanmıştır. Bu Standart, kiralamaların finansal tablolara alınması, ölçümü, sunumu ve açıklanmasına ilişkin ilkeleri belirler. Standardın amacı, kiracı ve kiraya verenlerin bu işlemleri gerçeğe uygun bir biçimde göstererek, ihtiyaca uygun bilgiler sunmasını sağlamaktır. Bu bilgiler, kiralamaların işletmenin finansal durumu, finansal performansı ve nakit akışları üzerindeki etkisinin finansal tablo kullanıcıları tarafından değerlendirilmesinde esas teşkil eder. Grup, ilgili standardı ilk defa uygulama etkilerini özkaynak hesaplarına yansıtma suretiyle 1 Ocak 2019 tarihinde uygulamaya başlamıştır.

Kiralamaların finansal tabloya alınması, ölçümü ve sunumu

Kira yükümlülüğü tutarı bilançonun pasifinde sözleşme kapsamındaki tüm nakit ödemelerin toplamına eşit olarak brüt haliyle gösterilir ve sözleşmeden doğan faiz gideri ile netleştirilir. Kiralama işlemlerinden doğan kullanım hakkı, kiralamanın fiilen başladığı tarihte, kira yükümlülüğünün o tarihte ödenmemiş olan kira ödemelerinin bugünkü değeri ölçülerek aktifleştirilir. Bu ölçümde, kolaylıkla belirlenebilmesi durumunda, kiralamadaki zımnî faiz oranı kullanılır. Bu oranın kolaylıkla belirlenememesi durumunda, Aktif Pasif Yönetimi Bölümü tarafından ilan edilen Ana Ortaklık Banka’nın alternatif borçlanma faiz oranı kullanılır.

Grup, geçmişe dönük geçiş uygulamasını kullanarak önceki yıl için karşılaştırılabilir tutarları yeniden gözden geçirmiş olup, bunun yerine bu standardı ilk kez uygulaması sonucu oluşan birikmiş etkiyi, ilk uygulama tarihindeki “Diğer Sermaye Yedekleri” kaleminin açılış bakiyesinde bir düzeltme olarak finansal tablolarına yansıtmıştır. Bu yöntem ile tüm kullanım hakkı varlıkları, uygulamaya geçişteki kiralama borçları tutarından ölçülmüştür. Söz konusu geçişin özkaynak etkisi 1 Ocak 2019 itibarıyla gider yönlü 120,430 TL özkaynaklarda “Diğer Sermaye Yedekleri” kalemi içinde sınıflandırılmıştır. Bu kapsamda 1 Ocak 2019 finansallarına 24,083 TL ertelenmiş vergi aktifli yansıtılmış olup söz konusu tutar özkaynaklarda “Diğer Sermaye Yedekleri” kalemi içinde sınıflandırılmıştır.

İlk uygulama sırasında, Grup daha önce TMS 17’ye uygun olarak operasyonel kiralama olarak sınıflandırılan kiralamalarına ilişkin kiralama yükümlülüğü kaydetmiştir. Bu yükümlülükler kalan kira ödemelerinin 1 Ocak 2019 tarihi itibarıyla Ana Ortaklık Banka’nın ortalama borçlanma faiz oranları kullanılarak iskonto edilmiş bugünkü değerinden ölçülmüştür.

Muhasebeleştirilen varlık kullanım hakkına ilişkin varlık bazında detaylar aşağıda sunulmuştur:

	1 Ocak 2019	31 Aralık 2019
Gayrimenkuller	877,811	933,279
Araçlar	46,318	90,318
Toplam varlık kullanım hakkı	924,129	1,023,597

Muhasebeleştirilen varlık kullanım hakkına ilişkin varlık bazında amortisman tutarına ilişkin detaylar aşağıda sunulmuştur:

	1 Ocak 2019	31 Aralık 2019
Gayrimenkuller	367,720	448,956
Araçlar	15,910	32,822
Toplam varlık kullanım hakkı amortisman gideri	383,630	481,778

Ayrıca, kiralama yükümlülüğüne ait bilgiler de aşağıda sunulmuştur:

	1 Ocak 2019	31 Aralık 2019
Kiralama yükümlülüğü	660,929	657,657

TÜRK EKONOMİ BANKASI ANONİM ŞİRKETİ

31 ARALIK 2019 TARİHİ İTİBARIYLA KONSOLİDE FİNANSAL TABLOLARA İLİŞKİN AÇIKLAMA VE DİPNOTLAR

(Tutarlar aksi belirtilmedikçe Bin Türk Lirası (TL) olarak ifade edilmiştir.)

DÖRDÜNCÜ BÖLÜM

KONSOLİDE BAZDA MALİ BÜNYEYE VE RİSK YÖNETİMİNE İLİŞKİN BİLGİLER

I. Konsolide Özkaynak Kalemlerine İlişkin Açıklamalar

Konsolide özkaynak tutarı ve sermaye yeterliliği standart oranı “Bankaların Özkaynaklarına İlişkin Yönetmelik” ile “Bankaların Sermaye Yeterliliğinin Ölçülmesine ve Değerlendirilmesine İlişkin Yönetmelik” çerçevesinde hesaplanmıştır. Grup’un 31 Aralık 2019 tarihi itibarıyla hesaplanan cari dönem konsolide özkaynak tutarı 14,538,530 TL (31 Aralık 2018: 12,996,601 TL), konsolide sermaye yeterliliği standart oranı da %16,74’dir (31 Aralık 2018: % 16.70). Grup’un konsolide sermaye yeterliliği standart oranı ilgili mevzuat ile belirlenen asgari oranın üzerindedir. Bankacılık hesapları için kredi riski “standart yaklaşım”, alım satım hesapları için piyasa riski “standart metod”, türev ve repo işlemleri için karşı taraf kredi riski “gerçeğe uygun değerine göre değerlendirme yöntemi”, tezgahüstü türev işlemleri için kredi değerlendirme ayarlaması sermaye yükü “standart yöntem” ve operasyonel risk “temel gösterge yöntemi” ile hesaplanmıştır.

Konsolide Özkaynak kalemlerine ilişkin bilgiler:

	Cari Dönem 31.12.2019	01.01.2014 Öncesi Uygulamaya İlişkin Tutar(*)
Çekirdek Sermaye		
Bankanın tasfiyesi halinde alacak hakkı açısından diğer tüm alacaklardan sonra gelen ödenmiş sermaye	2,404,652	
Hisse senedi ihraç primleri	2,565	
Yedek akçeler	7,478,812	
Türkiye Muhasebe Standartları (TMS) uyarınca özkaynaklara yansıtılan kazançlar	23,065	
Kâr	1,134,463	
Net Dönem Kârı	1,124,966	
Geçmiş Yıllar Kârı	9,497	
İştirakler, bağlı ortaklıklar ve birlikte kontrol edilen ortaklıklardan bedelsiz olarak edinilen ve dönem kârı içerisinde muhasebeleştirilmeyen hisseler	527	
Azınlık payları	309	464
İndirimler Öncesi Çekirdek Sermaye	11,044,393	
Çekirdek Sermayeden Yapılacak İndirimler		
Bankaların Özkaynaklarına İlişkin Yönetmeliğin 9 uncu maddesinin birinci fıkrasının (i) bendi uyarınca hesaplanan değerlendirme ayarlamaları	-	
Net dönem zararı ile geçmiş yıllar zararının yedek akçelerle karşılanamayan kısmı ile TMS uyarınca özkaynaklara yansıtılan kayıplar	3,536	
Faaliyet kiralaması geliştirme maliyetleri	45,335	
İlgili ertelenmiş vergi yükümlülüğü ile mahsup edildikten sonra kalan şerefiye	421,124	421,124
İpotek hizmeti sunma hakları hariç olmak üzere ilgili ertelenmiş vergi yükümlülüğü ile mahsup edildikten sonra kalan diğer maddi olmayan duran varlıklar	130,077	130,077
Geçici farklara dayanan ertelenmiş vergi varlıkları hariç olmak üzere gelecek dönemlerde elde edilecek vergilendirilebilir gelirlere dayanan ertelenmiş vergi varlığının, ilgili ertelenmiş vergi yükümlülüğü ile mahsup edildikten sonra kalan kısmı	-	
Gerçeğe uygun değeri üzerinden izlenmeyen varlık veya yükümlülüklerin nakit akış riskinden korunma işlemine konu edilmesi halinde ortaya çıkan farklar	-	
Kredi Riskine Esas Tutarın İçsel Derecelendirmeye Dayalı Yaklaşımlar ile Hesaplanmasına İlişkin Tebliğ uyarınca hesaplanan toplam beklenen kayıp tutarının, toplam karşılık tutarını aşan kısmı	-	
Menkul kıymetleştirme işlemlerinden kaynaklanan kazançlar	-	
Bankanın yükümlülüklerinin gerçeğe uygun değerlerinde, kredi değerliliğindeki değişikliklere bağlı olarak oluşan farklar sonucu ortaya çıkan gerçekleşmemiş kazançlar ve kayıplar	-	
Tanımlanmış fayda plan varlıklarının net tutarı	-	
Bankanın kendi çekirdek sermayesine yapmış olduğu doğrudan veya dolaylı yatırımlar	-	
Kanununun 56 ncı maddesinin dördüncü fıkrasına aykırı olarak edinilen paylar	-	
Ortaklık paylarının %10 veya daha azına sahip olunan ve konsolide edilmeyen bankalar ve finansal kuruluşların özkaynak unsurlarına yapılan yatırımların net uzun pozisyonları toplamının, bankanın çekirdek sermayesinin %10’unu aşan kısmı	-	
Ortaklık paylarının %10’dan daha fazlasına sahip olunan ve konsolide edilmeyen bankalar ve finansal kuruluşların çekirdek sermaye unsurlarına yapılan yatırımların net uzun pozisyonlarının çekirdek sermayenin %10’unu aşan kısmı	-	
İpotek hizmeti sunma haklarının çekirdek sermayenin %10’unu aşan kısmı	-	
Geçici farklara dayanan ertelenmiş vergi varlıklarının çekirdek sermayenin %10’unu aşan kısmı	-	
Bankaların Özkaynaklarına İlişkin Yönetmeliğin Geçici 2 nci maddesinin ikinci fıkrası uyarınca çekirdek sermayenin %15’ini aşan tutarlar	-	
Ortaklık paylarının %10’dan daha fazlasına sahip olunan ve konsolide edilmeyen bankalar ve finansal kuruluşların çekirdek sermaye unsurlarına yapılan yatırımların net uzun pozisyonlarından kaynaklanan aşım tutarı	-	
İpotek hizmeti sunma haklarından kaynaklanan aşım tutarı	-	
Geçici farklara dayanan ertelenmiş vergi varlıklarından kaynaklanan aşım tutarı	-	
Kurulca belirlenecek diğer kalemler	-	
Yeterli ilave ana sermaye veya katkı sermaye bulunmaması halinde çekirdek sermayeden indirim yapılacak tutar	-	
Çekirdek Sermayeden Yapılan İndirimler Toplamı	600,072	
Çekirdek Sermaye Toplamı	10,444,321	

TÜRK EKONOMİ BANKASI ANONİM ŞİRKETİ

31 ARALIK 2019 TARİHİ İTİBARIYLA KONSOLİDE FİNANSAL TABLOLARA İLİŞKİN AÇIKLAMA VE DİPNOTLAR

(Tutarlar aksi belirtilmedikçe Bin Türk Lirası (TL) olarak ifade edilmiştir.)

I. Konsolide Özkaynak Kalemlerine İlişkin Açıklamalar (devamı)

Konsolide Özkaynak kalemlerine ilişkin bilgiler : (devamı)

	Cari Dönem 31.12.2019	01.01.2014 Öncesi Uygulamaya İlişkin Tutar(*)
İLAVE ANA SERMAYE		
Çekirdek sermayeye dahil edilmeyen imtiyazlı paylara tekabül eden sermaye ile bunlara ilişkin ihraç primleri	-	-
Kurumca uygun görülen borçlanma araçları ve bunlara ilişkin ihraç primleri	-	-
Kurumca uygun görülen borçlanma araçları ve bunlara ilişkin ihraç primleri (Geçici Madde 4 kapsamında olanlar)	-	-
Üçüncü kişilerin ilave ana sermayedeki payları	67	67
Üçüncü kişilerin ilave ana sermayedeki payları (Geçici Madde 3 kapsamında olanlar)	67	67
İndirimler Öncesi İlave Ana Sermaye	67	67
İlave Ana Sermayeden Yapılacak İndirimler		
Bankanın kendi ilave ana sermayesine yapmış olduğu doğrudan veya dolaylı yatırımlar	-	-
Bankanın ilave ana sermaye kalemlerine yatırım yapan bankalar ile finansal kuruluşlar tarafından ihraç edilen ve Yönetmeliğin 7 nci maddesinde belirtilen şartları taşıyan özkaynak kalemlerine bankanın yaptığı yatırımlar	-	-
Ortaklık paylarının %10 veya daha azına sahip olunan ve konsolide edilmeyen bankalar ve finansal kuruluşların özkaynak unsurlarına yapılan yatırımların net uzun pozisyonları toplamının, bankanın çekirdek sermayesinin %10 unu aşan kısmı	-	-
Ortaklık paylarının %10 veya daha fazlasına sahip olunan ve konsolide edilmeyen bankalar ve finansal kuruluşların ilave ana sermaye unsurlarına yapılan yatırımların net uzun pozisyonları toplamı	-	-
Kurulca belirlenecek diğer kalemler	-	-
Geçiş Sürecinde Ana Sermayeden İndirilmeye Devam Edecek Unsurlar		
Şerefiye veya diğer maddi olmayan duran varlıklar ve bunlara ilişkin ertelenmiş vergi yükümlülüklerinin Bankaların Özkaynaklarına İlişkin Yönetmeliğin Geçici 2 nci maddesinin birinci fıkrası uyarınca çekirdek sermayeden indirilmeyen kısmı (-)	-	-
Net ertelenmiş vergi varlığı/vergi borcunun Bankaların Özkaynaklarına İlişkin Yönetmeliğin Geçici 2 nci maddesinin birinci fıkrası uyarınca çekirdek sermayeden indirilmeyen kısmı (-)	-	-
Yeterli katkı sermaye bulunmaması halinde ilave ana sermayeden indirim yapılacak tutar (-)	-	-
İlave ana sermayeden yapılan indirimler toplamı	-	-
İlave Ana Sermaye Toplamı	67	67
Ana Sermaye Toplamı (Ana Sermaye= Çekirdek Sermaye + İlave Ana Sermaye)	10,444,388	10,444,388
KATKI SERMAYE		
Kurumca uygun görülen borçlanma araçları ve bunlara ilişkin ihraç primleri	3,145,908	-
Kurumca uygun görülen borçlanma araçları ve bunlara ilişkin ihraç primleri (Geçici Madde 4 kapsamında olanlar)	-	-
Üçüncü Kişilerin Katkı Sermayedeki Payları	88	88
Üçüncü kişilerin Katkı Sermayedeki Payları (Geçici Madde 3 kapsamında olanlar)	88	88
Karşılıklar (Bankaların Özkaynaklarına İlişkin Yönetmeliğin 8 inci maddesinin birinci fıkrasında belirtilen tutarlar)	956,837	-
İndirimler Öncesi Katkı Sermaye	4,102,833	4,102,833
Katkı Sermayeden Yapılacak İndirimler		
Bankanın kendi katkı sermayesine yapmış olduğu doğrudan veya dolaylı yatırımlar (-)	-	-
Bankanın katkı sermaye kalemlerine yatırım yapan bankalar ile finansal kuruluşlar tarafından ihraç edilen ve Yönetmeliğin 8 inci maddesinde belirtilen şartları taşıyan özkaynak kalemlerine bankanın yaptığı yatırımlar	-	-
Ortaklık paylarının %10 veya daha azına sahip olunan ve konsolide edilmeyen bankalar ve finansal kuruluşların özkaynak unsurlarına yapılan yatırımların net uzun pozisyonları toplamının, bankanın çekirdek sermayesinin %10 unu aşan kısmı (-)	-	-
Ortaklık paylarının %10 veya daha fazlasına sahip olunan ve konsolide edilmeyen bankalar ve finansal kuruluşların katkı sermaye unsurlarına yapılan yatırımların net uzun pozisyonları toplamı	-	-
Kurulca belirlenecek diğer kalemler (-)	-	-
Katkı Sermayeden Yapılan İndirimler Toplamı	-	-
Katkı Sermaye Toplamı	4,102,833	4,102,833
Toplam Özkaynak (Ana Sermaye ve Katkı Sermaye Toplamı)	14,547,221	14,547,221

TÜRK EKONOMİ BANKASI ANONİM ŞİRKETİ

31 ARALIK 2019 TARİHİ İTİBARIYLA KONSOLİDE FİNANSAL TABLOLARA İLİŞKİN AÇIKLAMA VE DİPNOTLAR

(Tutarlar aksi belirtilmedikçe Bin Türk Lirası (TL) olarak ifade edilmiştir.)

I. Konsolide Özkaynak Kalemlerine İlişkin Açıklamalar (devamı)

Konsolide Özkaynak kalemlerine ilişkin bilgiler: (devamı)

	Cari Dönem 31.12.2019	01.01.2014 Öncesi Uygulamaya İlişkin Tutar(*)
Ana Sermaye ve Katkı Sermaye Toplamı (Toplam Özkaynak)	-	-
Kanunun 50 ve 51 inci maddeleri hükümlerine aykırı olarak kullanılan krediler	2,467	-
Kanunun 57 nci maddesinin birinci fıkrasındaki sınırı aşan tutarlar ile bankaların alacaklarından dolayı edinmek zorunda kaldıkları ve aynı madde uyarınca elden çıkarmaları gereken emtia ve gayrimenkullerden edinim tarihinden itibaren beş yıl geçmesine rağmen elden çıkarılmayanların net defter değerleri	-	-
Kurulca belirlenecek diğer hesaplar	6,224	-
Geçiş Sürecinde Ana Sermaye ve Katkı Sermaye Toplamından (Sermayeden) İndirilmeye Devam Edecek Unsurlar	-	-
Ortaklık paylarının yüzde %10 veya daha azına sahip olunan ve konsolide edilmeyen bankalar ve finansal kuruluşların özkaynak unsurlarına yapılan yatırımların net uzun pozisyonları toplamının, bankanın çekirdek sermayesinin yüzde onunu aşan kısmının, Bankaların Özkaynaklarına İlişkin Yönetmeliğin Geçici 2 nci maddesinin birinci fıkrası uyarınca çekirdek sermayeden, ilave ana sermayeden ve katkı sermayeden indirilmeyen kısmı	-	-
Ortaklık paylarının %10'dan daha fazlasına sahip olunan ve konsolide edilmeyen bankalar ve finansal kuruluşların doğrudan ya da dolaylı olarak ilave ana sermaye ve katkı sermaye unsurlarına yapılan yatırımların net uzun pozisyonlarının toplam tutarının Bankaların Özkaynaklarına İlişkin Yönetmeliğin Geçici 2 nci maddesinin birinci fıkrası uyarınca, ilave ana sermayeden ve katkı sermayeden indirilmeyen kısmı	-	-
Ortaklık paylarının %10'dan daha fazlasına sahip olunan ve konsolide edilmeyen bankalar ve finansal kuruluşların çekirdek sermaye unsurlarına yapılan yatırımların net uzun pozisyonlarının, geçici farklara dayanan ertelenmiş vergi varlıklarının ve ipotek hizmeti sunma haklarının Bankaların Özkaynaklarına İlişkin Yönetmeliğin Geçici 2 nci maddesinin ikinci fıkrasının (1) ve (2) nci alt bentleri uyarınca çekirdek sermayeden indirilecek tutarlarının, Yönetmeliğin Geçici 2 nci maddesinin birinci fıkrası uyarınca çekirdek sermayeden indirilmeyen kısmı	-	-
ÖZKAYNAK		
Toplam Özkaynak (Ana sermaye ve katkı sermaye toplamı)	14,538,530	-
Toplam Risk Ağırlıklı Tutarlar	86,848,849	-
SERMAYE YETERLİLİĞİ ORANLARI		
Konsolide Çekirdek Sermaye Yeterliliği Oranı (%)	12.03	-
Konsolide Ana Sermaye Yeterliliği Oranı (%)	12.03	-
Konsolide Sermaye Yeterliliği Oranı (%)	16.74	-
TAMPONLAR		
Toplam ilave çekirdek sermaye gereksinimi oranı (a+b+c)	2.50	-
a) Sermaye koruma tamponu oranı (%)	2.50	-
b) Bankaya özgü döngüsel sermaye tamponu oranı (%)	-	-
c) Sistemik önemli banka tamponu oranı (%)	-	-
Sermaye Koruma ve Döngüsel Sermaye Tamponlarına İlişkin Yönetmeliğin 4 üncü maddesinin birinci fıkrası uyarınca hesaplanacak ilave çekirdek sermaye tutarının risk ağırlıklı varlıklar tutarına oranı (%)	3.52	-
Uygulanacak İndirim Esaslarında Aşım Tutarının Altında Kalan Tutarlar		
Ortaklık paylarının %10 veya daha azına sahip olunan ve konsolide edilmeyen bankalar ve finansal kuruluşların özkaynak unsurlarına yapılan yatırımların net uzun pozisyonlarından kaynaklanan tutar	124,855	-
Ortaklık paylarının %10'dan daha fazlasına sahip olunan ve konsolide edilmeyen bankalar ve finansal kuruluşların çekirdek sermaye unsurlarına yapılan yatırımların net uzun pozisyonlarından kaynaklanan tutar	-	-
İpotek hizmeti sunma haklarından kaynaklanan tutar	-	-
Geçici farklara dayanan ertelenmiş vergi varlıklarından kaynaklanan tutar	667,146	-
Katkı Sermaye Hesaplamasında Dikkate Alınan Karşılıklara İlişkin Sınırlar		
Standart yaklaşımın kullanıldığı alacaklar için ayrılan genel karşılıklar (Onbindeyüzyirmibeşlik sınır öncesi)	1,507,423	-
Standart yaklaşımın kullanıldığı alacaklar için ayrılan genel karşılıkların risk ağırlıklı tutarlar toplamının %1.25'ine kadar olan kısmı (**)	956,837	-
Toplam karşılık tutarının, Kredi Riskine Esas Tutarın İçsel Derecelendirmeye Dayalı Yaklaşımlar ile Hesaplanmasına İlişkin Tebliğ uyarınca hesaplanan toplam beklenen kayıp tutarını aşan kısmı	-	-
Toplam karşılık tutarının, Kredi Riskine Esas Tutarın İçsel Derecelendirmeye Dayalı Yaklaşımlar ile Hesaplanmasına İlişkin Tebliğ uyarınca hesaplanan toplam beklenen kayıp tutarını aşan kısmının, alacakların risk ağırlıklı tutarları toplamının %0.6'sına kadar olan kısmı	-	-
Geçici Madde 4 hükümlerine tabi borçlanma araçları (1 Ocak 2018 ve 1 Ocak 2022 arasında uygulanmak üzere)		
Geçici Madde 4 hükümlerine tabi ilave ana sermaye kalemlerine ilişkin üst sınır	-	-
Geçici Madde 4 hükümlerine tabi ilave ana sermaye kalemlerine ilişkin üst sınırı aşan kısmı	-	-
Geçici Madde 4 hükümlerine tabi katkı sermaye kalemlerine ilişkin üst sınır	-	-
Geçici Madde 4 hükümlerine tabi katkı sermaye kalemlerine ilişkin üst sınırı aşan kısmı	-	-
TFRS 9 kapsamında beklenen kredi zarar karşılıkları ile TFRS 9 uygulamasına başlanmadan önce hesaplanan toplam karşılık tutarı arasındaki pozitif fark	265,721	-

(*) Geçiş hükümleri kapsamında dikkate alınacak tutarlar geçiş sürecinin sonunda dikkate alınacak tutarları göstermektedir.

(**) TFRS 9 kapsamında beklenen kredi zarar karşılıkları ile TFRS 9 uygulamasına başlanmadan önce hesaplanan toplam karşılık tutarı arasındaki pozitif fark düşülmüş rakamdır

TÜRK EKONOMİ BANKASI ANONİM ŞİRKETİ

31 ARALIK 2019 TARİHİ İTİBARIYLA KONSOLİDE FİNANSAL TABLOLARA İLİŞKİN AÇIKLAMA VE DİPNOTLAR

(Tutarlar aksi belirtilmedikçe Bin Türk Lirası (TL) olarak ifade edilmiştir.)

I. Konsolide Özkaynak Kalemlerine İlişkin Açıklamalar (devamı)

Konsolide Özkaynak kalemlerine ilişkin bilgiler: (devamı)

	Önceki Dönem 31.12.2018	01.01.2014 Öncesi Uygulamaya İlişkin Tutar(*)
Çekirdek Sermaye		
Bankanın tasfiyesi halinde alacak hakkı açısından diğer tüm alacaklardan sonra gelen ödenmiş sermaye	2,404,652	
Hisse senedi ihraç primleri	2,565	
Yedek akçeler	6,601,021	
Türkiye Muhasebe Standartları (TMS) uyarınca özkaynaklara yansıtılan kazançlar	-	
Kâr	1,062,214	
Net Dönem Kâr	1,052,717	
Geçmiş Yıllar Kâr	9,497	
İştirakler, bağlı ortaklıklar ve birlikte kontrol edilen ortaklıklardan bedelsiz olarak edinilen ve dönem kârı içerisinde muhasebeleştirilmeyen hisseler	527	
Azınlık payları	209	314
İndirimler Öncesi Çekirdek Sermaye	10,071,188	
Çekirdek Sermayeden Yapılacak İndirimler		
Bankaların Özkaynaklarına İlişkin Yönetmeliğin 9 uncu maddesinin birinci fıkrasının (i) bendi uyarınca hesaplanan değerlendirme ayarlamaları	-	
Net dönem zararı ile geçmiş yıllar zararı toplamının yedek akçelerle karşılanamayan kısmı ile TMS uyarınca özkaynaklara yansıtılan kayıplar	139,731	
Faaliyet kiralaması geliştirme maliyetleri	49,477	
İlgili ertelenmiş vergi yükümlülüğü ile mahsup edildikten sonra kalan şerefiye	421,124	421,124
İpotek hizmeti sunma hakları hariç olmak üzere ilgili ertelenmiş vergi yükümlülüğü ile mahsup edildikten sonra kalan diğer maddi olmayan duran varlıklar	102,530	102,530
Geçici farklara dayanan ertelenmiş vergi varlıkları hariç olmak üzere gelecek dönemlerde elde edilecek vergilendirilebilir gelirlere dayanan ertelenmiş vergi varlığının, ilgili ertelenmiş vergi yükümlülüğü ile mahsup edildikten sonra kalan kısmı	-	
Gerçeğe uygun değeri üzerinden izlenmeyen varlık veya yükümlülüklerin nakit akış riskinden korunma işlemine konu edilmesi halinde ortaya çıkan farklar	-	
Kredi Riskine Esas Tutarın İçsel Derecelendirmeye Dayalı Yaklaşımlar ile Hesaplanmasına İlişkin Tebliğ uyarınca hesaplanan toplam beklenen kayıp tutarının, toplam karşılık tutarını aşan kısmı	-	
Menkul kıymetleştirme işlemlerinden kaynaklanan kazançlar	-	
Bankanın yükümlülüklerinin gerçeğe uygun değerlerinde, kredi değerliliğindeki değişikliklere bağlı olarak oluşan farklar sonucu ortaya çıkan gerçekleşmemiş kazançlar ve kayıplar	-	
Tanımlanmış fayda plan varlıklarının net tutarı	-	
Bankanın kendi çekirdek sermayesine yapmış olduğu doğrudan veya dolaylı yatırımlar	-	
Kanununun 56 ncı maddesinin dördüncü fıkrasına aykırı olarak edinilen paylar	-	
Ortaklık paylarının %10 veya daha azına sahip olunan ve konsolide edilmeyen bankalar ve finansal kuruluşların özkaynak unsurlarına yapılan yatırımların net uzun pozisyonları toplamının, bankanın çekirdek sermayesinin %10'unu aşan kısmı	-	
Ortaklık paylarının %10'dan daha fazlasına sahip olunan ve konsolide edilmeyen bankalar ve finansal kuruluşların çekirdek sermaye unsurlarına yapılan yatırımların net uzun pozisyonlarının çekirdek sermayenin %10'unu aşan kısmı	-	
İpotek hizmeti sunma haklarının çekirdek sermayenin %10'unu aşan kısmı	-	
Geçici farklara dayanan ertelenmiş vergi varlıklarının çekirdek sermayenin %10'unu aşan kısmı	-	
Bankaların Özkaynaklarına İlişkin Yönetmeliğin Geçici 2 nci maddesinin ikinci fıkrası uyarınca çekirdek sermayenin %15'ini aşan tutarlar	-	
Ortaklık paylarının %10'dan daha fazlasına sahip olunan ve konsolide edilmeyen bankalar ve finansal kuruluşların çekirdek sermaye unsurlarına yapılan yatırımların net uzun pozisyonlarından kaynaklanan aşım tutarı	-	
İpotek hizmeti sunma haklarından kaynaklanan aşım tutarı	-	
Geçici farklara dayanan ertelenmiş vergi varlıklarından kaynaklanan aşım tutarı	-	
Kurulca belirlenecek diğer kalemler	-	
Yeterli ilave ana sermaye veya katkı sermaye bulunmaması halinde çekirdek sermayeden indirim yapılacak tutar	-	
Çekirdek Sermayeden Yapılan İndirimler Toplamı	712,862	
Çekirdek Sermaye Toplamı	9,358,326	

TÜRK EKONOMİ BANKASI ANONİM ŞİRKETİ

31 ARALIK 2019 TARİHİ İTİBARIYLA KONSOLİDE FİNANSAL TABLOLARA İLİŞKİN AÇIKLAMA VE DİPNOTLAR

(Tutarlar aksi belirtilmedikçe Bin Türk Lirası (TL) olarak ifade edilmiştir.)

I. Konsolide Özkaynak Kalemlerine İlişkin Açıklamalar (devamı)

Konsolide Özkaynak kalemlerine ilişkin bilgiler : (devamı)

	Önceki Dönem 31.12.2018	01.01.2014 Öncesi Uygulamaya İlişkin Tutar(*)
İLAVE ANA SERMAYE		
Çekirdek sermayeye dahil edilmeyen imtiyazlı paylara tekabül eden sermaye ile bunlara ilişkin ihraç primleri	-	-
Kurumca uygun görülen borçlanma araçları ve bunlara ilişkin ihraç primleri	-	-
Kurumca uygun görülen borçlanma araçları ve bunlara ilişkin ihraç primleri (Geçici Madde 4 kapsamında olanlar)	-	-
Üçüncü kişilerin ilave ana sermayedeki payları	45	45
Üçüncü kişilerin ilave ana sermayedeki payları (Geçici Madde 3 kapsamında olanlar)	45	45
İndirimler Öncesi İlave Ana Sermaye	45	45
İlave Ana Sermayeden Yapılacak İndirimler		
Bankanın kendi ilave ana sermayesine yapmış olduğu doğrudan veya dolaylı yatırımlar	-	-
Bankanın ilave ana sermaye kalemlerine yatırım yapan bankalar ile finansal kuruluşlar tarafından ihraç edilen ve Yönetmeliğin 7 nci maddesinde belirtilen şartları taşıyan özkaynak kalemlerine bankanın yaptığı yatırımlar	-	-
Ortaklık paylarının %10 veya daha azına sahip olunan ve konsolide edilmeyen bankalar ve finansal kuruluşların özkaynak unsurlarına yapılan yatırımların net uzun pozisyonları toplamının, bankanın çekirdek sermayesinin %10 nunu aşan kısmı	-	-
Ortaklık paylarının %10 veya daha fazlasına sahip olunan ve konsolide edilmeyen bankalar ve finansal kuruluşların ilave ana sermaye unsurlarına yapılan yatırımların net uzun pozisyonları toplamı	-	-
Kurulca belirlenecek diğer kalemler	-	-
Geçiş Sürecinde Ana Sermayeden İndirilmeye Devam Edecek Unsurlar		
Şerefiye veya diğer maddi olmayan duran varlıklar ve bunlara ilişkin ertelenmiş vergi yükümlülüklerinin Bankaların Özkaynaklarına İlişkin Yönetmeliğin Geçici 2 nci maddesinin birinci fıkrası uyarınca çekirdek sermayeden indirilmeyen kısmı (-)	-	-
Net ertelenmiş vergi varlığı/vergi borcunun Bankaların Özkaynaklarına İlişkin Yönetmeliğin Geçici 2 nci maddesinin birinci fıkrası uyarınca çekirdek sermayeden indirilmeyen kısmı (-)	-	-
Yeterli katkı sermaye bulunmaması halinde ilave ana sermayeden indirim yapılacak tutar (-)	-	-
İlave ana sermayeden yapılan indirimler toplamı	-	-
İlave Ana Sermaye Toplamı	45	45
Ana Sermaye Toplamı (Ana Sermaye= Çekirdek Sermaye + İlave Ana Sermaye)	9,358,371	9,358,371
KATKI SERMAYE		
Kurumca uygun görülen borçlanma araçları ve bunlara ilişkin ihraç primleri	2,465,663	2,465,663
Kurumca uygun görülen borçlanma araçları ve bunlara ilişkin ihraç primleri (Geçici Madde 4 kapsamında olanlar)	316,403	316,403
Üçüncü Kişilerin Katkı Sermayedeki Payları	60	60
Üçüncü kişilerin Katkı Sermayedeki Payları (Geçici Madde 3 kapsamında olanlar)	60	60
Karşılıklar (Bankaların Özkaynaklarına İlişkin Yönetmeliğin 8 inci maddesinin birinci fıkrasında belirtilen tutarlar)	868,480	868,480
İndirimler Öncesi Katkı Sermaye	3,650,606	3,650,606
Katkı Sermayeden Yapılacak İndirimler		
Bankanın kendi katkı sermayesine yapmış olduğu doğrudan veya dolaylı yatırımlar (-)	-	-
Bankanın katkı sermaye kalemlerine yatırım yapan bankalar ile finansal kuruluşlar tarafından ihraç edilen ve Yönetmeliğin 8 inci maddesinde belirtilen şartları taşıyan özkaynak kalemlerine bankanın yaptığı yatırımlar	-	-
Ortaklık paylarının %10 veya daha azına sahip olunan ve konsolide edilmeyen bankalar ve finansal kuruluşların özkaynak unsurlarına yapılan yatırımların net uzun pozisyonları toplamının, bankanın çekirdek sermayesinin %10 nunu aşan kısmı (-)	-	-
Ortaklık paylarının %10 veya daha fazlasına sahip olunan ve konsolide edilmeyen bankalar ve finansal kuruluşların katkı sermaye unsurlarına yapılan yatırımların net uzun pozisyonları toplamı	-	-
Kurulca belirlenecek diğer kalemler (-)	-	-
Katkı Sermayeden Yapılan İndirimler Toplamı	-	-
Katkı Sermaye Toplamı	3,650,606	3,650,606
Toplam Özkaynak (Ana Sermaye ve Katkı Sermaye Toplamı)	13,008,977	13,008,977

TÜRK EKONOMİ BANKASI ANONİM ŞİRKETİ

31 ARALIK 2019 TARİHİ İTİBARIYLA KONSOLİDE FİNANSAL TABLOLARA İLİŞKİN AÇIKLAMA VE DİPNOTLAR

(Tutarlar aksi belirtilmedikçe Bin Türk Lirası (TL) olarak ifade edilmiştir.)

I. Konsolide Özkaynak Kalemlerine İlişkin Açıklamalar (devamı)

Konsolide Özkaynak kalemlerine ilişkin bilgiler: (devamı)

	Önceki Dönem 31.12.2018	01.01.2014 Öncesi Uygulamaya İlişkin Tutar(*)
Ana Sermaye ve Katkı Sermaye Toplamı (Toplam Özkaynak)		
Kanununun 50 ve 51 inci maddeleri hükümlerine aykırı olarak kullanılan krediler	12,375	
Kanununun 57 nci maddesinin birinci fıkrasındaki sınırı aşan tutarlar ile bankaların alacaklarından dolayı edinmek zorunda kaldıkları ve aynı madde uyarınca elden çıkarmaları gereken emtia ve gayrimenkullerden edinim tarihinden itibaren beş yıl geçmesine rağmen elden çıkarılmayanların net defter değerleri	-	
Kurulca belirlenecek diğer hesaplar	1	
Geçiş Sürecinde Ana Sermaye ve Katkı Sermaye Toplamından (Sermayeden) İndirilmeye Devam Edecek Unsurlar		
Ortaklık paylarının yüzde %10 veya daha azına sahip olunan ve konsolide edilmeyen bankalar ve finansal kuruluşların özkaynak unsurlarına yapılan yatırımların net uzun pozisyonları toplamının, bankanın çekirdek sermayesinin yüzde onunu aşan kısmının, Bankaların Özkaynaklarına İlişkin Yönetmeliğin Geçici 2 nci maddesinin birinci fıkrası uyarınca çekirdek sermayeden, ilave ana sermayeden ve katkı sermayeden indirilmeyen kısmı	-	
Ortaklık paylarının %10'dan daha fazlasına sahip olunan ve konsolide edilmeyen bankalar ve finansal kuruluşların doğrudan ya da dolaylı olarak ilave ana sermaye ve katkı sermaye unsurlarına yapılan yatırımların net uzun pozisyonlarının toplam tutarının Bankaların Özkaynaklarına İlişkin Yönetmeliğin Geçici 2 nci maddesinin birinci fıkrası uyarınca, ilave ana sermayeden ve katkı sermayeden indirilmeyen kısmı	-	
Ortaklık paylarının %10'dan daha fazlasına sahip olunan ve konsolide edilmeyen bankalar ve finansal kuruluşların çekirdek sermaye unsurlarına yapılan yatırımların net uzun pozisyonlarının, geçici farklara dayanan ertelenmiş vergi varlıklarının ve ipotek hizmeti sunma haklarının Bankaların Özkaynaklarına İlişkin Yönetmeliğin Geçici 2 nci maddesinin ikinci fıkrasının (1) ve (2) nci alt bentleri uyarınca çekirdek sermayeden indirilecek tutarlarının, Yönetmeliğin Geçici 2 nci maddesinin birinci fıkrası uyarınca çekirdek sermayeden indirilmeyen kısmı	-	
ÖZKAYNAK		
Toplam Özkaynak (Ana sermaye ve katkı sermaye toplamı)	12,996,601	
Toplam Risk Ağırlıklı Tutarlar	77,833,576	
SERMAYE YETERLİLİĞİ ORANLARI		
Konsolide Çekirdek Sermaye Yeterliliği Oranı (%)	12.02	
Konsolide Ana Sermaye Yeterliliği Oranı (%)	12.02	
Konsolide Sermaye Yeterliliği Oranı (%)	16.70	
TAMPONLAR		
Toplam ilave çekirdek sermaye gereksinimi oranı (a+b+c)	1.88	
a) Sermaye koruma tamponu oranı (%)	1.88	
b) Bankaya özgü döngüsel sermaye tamponu oranı (%)	-	
c) Sistemik önemli banka tamponu oranı (%)	-	
Sermaye Koruma ve Döngüsel Sermaye Tamponlarına İlişkin Yönetmeliğin 4 üncü maddesinin birinci fıkrası uyarınca hesaplanacak ilave çekirdek sermaye tutarının risk ağırlıklı varlıklar tutarına oranı (%)	4.14	
Uygulanacak İndirim Esaslarında Aşım Tutarının Altında Kalan Tutarlar		
Ortaklık paylarının %10 veya daha azına sahip olunan ve konsolide edilmeyen bankalar ve finansal kuruluşların özkaynak unsurlarına yapılan yatırımların net uzun pozisyonlarından kaynaklanan tutar	88,526	
Ortaklık paylarının %10'dan daha fazlasına sahip olunan ve konsolide edilmeyen bankalar ve finansal kuruluşların çekirdek sermaye unsurlarına yapılan yatırımların net uzun pozisyonlarından kaynaklanan tutar	-	
İpotek hizmeti sunma haklarından kaynaklanan tutar	-	
Geçici farklara dayanan ertelenmiş vergi varlıklarından kaynaklanan tutar	208,699	
Katkı Sermaye Hesaplamasında Dikkate Alınan Karşılıklara İlişkin Sınırlar		
Standart yaklaşımın kullanıldığı alacaklar için ayrılan genel karşılıklar (Onbindeüzyirmibeşlik sınır öncesi)	1,358,020	
Standart yaklaşımın kullanıldığı alacaklar için ayrılan genel karşılıkların risk ağırlıklı tutarlar toplamının %1.25'ine kadar olan kısmı (**)	868,480	
Toplam karşılık tutarının, Kredi Riskine Esas Tutarın İçsel Derecelendirmeye Dayalı Yaklaşımlar ile Hesaplanmasına İlişkin Tebliğ uyarınca hesaplanan toplam beklenen kayıp tutarını aşan kısmı	-	
Toplam karşılık tutarının, Kredi Riskine Esas Tutarın İçsel Derecelendirmeye Dayalı Yaklaşımlar ile Hesaplanmasına İlişkin Tebliğ uyarınca hesaplanan toplam beklenen kayıp tutarını aşan kısmının, alacakların risk ağırlıklı tutarları toplamının %0.6'sına kadar olan kısmı	-	
Geçici Madde 4 hükümlerine tabi borçlanma araçları (1 Ocak 2018 ve 1 Ocak 2022 arasında uygulanmak üzere)		
Geçici Madde 4 hükümlerine tabi ilave ana sermaye kalemlerine ilişkin üst sınır	-	
Geçici Madde 4 hükümlerine tabi ilave ana sermaye kalemlerine ilişkin üst sınırı aşan kısmı	-	
Geçici Madde 4 hükümlerine tabi katkı sermaye kalemlerine ilişkin üst sınır	-	
Geçici Madde 4 hükümlerine tabi katkı sermaye kalemlerine ilişkin üst sınırı aşan kısmı	-	
TFRS 9 kapsamında beklenen kredi zarar karşılıkları ile TFRS 9 uygulamasına başlanmadan önce hesaplanan toplam karşılık tutarı arasındaki pozitif fark	354,295	

(*) Geçiş hükümleri kapsamında dikkate alınacak tutarlar geçiş sürecinin sonunda dikkate alınacak tutarları göstermektedir.

(**) TFRS 9 kapsamında beklenen kredi zarar karşılıkları ile TFRS 9 uygulamasına başlanmadan önce hesaplanan toplam karşılık tutarı arasındaki pozitif fark düşülmüş rakamdır.

TÜRK EKONOMİ BANKASI ANONİM ŞİRKETİ

31 ARALIK 2019 TARİHİ İTİBARIYLA KONSOLİDE FİNANSAL TABLOLARA İLİŞKİN AÇIKLAMA VE DİPNOTLAR

(Tutarlar aksi belirtilmedikçe Bin Türk Lirası (TL) olarak ifade edilmiştir.)

I. Konsolide Özkaynak Kalemlerine İlişkin Açıklamalar (devamı)

Konsolide Özkaynak kalemlerine ilişkin bilgiler : (devamı)

	T	T-1	T-2	T-3	T-4
ÖZKAYNAK UNSURLARI					
Çekirdek Sermaye	10,444,321	10,141,013	9,926,306	9,519,181	9,358,326
Geçiş Süreci Uygulanmamış Çekirdek Sermaye (a)	10,178,600	9,875,292	9,660,585	9,253,460	9,004,031
Ana Sermaye	10,444,388	10,141,061	9,926,364	9,519,229	9,358,371
Geçiş Süreci Uygulanmamış Ana Sermaye (b)	10,178,667	9,875,340	9,660,643	9,253,508	9,004,076
Özkaynak	14,538,530	14,000,366	13,914,911	13,285,848	12,996,601
Geçiş Süreci Uygulanmamış Özkaynak (c)	14,272,809	13,734,645	13,649,190	13,020,127	12,642,306
TOPLAM RİSK AĞIRLIKLI TUTARLAR					
Toplam Risk Ağırlıklı Tutarlar	86,848,849	85,541,783	84,742,241	85,648,245	77,833,576
SERMAYE YETERLİLİĞİ ORANLARI					
Çekirdek Sermaye Yeterliliği Oranı (%)	12.03	11.86	11.71	11.11	12.02
Geçiş Süreci Uygulanmamış Çekirdek Sermaye Yeterliliği Oranı (%) (ç)	11.72	11.54	11.40	10.80	11.57
Ana Sermaye Yeterliliği Oranı (%)	12.03	11.86	11.71	11.11	12.02
Geçiş Süreci Uygulanmamış Ana Sermaye Yeterliliği Oranı (%) (ç)	11.72	11.54	11.40	10.80	11.57
Sermaye Yeterliliği Oranı (%)	16.74	16.37	16.42	15.51	16.70
Geçiş Süreci Uygulanmamış Sermaye Yeterliliği Oranı (%) (ç)	16.43	16.06	16.11	15.20	16.24
KALDIRAÇ ORANI					
Kaldıraç Oranı Toplam Risk Tutarı	150,407,443	150,775,475	152,240,915	151,922,800	137,491,434
Kaldıraç Oranı	%6.94	%6.73	%6.52	%6.27	%6.81
Geçiş Süreci Uygulanmamış Kaldıraç Oranı (d)	%6.77	%6.55	%6.35	%6.09	%6.55

TFRS 9 geçiş sürecinde temel bilgiler

- a: Bankaların özkaynaklarına ilişkin yönetmeliğin geçici madde 5'inin uygulanmaması durumundaki çekirdek sermaye tutarı
b: Bankaların özkaynaklarına ilişkin yönetmeliğin geçici madde 5'inin uygulanmaması durumundaki ana sermaye tutarı
c: Bankaların özkaynaklarına ilişkin yönetmeliğin geçici madde 5'inin uygulanmaması durumundaki özkaynak tutarı
ç: Bankaların özkaynaklarına ilişkin yönetmeliğin geçici madde 5'inin uygulanmaması durumundaki özkaynak unsurları ile hesaplanan sermaye yeterlilik oranları
d: Bankaların özkaynaklarına ilişkin yönetmeliğin geçici madde 5'inin uygulanmaması durumundaki özkaynak unsurları ile hesaplanan kaldıraç oranı

Özkaynak kalemleri ile bilanço tutarlarının mutabakatına ilişkin açıklamalar:

Bilanço toplam özkaynak	9,909,908
Riskten korunma fonları (etkin kısım)	886,750
Yönetmelik kapsamında yapılan indirimler	(618,058)
TFRS 9 geçiş süreci uygulaması (Geçici 5. madde)	265,721
Çekirdek sermaye	10,444,321
İlave ana sermaye - Üçüncü Kişilerin İlave Ana Sermayedeki Payları	67
Ana sermaye	10,444,388
Beklenen zarar karşılığı (Aşama 1 ve 2)	956,837
Kurumca uygun görülen borçlanma araçları	3,145,908
Yönetmelik kapsamında yapılan indirimler	(8,691)
Üçüncü kişilerin katkı sermayedeki payları	88
Özkaynak toplamı	14,538,530

TÜRK EKONOMİ BANKASI ANONİM ŞİRKETİ

31 ARALIK 2019 TARİHİ İTİBARIYLA KONSOLİDE FİNANSAL TABLOLARA İLİŞKİN AÇIKLAMA VE DİPNOTLAR

(Tutarlar aksi belirtilmedikçe Bin Türk Lirası (TL) olarak ifade edilmiştir.)

I. Konsolide Özkaynak Kalemlerine İlişkin Açıklamalar (devamı)

Özkaynak hesaplamasına dahil edilecek borçlanma araçlarına ilişkin bilgiler:

Özkaynak hesaplamasına dahil edilecek borçlanma araçlarının tümü Ana Ortaklık Banka tarafından ihraç edilmiştir.

İhraççı	TEB	TEB	TEB	TEB
Borçlanma aracının kodu (CUSIP, ISIN vb.)	XS1895575071	XS2023308278	XS1973559484	XS1845118865
Borçlanma aracının tabi olduğu mevzuat	Türkiye	Türkiye	Türkiye	Türkiye
Özkaynak Hesaplamasında Dikkate Alınma Durumu				
1/1/2015'den itibaren %10 oranında azaltılarak dikkate alınma uygulamasına tabi olma durumu	Hayır	Hayır	Hayır	Hayır
Konsolide veya konsolide olmayan bazda veya hem konsolide hem konsolide olmayan bazda geçerlilik durumu	Geçerli	Geçerli	Geçerli	Geçerli
Borçlanma aracının türü	Borçlanma aracı	Borçlanma aracı	Borçlanma aracı	Borçlanma aracı
Özkaynak hesaplamasında dikkate alınan tutar (En son raporlama tarihi itibarıyla - Milyon TL)	1,246.1	666.6	400	833.3
Borçlanma aracının nominal değeri (Milyon TL)	1,246.1	666.6	400	833.3
Borçlanma aracının muhasebesel olarak takip edildiği hesap	34701100	34701100	34701100	34701100
Borçlanma aracının ihraç tarihi	05.11.2018	22.07.2019	14.05.2019	27.06.2018
Borçlanma aracının vade yapısı (Vadesiz/Vadeli)	Vadeli	Vadeli	Vadeli	Vadeli
Borçlanma aracının başlangıç vadesi	05.11.2028	22.07.2029	14.05.2029	27.06.2028
İhraççının BDDK onayına bağlı geri ödeme hakkının olup olmadığı	Var	Var	Var	Var
Geri ödeme opsiyonu tarihi, şarta bağlı geri ödeme opsiyonları ve geri ödenecek tutar	05.11.2023	22.07.2024	14.05.2024	27.06.2023
Mütekip geri ödeme opsiyonu tarihleri	-	-	-	-
Faiz/temettü ödemeleri				
Sabit ya da değişken faiz/temettü ödemeleri	Sabit	Değişken	Değişken	Değişken
Faiz oranı ve faiz oranına ilişkin endeks değeri	%10.40	Euribor+%7.10	Euribor+%7.10	Euribor+%5.10
Temettü ödemesini durduran herhangi bir kısıtlamanın var olup olmadığı	Yok	Yok	Yok	Yok
Tamamen isteğe bağlı, kısmen isteğe bağlı ya da mecburi olma özelliği	Mecburi	Mecburi	Mecburi	Mecburi
Faiz artırımını gibi geri ödemeyi teşvik edecek bir unsurun olup olmadığı	Yok	Yok	Yok	Yok
Birikimsiz ya da birikimli olma özelliği	Yok	Yok	Yok	Yok
Hisse senedine dönüştürülebilirlik özelliği				
Hisse senedine dönüştürülebilirse, dönüştürmeye sebep olacak tetikleyici olay/olaylar	-	-	-	-
Hisse senedine dönüştürülebilirse, tamamen ya da kısmen dönüştürme özelliği	-	-	-	-
Hisse senedine dönüştürülebilirse, dönüştürme oranı	-	-	-	-
Hisse senedine dönüştürülebilirse, mecburi ya da isteğe bağlı dönüştürme özelliği	-	-	-	-
Hisse senedine dönüştürülebilirse, dönüştürülebilir araç türleri	-	-	-	-
Hisse senedine dönüştürülebilirse, dönüştürülecek borçlanma aracının ihraççısı	-	-	-	-
Değer azaltma özelliği				
Değer azaltma özelliğine sahipse, azaltma sebep olacak tetikleyici olay/olaylar	-	-	-	-
Değer azaltma özelliğine sahipse, tamamen ya da kısmen değer azaltımı özelliği	-	-	-	-
Değer azaltma özelliğine sahipse, sürekli ya da geçici olma özelliği	-	-	-	-
Değeri geçici olarak azaltılabiliyorsa, değer artırım mekanizması	-	-	-	-
Tasfiye halinde alacak hakkı açısından hangi sırada olduğu (Bu borçlanma aracının hemen üstünde yer alan araç)	mevduat ve diğer tüm alacaklar	mevduat ve diğer tüm alacaklar	mevduat ve diğer tüm alacaklar	mevduat ve diğer tüm alacaklar
Bankaların Özkaynaklarına İlişkin Yönetmeliğin 7 nci ve 8 inci maddelerinde yer alan şartlardan haiz olunmayan olup olmadığı	Haiz	Haiz	Haiz	Haiz
Bankaların Özkaynaklarına İlişkin Yönetmeliğin 7 nci ve 8 inci maddelerinde yer alan şartlardan hangilerini haiz olmadığını (*)	-	-	-	-

(*) Madde 8/2 altında geçen (ğ) fıkrası borçlanma aracının silinmesi veya hisse senedine dönüşmesi koşullarını içermektedir.

TÜRK EKONOMİ BANKASI ANONİM ŞİRKETİ

31 ARALIK 2019 TARİHİ İTİBARIYLA KONSOLİDE FİNANSAL TABLOLARA İLİŞKİN AÇIKLAMA VE DİPNOTLAR

(Tutarlar aksi belirtilmedikçe Bin Türk Lirası (TL) olarak ifade edilmiştir.)

II. Konsolide Kredi Riskine İlişkin Açıklamalar

Kredi riski Ana Ortaklık Banka'nın ilişki içinde bulunduğu karşı tarafın; Ana Ortaklık Banka ile yaptığı sözleşme gereklerine uymayarak yükümlülüğünü kısmen veya tamamen zamanında yerine getirememesinden oluşabilecek risk ve zararları ifade etmektedir.

Kredi tahsisi her bir borçlu ve borçlular grubu bazında belirlenen limitler dâhilinde yapılmaktadır. Kredi tahsisi sürecinde Banka'nın içsel derecelendirme süreci çerçevesinde birçok mali ve mali olmayan kriter dikkate alınmaktadır. Coğrafi bölgeler ve sektörler bu kriterler içindedir. Kredilerin sektörel dağılımı yakından izlenmektedir. Ana Ortaklık Banka kredi politikası gereği firmaların derecelendirilmesi kredi limitleri ve teminatlandırma süreci birlikte dikkate alınmakta, maruz kalınan kredi risklerinin izlenmesi gerçekleştirilmektedir.

Hazine işlemlerinden ve müşteri bazı ticari işlemlerden kaynaklanan risk ve limitler günlük olarak takip edilmektedir. Ayrıca muhabir bankaların derecelerine göre tahsis edilen limitleri ile Ana Ortaklık Banka'nın özkaynakları dâhilinde alabileceği maksimum riskin kontrolü de günlük olarak yapılmaktadır. Günlük olarak yapılan işlemlerle ilgili olarak risk limitleri belirlenmekte, bilanço dışı işlemlerle ilgili olarak risk yoğunluğu sistemsel olarak takip edilmektedir.

22 Haziran 2016 tarihli 29750 sayılı “Kredilerin Sınıflandırılması ve Bunlar İçin Ayrılacak Karşılıklara İlişkin Usul ve Esaslar Hakkında Yönetmelik”te öngörüldüğü şekilde kredi ve diğer alacakların borçlularının kredi değerlilikleri düzenli aralıklarla izlenmektedir. Açılan krediler için alınan hesap durumu belgelerinin çoğunluğu denetlenmiş finansal tablolardan alınmaktadır. Denetlenmemiş belgeler ise kredinin tahsis zamanı ile firma finansal tablolarının denetlenme tarihlerinin zamanlama farklılığından kaynaklanmakta olup, finansal tablolar denetlendiği zaman firmalardan temin edilmektedir. Kredi limitleri, denetlenmiş hesap vaziyetlerine göre belirlenmekte, işlemlerin niteliklerine ve firmaların mali yapılarına göre kredi komitesi kararı gereğince teminat unsurları oluşturulmaktadır.

Yeniden yapılandırma, kredi borçlusunun ödemelerinde karşılaştığı ya da karşılaşması muhtemel olan finansal güçlükler nedeniyle tanınan imtiyazları ifade eder. Finansal güçlük içinde olduğu varsayılan kredi borçlusuna tanınan imtiyazlar, borçlu lehine;

- Kredi sözleşmesi koşullarının değiştirilmesi veya
- Kredinin kısmen veya tamamen yeniden finanse edilmesidir.

Yeniden yapılandırmaya tabi olması için firmanın, mutlaka ödeme güçlüğüne düştüğüne dair kanı oluşmalıdır. Somut gelişmeler veya bulgular ile bu kanı desteklenmelidir. Her yapılandırma talebi yetkili kredi tahsis ünitesi tarafından firmanın faaliyetine, sektörel işleyişinin getirdiği gelir yaratma yapısına göre işlem bazında değerlendirilir.

KGF kredilerinde yapılandırmalar güncel mevzuata uyumlu olarak değerlendirilir. 11 Ekim 2018 tarihinde yayınlanan Cumhurbaşkanlığı Kararı kapsamında hazırlanan Hazine Destekli KGF kredilerinin yapılandırılması ile ilgili esaslar dikkate alınır.

Muhasebe uygulamasında, çeşitli nedenlerle anapara veya faiz ödemelerinin tahsili, vadelerinden veya ödenmesi gereken tarihlerden itibaren otuz günden fazla geciken ancak 22 Haziran 2016 tarih ve 29750 sayılı Resmî Gazete’de yayımlanmış olan ve 14 Aralık 2016 tarihli ve 29918 Resmî Gazete’de yayımlanan yönetmelik ile değişiklik yapılan “Kredilerin Sınıflandırılması ve Bunlar İçin Ayrılacak Karşılıklara İlişkin Usul ve Esaslar Hakkında Yönetmelik”te belirtilen Üçüncü Grup kredi olarak sınıflandırma için gerekli gecikme süresi koşulunu taşımayan krediler “tahsili gecikmiş” olarak nitelendirilir; aynı Yönetmelik’te belirtilen üçüncü, dördüncü ve beşinci gruplarda belirtilen tüm alacaklar, tahakkuk ettirilen faizlerin ve borçlu üzerindeki faiz benzeri yüklerin anaparaya ilave edilip edilmediğine veya yeniden finanse edilip edilmediğine bakılmaksızın, bu Yönetmeliğin uygulanmasında “değer kaybına uğramış” krediler olarak kabul edilir.

Ana Ortaklık Banka, “Kredilerin Sınıflandırılması ve Bunlar İçin Ayrılacak Karşılıklara İlişkin Usul ve Esaslar Hakkında Yönetmelik” uyarınca III., IV. ve V. grup kredileri için özel karşılık ayırmaktadır.

TÜRK EKONOMİ BANKASI ANONİM ŞİRKETİ

31 ARALIK 2019 TARİHİ İTİBARIYLA KONSOLİDE FİNANSAL TABLOLARA İLİŞKİN AÇIKLAMA VE DİPNOTLAR

(Tutarlar aksi belirtilmedikçe Bin Türk Lirası (TL) olarak ifade edilmiştir.)

II. Konsolide Kredi Riskine İlişkin Açıklamalar (devamı)

Kredi riski azaltımının etkileri dikkate alınmaksızın mahsup işlemleri sonrası maruz kalınan risklerin toplam tutarı ile farklı risk sınıfları ve türlerine göre ayrılaştırılmış risklerin ilgili döneme ilişkin ortalama tutarı:

Risk Sınıfları	Cari Dönem Risk Tutarı (*)	Ortalama Risk Tutarı (*,**)
Merkezi yönetimlerden veya merkez bankalarından şarta bağlı olan ve olmayan alacaklar	20,831,054	20,547,036
Bölgesel yönetimlerden veya yerel yönetimlerden şarta bağlı olan ve olmayan alacaklar	1,249,725	1,058,763
İdari Birimlerden ve Ticari Olmayan Girişimlerden şarta bağlı olan ve olmayan alacaklar	-	-
Çok taraflı kalkınma bankalarından şarta bağlı olan ve olmayan alacaklar	-	-
Uluslararası teşkilatlardan şarta bağlı olan ve olmayan alacaklar	-	-
Bankalar ve aracı kurumlardan şarta bağlı olan ve olmayan alacaklar	12,087,705	8,920,736
Şarta bağlı olan ve olmayan kurumsal alacaklar	36,384,925	39,232,786
Şarta bağlı olan ve olmayan perakende alacaklar	32,868,263	32,188,225
Şarta bağlı olan ve olmayan gayrimenkul ipoteğiyle teminatlandırılmış alacaklar	12,654,892	10,925,747
Tahsili gecikmiş alacaklar	1,874,933	1,576,011
Kurulca riski yüksek olarak belirlenen alacaklar	-	-
İpotek teminatlı menkul kıymetler	-	-
Menkul kıymetleştirme pozisyonları	-	-
Bankalar ve aracı kurumlardan olan kısa vadeli alacaklar ile kısa vadeli kurumsal alacaklar	-	-
Kolektif yatırım kuruluşu niteliğindeki yatırımlar	-	-
Diğer alacaklar	4,259,299	3,713,329
Hisse senedi yatırımları	132,920	114,471

(*) Kredi Riski Azaltımı öncesi, krediye dönüşüm oranı sonrası risk tutarları verilmiştir.

(**) Ortalama risk tutarı, üçer aylık dönem sonlarında hazırlanan raporlardaki değerlerin aritmetik ortalaması alınarak tespit edilmiştir.

Risk Sınıfları	Önceki Dönem Risk Tutarı (*)	Ortalama Risk Tutarı (*,**)
Merkezi yönetimlerden veya merkez bankalarından şarta bağlı olan ve olmayan alacaklar	20,226,631	17,893,351
Bölgesel yönetimlerden veya yerel yönetimlerden şarta bağlı olan ve olmayan alacaklar	995,628	840,575
İdari Birimlerden ve Ticari Olmayan Girişimlerden şarta bağlı olan ve olmayan alacaklar	-	-
Çok taraflı kalkınma bankalarından şarta bağlı olan ve olmayan alacaklar	-	-
Uluslararası teşkilatlardan şarta bağlı olan ve olmayan alacaklar	-	-
Bankalar ve aracı kurumlardan şarta bağlı olan ve olmayan alacaklar	7,165,998	8,604,245
Şarta bağlı olan ve olmayan kurumsal alacaklar	41,405,053	40,792,674
Şarta bağlı olan ve olmayan perakende alacaklar	30,424,992	32,408,082
Şarta bağlı olan ve olmayan gayrimenkul ipoteğiyle teminatlandırılmış alacaklar	8,872,358	9,295,288
Tahsili gecikmiş alacaklar	1,186,130	864,921
Kurulca riski yüksek olarak belirlenen alacaklar	-	-
İpotek teminatlı menkul kıymetler	-	-
Menkul kıymetleştirme pozisyonları	-	-
Bankalar ve aracı kurumlardan olan kısa vadeli alacaklar ile kısa vadeli kurumsal alacaklar	-	-
Kolektif yatırım kuruluşu niteliğindeki yatırımlar	-	-
Diğer alacaklar	2,891,169	2,400,928
Hisse senedi yatırımları	94,290	81,094

(*) Kredi Riski Azaltımı öncesi, krediye dönüşüm oranı sonrası risk tutarları verilmiştir.

(**) Ortalama risk tutarı, üçer aylık dönem sonlarında hazırlanan raporlardaki değerlerin aritmetik ortalaması alınarak tespit edilmiştir.

TÜRK EKONOMİ BANKASI ANONİM ŞİRKETİ

31 ARALIK 2019 TARİHİ İTİBARIYLA KONSOLİDE FİNANSAL TABLOLARA İLİŞKİN AÇIKLAMA VE DİPNOTLAR

(Tutarlar aksi belirtilmedikçe Bin Türk Lirası (TL) olarak ifade edilmiştir.)

II. Konsolide Kredi Riskine İlişkin Açıklamalar (devamı)

Ana Ortaklık Banka'nın vadeli işlem ve benzeri diğer sözleşmeler cinsinden tutulan pozisyonları için Yönetim Kurulu tarafından işlem limitleri tahsis edilmekte ve işlemler bu limitler dahilinde gerçekleştirilmektedir.

Vadeli işlemlerde hak ve edinimlerin yerine getirilmesi genellikle vadede mümkündür. Ancak riskin minimuma indirilmesi amacıyla mevcut pozisyonların ters pozisyonları gerektiğinde piyasalardan alınarak risk kapatılmaktadır.

Tazmin edilen gayrinakdi krediler, vadesi geldiği halde ödenmeyen krediler gibi aynı risk ağırlığına tabi tutulmaktadır.

Kredilerden yenilenen ve yeniden itfa planına bağlanan kredi ve diğer alacaklar tutar olarak Ana Ortaklık Banka finansal tablolarını önemli ölçüde etkileyecek büyüklükte olmadığından mevzuatta belirlenen izlenme yöntemi dışında ilave bir yöntem geliştirilmemiştir.

Ana Ortaklık Banka'nın yurtdışı mali kurum ve ülke riskleri genellikle uluslararası derecelendirme şirketleri tarafından yatırım seviyesinde olan yani minimum yükümlülüklerini yerine getirememesi riski taşımayan mali kurum ve ülkeler üzerinde alınmaktadır. Bu nedenle karşılaşılabilecek muhtemel riskler Ana Ortaklık Banka'nın mali yapısı dikkate alındığında önemli bir risk oluşturmamaktadır.

Grup'un, uluslararası bankacılık piyasasında aktif bir katılımcı olarak diğer finansal kurumların finansal faaliyetleri ile birlikte değerlendirildiğinde önemli ölçüde kredi riski yoğunluğu bulunmamaktadır.

31 Aralık 2019 itibarıyla, Grup'un ilk büyük 100 ve 200 nakdi kredi müşterisinden olan alacağı toplam nakdi krediler portföyü içindeki payı sırasıyla %20.93 ve %26.44'tür (31 Aralık 2018: %19.44 ve %25.94).

31 Aralık 2019 itibarıyla, Grup'un ilk büyük 100 ve 200 gayrinakdi kredi müşterisinden olan alacağı toplam gayrinakdi krediler portföyü içindeki payı %58.36 ve %66.46'dır (31 Aralık 2018: %55.12 ve %65.42).

31 Aralık 2019 itibarıyla, Grup'un ilk büyük 100 ve 200 kredi müşterisinden olan nakdi ve gayrinakdi alacak tutarının toplam bilanço içinde ve nazım hesaplarda izlenen varlıklar içindeki payı sırasıyla %8.31 ve %10.77'dir (31 Aralık 2018: %12.69 ve %17.27).

31 Aralık 2019 itibarıyla, Grup tarafından üstlenilen kredi riski için ayrılan genel karşılık tutarı 1,507,423 TL'dir (31 Aralık 2018: 1,358,020 TL).

Kredi Derecelendirme Sistemi

Kredi riski, Ana Ortaklık Banka'nın derecelendirme skalasına bağlanan içsel derecelendirme (rating) sistemine göre değerlendirilmekte olup, temerrüde düşme olasılıklarına göre krediler en iyi dereceden en düşük dereceye göre sınıflandırılmaktadır. 31 Aralık 2019 tarihi itibarıyla Bireysel, İşletme ve Tarım Bankacılığı kredileri Ana Ortaklık Banka'nın içsel derecelendirme (rating) sistemi kapsamı dışında tutulmakta olup bu krediler toplam nakdi ve gayrinakdi kredi portföyünün %31,05'ini oluşturmaktadır (31 Aralık 2018: %28,15). Bireysel ve İşletme segmentleri için başvuru ve davranışsal skor kartları, Tarım segmenti için davranışsal skorkart kullanılmaktadır.

Ana Ortaklık Banka'nın rating modellerine tabi risklerinin dağılımı aşağıdaki gibidir:

Kategori	Kategori Açıklaması	Toplam İçindeki	Toplam İçindeki
		Payı % 31.12.2019	Payı % 31.12.2018
1. Kategori	Borçlunun çok güçlü bir finansal yapıya sahip olduğu durum	40.39	34.37
2. Kategori	Borçlunun iyi bir finansal yapıya sahip olduğu durum	25.38	24.29
3. Kategori	Borçlunun finansal yapısının orta düzeyde olduğu durum	24.95	32.04
4. Kategori	Borçlunun finansal yapısının orta vadede dikkat edilmesi gereken düzeyde olduğu durum	9.28	9.30
Toplam		100.00	100.00

TÜRK EKONOMİ BANKASI ANONİM ŞİRKETİ

31 ARALIK 2019 TARİHİ İTİBARIYLA KONSOLİDE FİNANSAL TABLOLARA İLİŞKİN AÇIKLAMA VE DİPNOTLAR

(Tutarlar aksi belirtilmedikçe Bin Türk Lirası (TL) olarak ifade edilmiştir.)

II. Konsolide Kredi Riskine İlişkin Açıklamalar (devamı)

Önemli Bölgelerdeki Önemlilik Arz Eden Risklere İlişkin Profil:

	Risk Sınıfları (***)																	Toplam
	Merkezi yönetimlerden veya merkez bankalarından şarta bağlı olan ve olmayan alacaklar	Bölgesel yönetimlerden veya yerel yönetimlerden şarta bağlı olan ve olmayan alacaklar	İdari Birimlerden ve Ticari Olmayan Girişimlerden şarta bağlı olan ve olmayan alacaklar	Çok taraflı kalkınma bankalarından şarta bağlı olan ve olmayan alacaklar	Uluslararası teşkilatlardan şarta bağlı olan ve olmayan alacaklar	Bankalar ve aracı kurumlardan şarta bağlı olan ve olmayan alacaklar	Şarta bağlı olan ve olmayan kurumsal alacaklar	Şarta bağlı olmayan ve gayrimenkul ipotegiyle teminatlandırılmış alacaklar	Tahsili gecikmiş alacaklar	Kurulca riski yüksek olarak belirlenen alacaklar	İpotek teminatl menkul kıymetler	Menkul kıymetleştirme pozisyonları	Bankalar ve aracı kurumlardan olan kısa vadeli alacaklar ile kısa vadeli kurumsal alacaklar	Kolektif yatırım kuruluşu niteliğindeki yatırımlar	Diğer alacaklar	Hisse senedi yatırımları		
Cari Dönem																		
Yurtiçi	4,286,981	623,819	-	-	-	2,224,321	21,812,533	22,158,625	6,477,806	1,685,806	-	-	-	-	1,557,582	132,920	60,960,393	
Avrupa Birliği Ülkeleri	-	-	-	-	-	1,379,647	260,448	11,080	4,904	1,752	-	-	-	-	191	-	1,658,022	
OECD Ülkeleri (*)	-	-	-	-	-	148,208	472,147	11,862	413	3	-	-	-	-	540	-	633,173	
Kıyı Bankacılığı Bölgeleri (***)	399,811	-	-	-	-	9	234,520	106,298	43,444	6,187	-	-	-	-	306	-	790,575	
ABD, Kanada	-	-	-	-	-	42,234	1,112	901	345	10	-	-	-	-	-	-	44,602	
Diğer Ülkeler	-	-	-	-	-	14,220	42,219	1,968	799	20	-	-	-	-	-	-	59,226	
İştirak, Bağlı Ortaklık ve Birlikte Kontrol Edilen Ortaklıklar	-	-	-	-	-	-	-	-	-	-	-	-	-	-	5	-	5	
Dağıtılmamış Varlıklar/ Yükümlülükler (**)	-	1,050	-	-	-	557,445	12,245,386	2,352,342	490,801	115,221	-	-	-	-	2,649	-	15,764,894	
Toplam	4,686,792	624,869	-	-	-	4,366,084	35,068,365	24,643,076	7,018,512	1,808,999	-	-	-	-	1,561,273	132,920	79,910,890	

(*) AB ülkeleri, ABD ve Kanada dışındaki OECD ülkeleri.

(**) Tutarlı bir esasa göre bölümlere dağıtılamayan varlık ve yükümlülükler.

(***) Kredi Riski Azaltımı öncesi, krediye dönüşüm oranı sonrası risk tutarları verilmiştir.

(****) Kuzey Kıbrıs Türk Cumhuriyeti bakiyeleri Kıyı Bankacılığı Bölgeleri içerisinde gösterilmiştir.

TÜRK EKONOMİ BANKASI ANONİM ŞİRKETİ

31 ARALIK 2019 TARİHİ İTİBARIYLA KONSOLİDE FİNANSAL TABLOLARA İLİŞKİN AÇIKLAMA VE DİPNOTLAR

(Tutarlar aksi belirtilmedikçe Bin Türk Lirası (TL) olarak ifade edilmiştir.)

II. Konsolide Kredi Riskine İlişkin Açıklamalar (devamı)

Önemli Bölgelerdeki Önemlilik Arz Eden Risklere İlişkin Profil: (devamı)

	Risk Sınıfları (***)															Diğer alacaklar	Hisse senedi yatırımları	Toplam	
	Merkezi yönetimlerden veya merkez bankalarından şarta bağlı olan ve olmayan alacaklar	Bölgesel yönetimlerden veya yerel yönetimlerden şarta bağlı olan ve olmayan alacaklar	İdari Birimlerden ve Ticari Olmayan Girişimlerden şarta bağlı olan ve olmayan alacaklar	Çok taraflı kalkınma bankalarından şarta bağlı olan ve olmayan alacaklar	Uluslararası teşkilatlardan şarta bağlı olan ve olmayan alacaklar	Bankalar ve aracı kurumlardan şarta bağlı olan ve olmayan alacaklar	Şarta bağlı olan ve olmayan kurumsal alacaklar	Şarta bağlı olmayan gayrimenkul ipotegiyle teminatlandırılmış alacaklar	Tahsili gecikmiş alacaklar	Kurulca riski yüksek olarak belirlenen alacaklar	İpotek teminatl menkul kıymetler	Menkul kıymetleştirme pozisyonları	Bankalar ve aracı kurumlardan olan kısa vadeli alacaklar ile	Kolektif yatırım kuruluşu niteliğindeki yatırımlar					
Önceki Dönem																			
Yurtiçi	2,897,307	496,243	-	-	-	1,126,100	26,860,455	20,503,825	3,334,203	1,159,587	-	-	-	-	-	767,563	94,290	57,239,573	
Avrupa Birliği Ülkeleri	-	-	-	-	-	834,303	440,649	14,324	4,635	1,759	-	-	-	-	-	15,885	-	1,311,555	
OECD Ülkeleri (*)	-	-	-	-	-	15,703	308,882	19,822	395	-	-	-	-	-	-	1,702	-	346,504	
Kıyı Bankacılığı Bölgeleri (***)	340,589	-	-	-	-	9	175,649	96,763	62,447	3,402	-	-	-	-	-	193	-	679,052	
ABD, Kanada	-	-	-	-	-	48,673	5,091	1,231	272	2	-	-	-	-	-	-	-	55,269	
Diğer Ülkeler	-	-	-	-	-	27,522	72,108	2,477	663	2	-	-	-	-	-	-	-	102,772	
İştirak, Bağlı Ortaklık ve Birlikte Kontrol Edilen Ortaklıklar	-	-	-	-	-	-	-	-	-	-	-	-	-	-	-	-	-	-	
Dağıtılmamış Varlıklar/ Yükümlülükler (**)	-	1,895	-	-	-	373,430	13,004,299	2,174,176	103,626	96,068	-	-	-	-	-	2,242	-	15,755,736	
Toplam	3,237,896	498,138	-	-	-	2,425,740	40,867,133	22,812,618	3,506,241	1,260,820	-	-	-	-	-	787,585	94,290	75,490,461	

(*) AB ülkeleri, ABD ve Kanada dışındaki OECD ülkeleri.

(**) Tutarlı bir esasa göre bölümlere dağıtılamayan varlık ve yükümlülükler.

(***) Kredi Riski Azaltımı öncesi, krediye dönüşüm oranı sonrası risk tutarları verilmiştir.

(****) Kuzey Kıbrıs Türk Cumhuriyeti bakiyeleri Kıyı Bankacılığı Bölgeleri içerisinde gösterilmiştir.

TÜRK EKONOMİ BANKASI ANONİM ŞİRKETİ

31 ARALIK 2019 TARİHİ İTİBARIYLA KONSOLİDE FİNANSAL TABLOLARA İLİŞKİN AÇIKLAMA VE DİPNOTLAR

(Tutarlar aksi belirtilmedikçe Bin Türk Lirası (TL) olarak ifade edilmiştir.)

II. Konsolide Kredi Riskine İlişkin Açıklamalar (devamı)

Sektörlere veya Karşı Taraflara Göre Risk Profili:

Cari Dönem	Risk Sınıfları (**)																				
	Merkezi yönetimlerden veya merkez bankalarından	Bölgesel yönetimlerden veya yerel yönetimlerden	İdari Birimlerden ve Ticari Olmayan Girişimlerden	Çok taraflı kalkınma bankalarından	Uluslararası kuruluşlardan	Bankalar ve aracı kurumlar	Şarta bağlı olan ve olmayan kurumsal alacaklar	Şarta bağlı olan ve olmayan perakende alacaklar	Şarta bağlı olmayan ipoteğiyle teminatlandırılmış alacaklar	Tahsili gecikmiş alacaklar	Kurulca riski yüksek olarak belirlenen alacaklar	İpotek teminatl menkul kıymetler e pozisyonları	Menkul kıymetleştirm e pozisyonları	Bankalar ve aracı kurumlardan olan kısa vadeli alacaklar ile kısa vadeli kurumsal alacaklar	Kolektif yatırım kuruluşu niteliğindeki yatırımlar	Diğer alacaklar	Hisse Senedi Yatırımları	TP (*)	YP	Toplam	
																					Şarta bağlı olan ve olmayan alacaklar
Tarım	-	-	-	-	-	-	427,463	557,360	261,206	150,933	-	-	-	-	-	-	-	1,228,565	168,397	1,396,962	
Çiftçilik ve Hayvancılık	-	-	-	-	-	-	333,334	530,953	258,848	148,814	-	-	-	-	-	-	-	1,104,526	167,423	1,271,949	
Ormancılık	-	-	-	-	-	-	5,198	1,692	-	-	-	-	-	-	-	-	-	6,890	-	6,890	
Balıkçılık	-	-	-	-	-	-	88,931	24,715	2,358	2,119	-	-	-	-	-	-	-	117,149	974	118,123	
Sanayi	-	-	-	-	-	-	19,361,260	5,064,386	2,163,538	554,391	-	-	-	-	-	-	21	16,017,555	11,126,041	27,143,596	
Madencilik ve Taşocakçılığı	-	-	-	-	-	-	1,487,525	241,823	78,380	33,035	-	-	-	-	-	-	-	1,153,507	687,256	1,840,763	
İmalat Sanayi	-	-	-	-	-	-	17,111,026	4,786,024	1,913,525	509,669	-	-	-	-	-	-	21	14,261,290	10,058,975	24,320,265	
Elektrik, Gaz, Su	-	-	-	-	-	-	762,709	36,539	171,633	11,687	-	-	-	-	-	-	-	602,758	379,810	982,568	
İnşaat	-	-	-	-	-	-	2,180,534	654,684	467,131	284,104	-	-	-	-	-	-	-	2,111,220	1,475,233	3,586,453	
Hizmetler	4,686,792	624,869	-	-	-	4,366,084	12,496,846	5,270,188	2,632,510	707,254	-	-	-	-	-	-	1,529,902	131,367	17,444,596		
Toptan ve Perakende Ticaret	-	-	-	-	-	-	4,275,803	2,568,497	912,416	340,554	-	-	-	-	-	-	105	5,940,172	2,157,203	8,097,375	
Otel ve Lokanta Hizmetleri	-	-	-	-	-	-	738,886	418,165	802,371	68,350	-	-	-	-	-	-	-	824,467	1,203,305	2,027,772	
Ulaştırma Ve Haberleşme	-	-	-	-	-	-	1,556,697	985,641	293,854	142,060	-	-	-	-	-	-	114	2,294,429	683,937	2,978,366	
Mali Kuruluşlar	4,686,792	-	-	-	-	4,366,084	1,942,761	59,171	5,201	7,406	-	-	-	-	-	-	1,529,428	131,367	3,801,896		
Gayrimenkul ve Kira. Hizm.	-	-	-	-	-	-	3,438,078	907,814	510,515	114,144	-	-	-	-	-	-	242	3,057,345	1,913,448	4,970,793	
Serbest Meslek Hizmetleri	-	-	-	-	-	-	407,088	283,114	103,933	31,773	-	-	-	-	-	-	-	709,828	116,080	825,908	
Eğitim Hizmetleri	-	-	-	-	-	-	42,612	38,430	3,213	2,883	-	-	-	-	-	-	9	86,585	562	87,147	
Sağlık ve Sosyal Hizmetler	-	624,869	-	-	-	-	94,921	9,356	1,007	84	-	-	-	-	-	-	4	729,874	367	730,241	
Diğer	-	-	-	-	-	-	602,262	13,096,458	1,494,127	112,317	-	-	-	-	-	-	31,350	1,553	14,926,640		
Toplam	4,686,792	624,869	-	-	-	4,366,084	35,068,365	24,643,076	7,018,512	1,808,999	-	-	-	-	-	-	1,561,273	132,920	51,728,576	28,182,314	79,910,890

(*) Döviz endeksli krediler TP kolonunda gösterilmiştir.

(**) Kredi Riski Azaltımı öncesi, krediye dönüşüm oranı sonrası risk tutarları verilmiştir.

TÜRK EKONOMİ BANKASI ANONİM ŞİRKETİ

31 ARALIK 2019 TARİHİ İTİBARIYLA KONSOLİDE FİNANSAL TABLOLARA İLİŞKİN AÇIKLAMA VE DİPNOTLAR

(Tutarlar aksi belirtilmedikçe Bin Türk Lirası (TL) olarak ifade edilmiştir.)

II. Konsolide Kredi Riskine İlişkin Açıklamalar (devamı)

Sektörlere veya Karşı Taraflara Göre Risk Profili: (devamı)

Önceki Dönem	Risk Sınıfları (**)										Bankalar ve aracı kurumlardan olan kısa vadeli alacaklar ile kurumsal alacaklar	Kolektif yatırım kuruluşu niteliğindeki yatırımlar	Diğer alacaklar	Hisse Yatırımları	TP (*)	YP	Toplam							
	Merkezi yönetimlerden veya merkez bankalarından	Bölgesel yönetimlerden veya yerel yönetimlerden	İdari ve Ticari Olmayan Girişimlerden	Çok taraflı kalkınma bankalarından	Uluslararası kuruluşlardan	Bankalar ve aracı kurumlarda n	Şarta bağlı olan ve olmayan kurumsal alacaklar	Şarta bağlı olan ve olmayan perakende alacaklar	Şarta bağlı gayrimenkul ipoteğiyle teminatlandırılmış alacaklar	Tahsili gecikmiş alacaklar								Kurulca riski yüksek olarak belirlenen alacaklar	İpotek teminatlı menkul kıymetler	Menkul kıymetleştirm e pozisyonları				
Tarım	-	-	-	-	-	-	537,750	1,108,927	59,990	106,320	-	-	-	-	-	-	-	1,603	-	1,590,117	224,473	1,814,590		
Çiftçilik ve Hayvancılık	-	-	-	-	-	-	458,397	1,089,595	59,793	98,072	-	-	-	-	-	-	-	1,603	-	1,490,539	216,921	1,707,460		
Ormancılık	-	-	-	-	-	-	7,952	669	-	2,177	-	-	-	-	-	-	-	-	-	10,798	-	10,798		
Balıkçılık	-	-	-	-	-	-	71,401	18,663	197	6,071	-	-	-	-	-	-	-	-	-	88,780	7,552	96,332		
Sanayi	-	-	-	-	-	-	22,273,544	5,266,647	650,798	402,973	-	-	-	-	-	-	-	-	-	16,247,656	12,346,306	28,593,962		
Madencilik ve Taşocakçılığı	-	-	-	-	-	-	1,757,757	273,690	31,174	13,800	-	-	-	-	-	-	-	-	-	1,639,383	437,038	2,076,421		
İmalat Sanayi	-	-	-	-	-	-	19,375,112	4,957,692	611,305	385,691	-	-	-	-	-	-	-	-	-	14,101,793	11,228,007	25,329,800		
Elektrik, Gaz, Su	-	-	-	-	-	-	1,140,675	35,265	8,319	3,482	-	-	-	-	-	-	-	-	-	506,480	681,261	1,187,741		
İnşaat	-	-	-	-	-	-	3,234,464	1,147,017	180,805	163,212	-	-	-	-	-	-	-	-	-	2,953,197	1,772,301	4,725,498		
Hizmetler	3,237,896	498,138	-	-	-	-	14,433,128	6,004,118	1,051,443	510,217	-	-	-	-	-	-	-	-	734,026	88,526	16,291,590	12,691,642	28,983,232	
Toplant ve Perakende Ticaret	-	-	-	-	-	-	5,542,865	2,937,597	357,133	240,499	-	-	-	-	-	-	-	-	-	6,398	-	6,510,750	2,573,742	9,084,492
Otel ve Lokanta Hizmetleri	-	-	-	-	-	-	999,877	427,251	294,529	38,500	-	-	-	-	-	-	-	-	-	-	-	888,532	871,625	1,760,157
Ulaştırma Ve Haberleşme	-	-	-	-	-	-	1,654,041	1,128,501	106,724	107,022	-	-	-	-	-	-	-	-	-	13	-	2,299,131	697,170	2,996,301
Mali Kuruluşlar	3,237,896	-	-	-	-	-	2,010,950	47,403	3,977	7,442	-	-	-	-	-	-	-	-	-	727,552	88,526	2,557,658	5,991,828	8,549,486
Gayrimenkul ve Kira. Hizm.	-	-	-	-	-	-	3,615,551	1,081,627	246,206	100,257	-	-	-	-	-	-	-	-	-	56	-	2,635,722	2,407,975	5,043,697
Serbest Meslek Hizmetleri	-	-	-	-	-	-	435,891	317,525	37,841	16,207	-	-	-	-	-	-	-	-	-	-	-	663,148	144,316	807,464
Eğitim Hizmetleri	-	-	-	-	-	-	21,385	51,724	4,181	271	-	-	-	-	-	-	-	-	-	-	-	74,362	3,202	77,564
Sağlık ve Sosyal Hizmetler	-	498,138	-	-	-	-	152,568	12,490	852	19	-	-	-	-	-	-	-	-	-	-	-	662,287	1,784	664,071
Diğer	-	-	-	-	-	-	388,247	9,285,910	1,563,204	78,098	-	-	-	-	-	-	-	-	-	51,956	5,764	11,207,227	165,952	11,373,179
Toplam	3,237,896	498,138	-	-	-	-	40,867,133	22,812,619	3,506,240	1,260,820	-	-	-	-	-	-	-	-	787,585	94,290	48,289,787	27,200,674	75,490,461	

(*) Döviz endeksli krediler TP kolonunda gösterilmiştir.

(**) Kredi Riski Azaltımı öncesi, krediye dönüşüm oranı sonrası risk tutarları verilmiştir.

TÜRK EKONOMİ BANKASI ANONİM ŞİRKETİ

31 ARALIK 2019 TARİHİ İTİBARIYLA KONSOLİDE FİNANSAL TABLOLARA İLİŞKİN AÇIKLAMA VE DİPNOTLAR

(Tutarlar aksi belirtilmedikçe Bin Türk Lirası (TL) olarak ifade edilmiştir.)

II. Konsolide Kredi Riskine İlişkin Açıklamalar (devamı)

Vade Unsuru Taşıyan Risklerin Kalan Vadelerine Göre Dağılımı:

Cari Dönem Risk Sınıfları	Vadeye Kalan Süre				
	1 ay	1-3 ay	3-6 ay	6-12 ay	1 yıl üzeri
Merkezi yönetimlerden veya merkez bankalarından şarta bağlı olan ve olmayan alacaklar	1,066,414	471,734	149,250	-	2,999,393
Bölgesel yönetimlerden veya yerel yönetimlerden şarta bağlı olan ve olmayan alacaklar	454	8,510	5,831	28,694	580,327
İdari Birimlerden ve Ticari Olmayan Girişimlerden şarta bağlı olan ve olmayan alacaklar	-	-	-	-	-
Çok taraflı kalkınma bankalarından şarta bağlı olan ve olmayan alacaklar	-	-	-	-	-
Uluslararası teşkilatlardan şarta bağlı olan ve olmayan alacaklar	-	-	-	-	-
Bankalar ve aracı kurumlardan şarta bağlı olan ve olmayan alacaklar	2,471,798	149,760	391,771	354,946	22,467
Şarta bağlı olan ve olmayan kurumsal alacaklar	7,668,070	3,655,245	1,962,289	2,173,624	7,072,832
Şarta bağlı olan ve olmayan perakende alacaklar	6,010,266	740,655	1,108,243	1,974,087	12,447,543
Şarta bağlı olan ve olmayan gayrimenkul ipoteğiyle teminatlandırılmış alacaklar	1,060,771	188,558	418,402	500,288	4,358,543
Tahsili gecikmiş alacaklar	-	-	-	-	-
Kurulca riski yüksek olarak belirlenen alacaklar	-	-	-	-	-
İpotek teminatlının menkul kıymetler	-	-	-	-	-
Menkul kıymetleştirme pozisyonları	-	-	-	-	-
Bankalar ve aracı kurumlardan olan kısa vadeli alacaklar ile kısa vadeli kurumsal alacaklar	-	-	-	-	-
Kolektif yatırım kuruluşu niteliğindeki yatırımlar	-	-	-	-	-
Diğer alacaklar	30,905	452	5,862	-	14
Hisse senedi yatırımları	-	-	-	-	-
Genel Toplam	18,308,678	5,214,914	4,041,648	5,031,639	27,481,119

Önceki Dönem Risk Sınıfları	Vadeye Kalan Süre				
	1 ay	1-3 ay	3-6 ay	6-12 ay	1 yıl üzeri
Merkezi yönetimlerden veya merkez bankalarından şarta bağlı olan ve olmayan alacaklar	2,822,016	1,055	-	-	405,667
Bölgesel yönetimlerden veya yerel yönetimlerden şarta bağlı olan ve olmayan alacaklar	248	1,956	3,723	9,493	480,822
İdari Birimlerden ve Ticari Olmayan Girişimlerden şarta bağlı olan ve olmayan alacaklar	-	-	-	-	-
Çok taraflı kalkınma bankalarından şarta bağlı olan ve olmayan alacaklar	-	-	-	-	-
Uluslararası teşkilatlardan şarta bağlı olan ve olmayan alacaklar	-	-	-	-	-
Bankalar ve aracı kurumlardan şarta bağlı olan ve olmayan alacaklar	806,114	34,576	520,202	190,462	67,727
Şarta bağlı olan ve olmayan kurumsal alacaklar	7,525,765	4,161,521	2,991,275	3,885,452	9,284,935
Şarta bağlı olan ve olmayan perakende alacaklar	5,734,001	729,749	1,880,877	1,780,528	10,505,072
Şarta bağlı olan ve olmayan gayrimenkul ipoteğiyle teminatlandırılmış alacaklar	591,351	103,932	155,687	173,841	2,377,331
Tahsili gecikmiş alacaklar	-	-	-	-	-
Kurulca riski yüksek olarak belirlenen alacaklar	-	-	-	-	-
İpotek teminatlının menkul kıymetler	-	-	-	-	-
Menkul kıymetleştirme pozisyonları	-	-	-	-	-
Bankalar ve aracı kurumlardan olan kısa vadeli alacaklar ile kısa vadeli kurumsal alacaklar	-	-	-	-	-
Kolektif yatırım kuruluşu niteliğindeki yatırımlar	-	-	-	-	-
Diğer alacaklar	43,326	723	1,667	-	86
Hisse senedi yatırımları	-	-	-	-	-
Genel Toplam	17,522,821	5,033,512	5,553,431	6,039,776	23,121,640

TÜRK EKONOMİ BANKASI ANONİM ŞİRKETİ

31 ARALIK 2019 TARİHİ İTİBARIYLA KONSOLİDE FİNANSAL TABLOLARA İLİŞKİN AÇIKLAMA VE DİPNOTLAR

(Tutarlar aksi belirtilmedikçe Bin Türk Lirası (TL) olarak ifade edilmiştir.)

II. Konsolide Kredi Riskine İlişkin Açıklamalar (devamı)

Risk sınıflarına ilişkin bilgiler

Sermaye Yeterliliğinin Ölçülmesine ve Değerlendirilmesine İlişkin Yönetmeliğin 6 ncı maddesinde belirtilen risk sınıflarından olan Merkezi yönetimlerden veya merkez bankalarından alacakların tamamı için Fitch Ratings Uluslararası Derecelendirme kuruluşundan sahip oldukları dış derecelendirme notları kullanılırken, bankalar ve aracı kurumlardan olan alacaklar risk sınıfı için Ekonomik İşbirliği ve Kalkınma Örgütü (OECD) tarafından yayımlanan ülke riski sınıflandırması esas alınmaktadır. Derecelendirilmemiş bankalar ve aracı kurumlardan olan orjinal vadesi 3 ay ve daha kısa alacaklara %20, orjinal vadesi 3 aydan uzun alacaklara %50 risk ağırlığı uygulanmak olup, kurulu olduğu ülkenin OECD kredi kalite kademesine karşılık gelen risk ağırlığından düşük bir risk ağırlığı uygulanmamaktadır.

Fitch Ratings Uluslararası Derecelendirme kuruluşu ve Ekonomik İşbirliği ve Kalkınma Örgütü (OECD) tarafından yayımlanan ülke riski sınıflandırmasını esas alan, kredi kalitesi kademesi ve risk ağırlıkları eşleştirmesi aşağıdaki tabloda gösterilmiştir:

Kredi Kalitesi Kademesi	Fitch Ratings Uzun Vadeli Kredi Derecelendirmesi	Merkezi Yönetimlerden veya Merkez Bankalarından Alacaklar	Bankalardan ve Aracı Kurumlardan Alacaklar		Kurumsal Alacaklar
			Kalan vadesi 3 aydan küçük alacaklar	Kalan vadesi 3 aydan büyük alacaklar	
0	-		%20	%50	%100
1	AAA ila AA-	%0	%20	%50	%100
2	A+ ila A-	%20	%20	%50	%100
3	BBB+ ila BBB-	%50	%50	%50	%100
4	BB+ ila BB-	%100	%100	%100	%100
5	B+ ila B-	%100	%100	%100	%100
6	CCC+ ve aşağısı	%150	%100	%100	%100
7	-		%150	%150	%100

Risk Ağırlığına Göre Risk Tutarları:

Cari Dönem												
Risk Ağırlığı	%0	%10	%20	%35	%50	%75	%100	%150	%200	%250	%1250	Özkaynaklardan İndirilenler
Kredi Riski Azaltımı Öncesi Tutar	18,804,661	-	9,461,115	5,619,542	8,780,553	32,839,093	46,451,779	386,973	-	-	-	605,226
Kredi Riski Azaltımı Sonrası Tutar	20,832,591	-	9,632,820	5,619,542	8,800,354	30,453,319	44,643,049	251,802	-	-	-	605,226
Önceki Dönem												
Risk Ağırlığı	%0	%10	%20	%35	%50	%75	%100	%150	%200	%250	%1250	Özkaynaklardan İndirilenler
Kredi Riski Azaltımı Öncesi Tutar	19,055,574	-	5,123,068	6,199,592	6,429,363	30,409,959	45,586,402	458,291	-	-	-	585,508
Kredi Riski Azaltımı Sonrası Tutar	24,274,853	-	5,306,640	6,199,592	6,678,969	25,567,080	42,759,736	414,712	-	-	-	585,508

TÜRK EKONOMİ BANKASI ANONİM ŞİRKETİ

31 ARALIK 2019 TARİHİ İTİBARIYLA KONSOLİDE FİNANSAL TABLOLARA İLİŞKİN AÇIKLAMA VE DİPNOTLAR

(Tutarlar aksi belirtilmedikçe Bin Türk Lirası (TL) olarak ifade edilmiştir.)

II. Konsolide Kredi Riskine İlişkin Açıklamalar (devamı)

Önemli Sektörlere veya Karşı Taraf Türüne Göre Muhtelif Bilgiler:

Cari Dönem	Krediler		Karşılıklar
	Değer Kaybına Uğramış (TFRS 9)		Beklenen Kredi Zararı Karşılıkları (TFRS 9)
Önemli Sektörler/Karşı taraflar	Kredi Riskinde Önemli Artış (İkinci Aşama)	Temerrüt (Üçüncü Aşama)	
	Tarım	389,856	257,288
Çiftçilik ve Hayvancılık	384,108	252,031	162,059
Ormançılık	-	675	612
Balıkçılık	5,748	4,582	3,039
Sanayi	1,542,620	803,789	626,803
Madencilik ve taş ocakçılığı	84,136	13,466	18,190
İmalat Sanayi	1,451,604	773,381	602,057
Elektrik, Gaz, Su	6,880	16,942	6,556
Hizmetler	3,064,524	1,857,476	1,449,342
Toptan ve Perakende Ticaret	944,454	1,463,331	938,988
Otel ve Lokanta Hizmetleri	737,563	122,513	132,793
Ulaştırma Ve Haberleşme	492,117	149,666	137,225
Mali Kuruluşlar	212,560	13,413	59,972
Gayrimenkul ve Kira. Hizm.	553,559	33,710	122,601
Serbest Meslek Hizmetleri	60,825	64,569	44,882
Eğitim Hizmetleri	17,606	7,229	8,298
Sağlık ve Sosyal Hizmetler	45,840	3,045	4,583
Diğer	3,867,382	1,228,353	1,004,843
Toplam	8,864,382	4,146,906	3,246,698

Önceki Dönem	Krediler		Karşılıklar
	Değer Kaybına Uğramış (TFRS 9)		Beklenen Kredi Zararı Karşılıkları (TFRS 9)
Önemli Sektörler/Karşı taraflar	Kredi Riskinde Önemli Artış (İkinci Aşama)	Temerrüt (Üçüncü Aşama)	
	Tarım	558,955	198,194
Çiftçilik ve Hayvancılık	556,382	190,553	160,731
Ormançılık	-	6,809	2,136
Balıkçılık	2,573	832	844
Sanayi	2,184,931	572,046	497,944
Madencilik ve taş ocakçılığı	139,471	62,029	45,419
İmalat Sanayi	1,941,803	498,935	435,019
Elektrik, Gaz, Su	103,657	11,082	17,506
Hizmetler	3,543,578	1,377,532	1,222,839
Toptan ve Perakende Ticaret	1,150,077	1,004,454	703,660
Otel ve Lokanta Hizmetleri	915,492	76,812	166,201
Ulaştırma Ve Haberleşme	401,052	85,630	100,654
Mali Kuruluşlar	196,071	28,611	55,288
Gayrimenkul ve Kira. Hizm.	748,552	98,131	131,569
Serbest Meslek Hizmetleri	98,203	61,609	47,638
Eğitim Hizmetleri	31,410	19,655	15,711
Sağlık ve Sosyal Hizmetler	2,721	2,630	2,118
Diğer	3,979,924	691,666	669,919
Toplam	10,267,388	2,839,438	2,554,413

TÜRK EKONOMİ BANKASI ANONİM ŞİRKETİ

31 ARALIK 2019 TARİHİ İTİBARIYLA KONSOLİDE FİNANSAL TABLOLARA İLİŞKİN AÇIKLAMA VE DİPNOTLAR

(Tutarlar aksi belirtilmedikçe Bin Türk Lirası (TL) olarak ifade edilmiştir.)

II. Konsolide Kredi Riskine İlişkin Açıklamalar (devamı)

Değer Ayarlamaları ve Kredi Karşılıkları Değişimine İlişkin Bilgiler

	31.12.2018 Bakiyesi	Dönem İçinde Ayrılan Karşılık Tutarları	Karşılık İptalleri	Aktiften Silinenler	Diğer Ayarlamalar(*)	31.12.2019 Bakiyesi
Temerrüt (Üçüncü Aşama)	1,765,133	1,515,456	(242,873)	(644,662)	1,602	2,394,656
Beklenen Zarar Karşılıkları (Birinci ve İkinci Aşama)	1,358,020	462,527	(355,431)	-	42,307	1,507,423

(*) Kur farklarına, faaliyet birleşmelerine, devralma işlemlerine ve bağlı ortaklıkların elden çıkartılmasına göre belirlenler.

	31.12.2017 Bakiyesi	TFRS 9 Geçiş Etkisi	Dönem İçinde Ayrılan Karşılık Tutarları	Karşılık İptalleri	Aktiften Silinenler	Diğer Ayarlamalar(*)	31.12.2018 Bakiyesi
Temerrüt (Üçüncü Aşama/Özel Karşılık)	1,284,521	23,958	985,944	(56,006)	(476,477)	3,193	1,765,133
Beklenen Zarar Karşılıkları (Birinci ve İkinci Aşama)	578,401	444,674	505,301	(166,236)	-	(4,120)	1,358,020

(*) Kur farklarına, faaliyet birleşmelerine, devralma işlemlerine ve bağlı ortaklıkların elden çıkartılmasına göre belirlenler.

III. Döngüsel sermaye tamponu hesaplamasına dâhil riskler

Cari Dönem

Nihai olarak risk alınan ülke	Bankacılık hesaplarındaki özel sektör kredileri	Alım satım hesapları kapsamında hesaplanan risk ağırlıklı tutar	Toplam
Türkiye	64,800,085	613,436	65,413,521
İsviçre	445,348	-	445,348
KKTC	370,046	-	370,046
İngiltere	365,118	-	365,118
İtalya	89,660	-	89,660
İsrail	39,412	-	39,412
Portekiz	37,055	-	37,055
İspanya	36,353	-	36,353
Fildişi Sahili	29,622	-	29,622
Diğer	106,447	5	106,452
	66,319,146	613,441	66,932,587

Önceki Dönem

Nihai olarak risk alınan ülke	Bankacılık hesaplarındaki özel sektör kredileri	Alım satım hesapları kapsamında hesaplanan risk ağırlıklı tutar	Toplam
Türkiye	61,743,011	690	61,743,701
İngiltere	395,720	-	395,720
KKTC	328,614	-	328,614
Fildişi Sahili	316,496	-	316,496
Mısır	232,712	-	232,712
Rusya	89,875	-	89,875
Almanya	43,903	-	43,903
Japonya	24,538	-	24,538
Fransa	16,765	-	16,765
Diğer	14,353	-	14,353
	63,205,987	690	63,206,677

TÜRK EKONOMİ BANKASI ANONİM ŞİRKETİ

31 ARALIK 2019 TARİHİ İTİBARIYLA KONSOLİDE FİNANSAL TABLOLARA İLİŞKİN AÇIKLAMA VE DİPNOTLAR

(Tutarlar aksi belirtilmedikçe Bin Türk Lirası (TL) olarak ifade edilmiştir.)

IV. Konsolide Kur Riskine İlişkin Açıklamalar

Kur riski; döviz kurlarında meydana gelebilecek değişiklikler nedeniyle Grup'un maruz kalabilecekleri zarar olasılığını ifade etmektedir. Kur riskine esas sermaye yükümlülüğü hesaplanırken Grup'un, tüm döviz varlıkları, yükümlülükleri ve vadeli döviz işlemleri göz önünde bulundurulmakta, standart metot ile riske maruz değer hesaplanmaktadır.

Ana Ortaklık Banka Yönetim Kurulu'nun belirlediği pozisyon limitleri günlük olarak izlenmekte, Ana Ortaklık Banka'nın yabancı para işlemlerde oluşması muhtemel değer değişiklikleri de ayrıca gözlenmektedir.

Grup'un risk yönetimi stratejisinin bir unsuru olarak yabancı para cinsinden her türlü borçlanmalar türev araçları ile kur riskine karşı korunmaktadır.

Ana Ortaklık Banka Aktif Pasif Yönetimi ve Hazine Grubu, Ana Ortaklık Banka'nın Yönetim Kurulu'nca onaylanan limitler çerçevesinde, yurtiçi ve yurtdışı piyasalarda oluşabilecek Türk Parası veya yabancı para fiyat, likidite ve karşılabilirlik risklerinin yönetimi ile sorumludur. Para piyasalarında oluşan risklerin ve bu riskleri yaratan işlemlerin kontrolü günlük olarak yapılmakta ve haftalık olarak Ana Ortaklık Banka Aktif-Pasif Komitesi'ne raporlanmaktadır.

Grup, 31 Aralık 2019 tarihi itibarıyla, 12,301,993 TL'si bilanço kısa pozisyonundan (31 Aralık 2018: 9,629,296 TL kısa pozisyon) ve 11,928,995 TL'si nazım hesap uzun pozisyonundan (31 Aralık 2018: 10,030,362 TL uzun pozisyon) oluşmak üzere net 372,997 TL yabancı para kısa pozisyonu (31 Aralık 2018: net 401,066 TL uzun pozisyon) taşımaktadır.

Ana Ortaklık Banka'nın 31 Aralık 2019 tarihi ile bu tarihten geriye doğru son beş iş günü kamuya duyurulan belli başlı tam TL cari döviz alış kurları:

	24.12.2019	25.12.2019	26.12.2019	27.12.2019	30.12.2019	31.12.2019
USD	5.9298	5.9242	5.9199	5.9393	5.9283	5.9338
JPY	0.0542	0.0540	0.0540	0.0542	0.0544	0.0547
EURO	6.5696	6.5753	6.5687	6.6259	6.6337	6.6660

Ana Ortaklık Banka'nın belli başlı cari döviz alış kurlarının 31 Aralık 2019 tarihinden geriye doğru son otuz günlük basit aritmetik ortalama değerleri:

	Aylık Ortalama Döviz Alış Kuru
USD	5.8343
JPY	0.0534
EURO	6.4797

Kur riskine duyarlılık:

Ana Ortaklık Banka büyük ölçüde EURO ve USD cinsinden kur riskine maruz kalmaktadır.

Aşağıdaki tablo Ana Ortaklık Banka'nın USD ve EURO kurlarındaki %10'luk değişime olan duyarlılığını göstermektedir. Kullanılan %10'luk oran, kur riskinin üst düzey yönetime Ana Ortaklık Banka içinde raporlanması sırasında kullanılan oran olup, söz konusu oran yönetimin döviz kurlarında beklediği olası değişikliği ifade etmektedir. USD'nin ve EURO'nun TL karşısında %10'luk değer kaybı kar ve özkaynak tutarlarını kısa pozisyon olması durumunda pozitif yönde, uzun pozisyon olması durumunda negatif yönde etkilemektedir.

Döviz kurundaki % değişim		Kar / zarar üzerindeki etki	Özkaynak üzerindeki etki (*)
		31 Aralık 2019	31 Aralık 2019
USD	10 artış	19,299	937
USD	10 azalış	(19,299)	(937)
EURO	10 artış	(7,623)	587
EURO	10 azalış	7,623	(587)

Döviz kurundaki % değişim		Kar / zarar üzerindeki etki	Özkaynak üzerindeki etki (*)
		31 Aralık 2018	31 Aralık 2018
USD	10 artış	7,949	(833)
USD	10 azalış	(7,949)	833
EURO	10 artış	(293)	(514)
EURO	10 azalış	293	514

(*) Özkaynak üzerindeki etki, döviz kurlarındaki değişimin gelir tablosunda yarattığı etkiyi içermemektedir.

Ana Ortaklık Banka'nın döviz kurlarındaki değişime duyarlılığı cari dönem içerisinde kayda değer bir değişiklik göstermemiştir. Piyasa beklentileri doğrultusunda pozisyon açılması veya kapatılması dönem döviz kurlarındaki değişime duyarlılığı artırabilmektedir.

TÜRK EKONOMİ BANKASI ANONİM ŞİRKETİ

31 ARALIK 2019 TARİHİ İTİBARIYLA KONSOLİDE FİNANSAL TABLOLARA İLİŞKİN AÇIKLAMA VE DİPNOTLAR

(Tutarlar aksi belirtilmedikçe Bin Türk Lirası (TL) olarak ifade edilmiştir.)

IV. Konsolide Kur Riskine İlişkin Açıklamalar (devamı)

Grup'un kur riskine ilişkin bilgiler:

Aşağıda sunulan ve Grup'un bilanço içi ve türev işlemlerinin döviz dağılımını gösteren tablo BDDK'nın yabancı para pozisyon takip düzenlemesinde belirtildiği şekilde opsiyon işlemlerini nominal tutarları ile dikkate almaktadır. Grup'un, yasal sınırlarının takibinde bu pozisyonu dikkate almanın yanında, opsiyon işlemlerinin delta değerlerine göre düzeltilmiş pozisyonunu da takip etmektedir. Ana Ortaklık Banka'nın Risk Grubu'nun takip ettiği, opsiyon işlemlerinin delta değerleriyle dikkate alınan Ana Ortaklık Banka'nın yabancı para pozisyonu 31 Aralık 2019 itibarıyla USD'de net 97,475 TL uzun, EURO'da ise net 72,257 TL kısa pozisyonudur.

Cari Dönem	EURO	USD	Diğer YP	Toplam
Varlıklar				
Nakit Değerler (Kasa, Efektif Deposu, Yoldaki Paralar, Satın Alınan Çekler) ve T.C. Merkez Bankası ⁽¹⁾	5,094,402	5,284,108	859,517	11,238,027
Bankalar ⁽²⁾	1,070,758	4,659,009	1,750,015	7,479,782
Gerçeğe Uygun Değer Farkı Kar veya Zarara Yansıtılan Finansal Varlıklar	712,591	156,748	-	869,339
Para Piyasalarından Alacaklar	-	-	-	-
Gerçeğe Uygun Değer Farkı Diğer Kapsamlı Gelire Yansıtılan Finansal Varlıklar	1,562,241	634,769	19,465	2,216,475
Krediler ⁽³⁾	8,695,878	2,670,624	1,251,196	12,617,698
İştirak, Bağlı Ortaklık ve Birlikte Kontrol Edilen Ortaklıklar (İş Ortaklıkları)	-	-	-	-
İtfa Edilmiş Maliyeti Üzerinden Değerlenen Finansal Varlıklar ⁽⁴⁾	473,508	882,818	-	1,356,326
Riskten Korunma Amaçlı Türev Finansal Varlıklar ⁽⁵⁾	877	-	-	877
Maddi Duran Varlıklar	677	-	-	677
Maddi Olmayan Duran Varlıklar	-	-	-	-
Diğer Varlıklar ⁽⁶⁾	2,833,276	105,785	37,557	2,976,618
Toplam Varlıklar	20,444,208	14,393,861	3,917,750	38,755,819
Yükümlülükler				
Bankalar Mevduatı	101	118,681	7	118,789
Döviz Tevdiat Hesabı ⁽⁷⁾	13,280,022	20,837,334	3,471,024	37,588,380
Para Piyasalarına Borçlar	327,167	-	-	327,167
Diğer Mali Kuruluşlar, Sağl. Fonlar	7,502,463	4,441,917	373,401	12,317,781
İhraç Edilen Menkul Kıymetler	-	-	-	-
Muhtelif Borçlar	-	-	-	-
Riskten Korunma Amaçlı Türev Finansal Borçlar	7,267	-	-	7,267
Diğer Yükümlülükler ⁽⁸⁾	352,828	330,046	15,554	698,428
Toplam Yükümlülükler	21,469,848	25,727,978	3,859,986	51,057,812
Net Bilanço Pozisyonu	(1,025,640)	(11,334,117)	57,764	(12,301,993)
Net Nazım Hesap Pozisyonu	797,511	11,133,800	(2,316)	11,928,995
Türev Finansal Araçlardan Alacaklar ⁽⁹⁾	14,804,346	26,844,874	782,678	42,431,898
Türev Finansal Araçlardan Borçlar ⁽⁹⁾	14,006,835	15,711,074	784,994	30,502,903
Gayrinakdi Krediler ⁽¹⁰⁾	6,880,451	5,459,747	904,769	13,244,967
Önceki Dönem				
Toplam Varlıklar	19,365,475	10,599,254	3,603,854	33,568,583
Toplam Yükümlülükler	15,800,694	23,811,508	3,585,677	43,197,879
Net Bilanço Pozisyonu	3,564,781	(13,212,254)	18,177	(9,629,296)
Net Nazım Hesap Pozisyonu	(3,972,285)	14,029,951	(27,304)	10,030,362
Türev Finansal Araçlardan Alacaklar ⁽⁹⁾	9,532,528	27,103,160	892,119	37,527,807
Türev Finansal Araçlardan Borçlar ⁽⁹⁾	13,504,813	13,073,209	919,423	27,497,445
Gayrinakdi Krediler ⁽¹⁰⁾	6,531,063	5,941,120	896,004	13,368,187

⁽¹⁾ Nakit Değerler (Kasa, Efektif Deposu, Yoldaki Paralar, Satın Alınan Çekler) ve T.C. Merkez Bankası, 1,890 TL tutarında beklenen zarar karşılıkları bakiyesini içermektedir.

⁽²⁾ Bankalar, 9,059 TL tutarında beklenen zarar karşılıkları bakiyesini içermektedir.

⁽³⁾ Krediler, 495,451 TL (31 Aralık 2018: 1,337,691 TL) tutarında dövize endeksli kredi hesaplarını içermektedir. 31 Aralık 2019 tarihi itibarıyla Döviz endeksli faktoring alacağı tutarı bulunmamaktadır (31 Aralık 2018: 946 TL). 368,603 TL tutarında beklenen zarar karşılıkları bakiyesini içermektedir.

⁽⁴⁾ İtfa Edilmiş Maliyeti Üzerinden Değerlenen Finansal Varlıklar, 305 TL tutarında beklenen zarar karşılıkları bakiyesini içermektedir.

⁽⁵⁾ 14,112 TL (31 Aralık 2018: Yoktur) türev finansal işlem reeskont gelirleri riskten korunma amaçlı türev finansal varlıklar satırından düşülmüştür.

⁽⁶⁾ 184,862 TL (31 Aralık 2018: 200,454 TL) türev finansal işlem reeskont gelirleri diğer varlıklar satırından düşülmüştür. Diğer Varlıklar satırında 873,720 TL faktoring alacakları ile 6,283 TL faktoring alacakları beklenen zarar karşılığını içermektedir. 31 Aralık 2019 tarihi itibarıyla dövize endeksli faktoring alacakları BSMV tutarı bulunmamaktadır. (31 Aralık 2018: 27 TL).

⁽⁷⁾ Döviz tevdiat hesapları 2,349,023 TL (31 Aralık 2018: 1,182,236 TL) tutarında kıymetli maden depo hesaplarını da içermektedir.

⁽⁸⁾ 90,922 TL (31 Aralık 2018: 70,397 TL) türev finansal işlem reeskont giderleri diğer yükümlülükler satırından düşülmüştür. 31 Aralık 2019 tarihi itibarıyla dövize endeksli faktoring borcu bulunmamaktadır (31 Aralık 2018: 8 TL).

⁽⁹⁾ Türev finansal araçlardan alacaklar satırına 1,395,075 TL (31 Aralık 2018: 1,076,004 TL), türev finansal araçlardan borçlar satırına da 883,345 TL (31 Aralık 2018: 970,306 TL) tutarlarında vadeli aktif değer ve menkul değerler alım-satım taahhütleri eklenmiştir.

⁽¹⁰⁾ Net bilanço dışı pozisyona etkisi bulunmamaktadır.

TÜRK EKONOMİ BANKASI ANONİM ŞİRKETİ

31 ARALIK 2019 TARİHİ İTİBARIYLA KONSOLİDE FİNANSAL TABLOLARA İLİŞKİN AÇIKLAMA VE DİPNOTLAR

(Tutarlar aksi belirtilmedikçe Bin Türk Lirası (TL) olarak ifade edilmiştir.)

V. Konsolide Faiz Oranı Riskine İlişkin Açıklamalar

Faiz oranı riski, faiz oranlarındaki hareketler nedeniyle Ana Ortaklık Banka'nın pozisyon durumuna bağlı olarak maruz kalabileceği zarar olasılığını ifade etmekte olup, Aktif-Pasif Komitesi tarafından yönetilmektedir. Faiz oranı riskinde, varlıkların, yükümlülüklerin ve bilanço dışı kalemlerin faize duyarlılığı standart metod ile hesaplanmakta ve piyasa riski içinde sermaye yükümlülüğü rakamına dahil edilmektedir.

Faiz oranlarındaki dalgalanmaların yaratacağı etkilerden korunmak risk yönetimi bölümünün birinci önceliğidir. Bu çerçevede durasyon, vade ve duyarlılık analizi, Risk Yönetimi Bölümü tarafından hesaplanarak gerek Piyasa ve Likidite Risk Komitesi gerekse Aktif-Pasif Komitesi'ne sunulmaktadır.

Grup'un bütçe beklentilerindeki makroekonomik göstere tahminlerine göre faiz gelirlerine ilişkin simülasyonlar yapılmaktadır.

Ana Ortaklık Banka yönetimi günlük olarak piyasadaki faiz oranlarını da takip ederek gerektiğinde Ana Ortaklık Banka'nın faiz oranlarını değiştirebilmektedir.

Grup limitler dâhilinde faiz oranı riski taşıdığından önemli derecede bir faiz oranı riski taşımamaktadır.

Varlıkların, yükümlülüklerin ve nazım hesap kalemlerin faize duyarlılığı (Yeniden fiyatlandırmaya kalan süreler itibarıyla):

	1 Aya Kadar	1-3 Ay	3-12 Ay	1-5 Yıl	5 Yıl ve Üzeri	Faizsiz ⁽¹⁾	Toplam
Cari Dönem							
Varlıklar							
Nakit Değerler (Kasa, Efektif Deposu, Yoldaki Paralar, Satın Alınan Çekler) ve T.C. Merkez Bankası ⁽²⁾	8,951,411	-	-	-	-	3,002,601	11,954,012
Bankalar ⁽³⁾	6,072,870	-	-	-	-	2,493,375	8,566,245
Gerçeğe Uygun Değer Farkı Kâr veya Zarara Yansıtılan Finansal Varlıklar	180,593	132,240	55,307	669,507	132,752	125,025	1,295,424
Para Piyasalarından Alacaklar ⁽⁴⁾	840,304	-	-	-	-	(29)	840,275
Gerçeğe Uygun Değer Farkı Diğer Kapsamlı Gelire Yansıtılan Finansal Varlıklar	1,057,349	530,691	523,340	2,417,091	1,005,005	7,895	5,541,371
Verilen Krediler ⁽⁵⁾	16,724,073	4,579,167	11,359,041	28,333,166	3,917,453	506,014	65,418,914
İtfa Edilmiş Maliyeti Üzerinden Değerlenen Finansal Varlıklar ⁽⁶⁾	164,665	796,314	2,075,934	1,699,969	169,736	(1,104)	4,905,514
Diğer Varlıklar ⁽⁷⁾	1,148,017	689,675	657,912	951,007	94,067	7,152,000	10,692,678
Toplam Varlıklar	35,139,282	6,728,087	14,671,534	34,070,740	5,319,013	13,285,777	109,214,433
Yükümlülükler							
Bankalar Mevduatı	362,573	-	-	-	-	23,739	386,312
Diğer Mevduat	49,529,000	4,829,633	677,235	7,293	-	16,748,379	71,791,540
Para Piyasalarına Borçlar	1,650,467	-	-	-	-	-	1,650,467
Muhtelif Borçlar	-	-	-	-	-	-	-
İhraç Edilen Menkul Değerler	1,692,304	641,573	-	-	-	-	2,333,877
Diğer Mali Kuruluşlar, Sağl. Fonlar	2,448,096	3,560,585	6,009,788	100,473	1,266,257	-	13,385,199
Diğer Yükümlülükler	23,862	117	711,943	2,330,152	86,263	16,514,701	19,667,038
Toplam Yükümlülükler	55,706,302	9,031,908	7,398,966	2,437,918	1,352,520	33,286,819	109,214,433
Bilançodaki Uzun Pozisyon	-	-	7,272,568	31,632,822	3,966,493	-	42,871,883
Bilançodaki Kısa Pozisyon	(20,567,020)	(2,303,821)	-	-	-	(20,001,042)	(42,871,883)
Nazım Hesaplardaki Uzun Pozisyon	5,720,979	4,734,356	-	-	-	-	10,455,335
Nazım Hesaplardaki Kısa Pozisyon	-	-	(4,006,053)	(5,678,954)	(623,850)	-	(10,308,857)
Toplam Pozisyon	(14,846,041)	2,430,535	3,266,515	25,953,868	3,342,643	(20,001,042)	146,478

(1) Beklenen zarar karşılıkları "Faizsiz" kolonunda gösterilmiştir.

(2) Nakit Değerler (Kasa, Efektif Deposu, Yoldaki Paralar, Satın Alınan Çekler) ve T.C. Merkez Bankası, 1,959 TL tutarında beklenen zarar karşılıkları bakiyesini içermektedir.

(3) Bankalar, 9,809 TL tutarında beklenen zarar karşılıkları bakiyesini içermektedir.

(4) Para Piyasalarından Alacaklar, 29 TL tutarında beklenen zarar karşılıkları bakiyesini içermektedir.

(5) 7,177,755 TL (31 Aralık 2018: 7,205,162 TL) tutarındaki rotatif krediler "1 Aya Kadar" vade dilimi içerisinde gösterilmiştir. 3,640,892 TL tutarında beklenen zarar karşılıkları bakiyesini içermektedir.

(6) İtfa Edilmiş Maliyeti Üzerinden Değerlenen Finansal Varlıklar, 1,104 TL tutarında beklenen zarar karşılıkları bakiyesini içermektedir.

(7) 2,083,258 TL faktoring alacakları ile 34,891 TL faktoring alacakları beklenen zarar karşılığını içermektedir.

Faizsiz kolonunda yer alan diğer varlıklar satırı 884,818 TL tutarında maddi duran varlıkları, 561,432 TL tutarında maddi olmayan duran varlıkları, 131,362 TL tutarındaki satış amaçlı elde tutulan varlıkları, 5 TL tutarında mali olmayan birlikte kontrol edilen ortaklıkları, diğer yükümlülükler satırı ise 9,909,908 TL tutarındaki özkaynakları içermektedir.

TÜRK EKONOMİ BANKASI ANONİM ŞİRKETİ

31 ARALIK 2019 TARİHİ İTİBARIYLA KONSOLİDE FİNANSAL TABLOLARA İLİŞKİN AÇIKLAMA VE DİPNOTLAR

(Tutarlar aksi belirtilmedikçe Bin Türk Lirası (TL) olarak ifade edilmiştir.)

V. Konsolide Faiz Oranı Riskine İlişkin Açıklamalar (devamı)

Varlıkların, yükümlülüklerin ve nazım hesap kalemlerin faize duyarlılığı (Yeniden fiyatlandırmaya kalan süreler itibarıyla) : (devamı)

	1 Aya Kadar	1-3 Ay	3-12 Ay	1-5 Yıl	5 Yıl ve Üzeri	Faizsiz	Toplam
Önceki Dönem							
Varlıklar							
Nakit Değerler (Kasa, Efektif Deposu, Yoldaki Paralar, Satın Alınan Çekler) ve TC Merkez Bankası	12,069,370	-	-	-	-	3,591,682	15,661,052
Bankalar	2,946,298	-	-	-	-	998,134	3,944,432
Gerçeğe Uygun Değer Farkı Kâr veya Zarara Yansıtılan Finansal Varlıklar	56,889	18,679	18,937	117,376	316,013	88,680	616,574
Para Piyasalarından Alacaklar	281,788	-	-	-	-	-	281,788
Gerçeğe Uygun Değer Farkı Diğer Kapsamlı Gelire Yansıtılan Finansal Varlıklar	496,598	156,047	1,642,804	608,818	382,970	5,610	3,292,847
Verilen Krediler ⁽¹⁾	16,271,475	5,258,061	12,002,096	24,529,354	4,844,969	1,125,809	64,031,764
İtfa Edilmiş Maliyeti Üzerinden Değerlenen Finansal Varlıklar	51,006	777,955	1,963,119	-	-	-	2,792,080
Diğer Varlıklar ⁽²⁾	1,065,345	812,622	497,587	1,318,398	31,531	4,313,356	8,038,839
Toplam Varlıklar	33,238,769	7,023,364	16,124,543	26,573,946	5,575,483	10,123,271	98,659,376
Yükümlülükler							
Bankalar Mevduatı	227,383	-	-	-	-	47,697	275,080
Diğer Mevduat	41,235,803	8,292,678	2,790,922	8,753	-	11,556,898	63,885,054
Para Piyasalarına Borçlar	104,977	-	-	-	-	-	104,977
Muhtelif Borçlar	-	-	-	-	-	-	-
İhraç Edilen Menkul Değerler	368,498	158,094	-	-	-	-	526,592
Diğer Mali Kuruluşlar, Sağl. Fonlar	3,120,562	3,850,314	7,068,131	121,305	1,880,474	-	16,040,786
Diğer Yükümlülükler	84,404	178,702	187,209	932,224	11,292	16,433,056	17,826,887
Toplam Yükümlülükler	45,141,627	12,479,788	10,046,262	1,062,282	1,891,766	28,037,651	98,659,376
Bilançodaki Uzun Pozisyon	-	-	6,078,281	25,511,664	3,683,717	-	35,273,662
Bilançodaki Kısa Pozisyon	(11,902,858)	(5,456,424)	-	-	-	(17,914,380)	(35,273,662)
Nazım Hesaplardaki Uzun Pozisyon	13,241,873	-	-	-	-	-	13,241,873
Nazım Hesaplardaki Kısa Pozisyon	-	(1,554,023)	(5,253,328)	(5,630,348)	(123,999)	-	(12,561,698)
Toplam Pozisyon	1,339,015	(7,010,447)	824,953	19,881,316	3,559,718	(17,914,380)	680,175

⁽¹⁾ 7,205,162 TL tutarındaki rotatif krediler "1 Aya Kadar" vade dilimi içerisinde gösterilmiştir.

⁽²⁾ 1,707,798 TL faktoring alacakları ile 60,893 TL faktoring alacakları beklenen zarar karşılığını içermektedir.

Faizsiz kolonunda yer alan diğer varlıklar satırı 295,181 TL tutarında maddi duran varlıkları, 532,595 TL tutarında maddi olmayan duran varlıkları, 109,104 TL tutarındaki satış amaçlı elde tutulan varlıkları, 5 TL tutarında mali olmayan birlikte kontrol edilen ortaklıkları, diğer yükümlülükler satırı ise 9,872,627 TL tutarındaki özkaynakları içermektedir.

TÜRK EKONOMİ BANKASI ANONİM ŞİRKETİ

31 ARALIK 2019 TARİHİ İTİBARIYLA KONSOLİDE FİNANSAL TABLOLARA İLİŞKİN AÇIKLAMA VE DİPNOTLAR

(Tutarlar aksi belirtilmedikçe Bin Türk Lirası (TL) olarak ifade edilmiştir.)

V. Konsolide Faiz Oranı Riskine İlişkin Açıklamalar (devamı)

Parasal finansal araçlara uygulanan ortalama faiz oranları:

	EURO %	USD %	YEN %	TL %
Cari Dönem				
Varlıklar				
Nakit Değerler (Kasa, Etketif Deposu, Yoldaki Paralar, Satın Alınan Çekler) ve TC Merkez Bankası	-	-	-	10.00
Bankalar	-	1.59	-	11.42
Gerçeğe Uygun Değer Farkı Kar veya Zarara Yansıtılan Finansal Varlıklar	1.52	4.89	-	8.66
Para Piyasasından Alacaklar	-	-	-	11.46
Gerçeğe Uygun Değer Farkı Diğer Kapsamlı Gelire Yansıtılan Finansal Varlıklar	2.11	4.57	-	13.83
Verilen Krediler (*)	3.08	4.95	5.28	16.42
İtfa Edilmiş Maliyeti Üzerinden Değerlenen Finansal Varlıklar	2.48	4.51	-	14.63
Yükümlülükler				
Bankalar Mevduatı	-	1.40	-	5.10
Diğer Mevduat	0.16	1.86	0.25	10.26
Para Piyasalarına Borçlar	-	-	-	11.02
Muhtelif Borçlar	-	-	-	-
İhraç Edilen Menkul Kıymetler	-	-	-	12.05
Diğer Mali Kuruluşlardan Sağlanan Fonlar	1.99	5.61	-	17.62
(*) Faktoring alacaklarını içermektedir.				

	EURO %	USD %	YEN %	TL %
Önceki Dönem				
Varlıklar				
Nakit Değerler (Kasa, Etketif Deposu, Yoldaki Paralar, Satın Alınan Çekler) ve TC Merkez Bankası	-	2.00	-	13.00
Bankalar	(0.55)	2.29	-	24.04
Gerçeğe Uygun Değer Farkı Kar veya Zarara Yansıtılan Finansal Varlıklar	4.89	6.53	-	18.54
Para Piyasasından Alacaklar	-	-	-	25.47
Gerçeğe Uygun Değer Farkı Diğer Kapsamlı Gelire Yansıtılan Finansal Varlıklar	2.77	6.67	-	23.07
Verilen Krediler(*)	3.25	5.81	5.15	20.22
İtfa Edilmiş Maliyeti Üzerinden Değerlenen Finansal Varlıklar	-	-	-	22.21
Yükümlülükler				
Bankalar Mevduatı	-	-	-	14.08
Diğer Mevduat	1.34	3.77	1.57	22.01
Para Piyasalarına Borçlar	-	3.10	-	25.02
Muhtelif Borçlar	-	-	-	-
İhraç Edilen Menkul Değerler	-	-	-	24.40
Diğer Mali Kuruluşlardan Sağlanan Fonlar	1.61	5.18	-	15.97
(*) Faktoring alacaklarını içermektedir.				

Bankacılık hesaplarından kaynaklanan faiz oranı riski:

- a) Bankacılık hesaplarından kaynaklanan faiz oranı riskinin niteliği ve kredi erken geri ödemeleri ve vadeli mevduatlar dışındaki mevduatların hareketine ilişkin olanlar da dahil önemli varsayımlar ile faiz oranı riskinin ölçüm sıklığı:

Bankacılık hesaplarından kaynaklanan faiz oranı riski farklı senaryolarla takip edilmekte olup, alınan sonuçlar ilgili komitelere sunulurken maruz kalınan faiz riski farklı açılardan değerlendirilmektedir. Risk tutarı ile ilgili Yönetim Kurulu tarafından belirlenmiş bir limit bulunmaktadır. Bankanın piyasa beklentileri de göz önüne alınarak para birimi bazında aktif ve pasif arasında belli bir uyumun sağlanmasına özen gösterilmektedir.

Konut kredilerinin geçmiş dönemlerde faiz hareketlerine verdiği tepki incelenerek kredilerin erken geri ödenme oranları belirlenmiştir. Şubeler ve hesaplar bazında vadesiz mevduatların hareketleri analiz edilerek vadesiz mevduatların hesap bazında Ana Ortaklık Banka'da ne kadar süre kaldığı tespit edilmiştir. Ulaşılan sonuçlara paralel olarak kabul edilen varsayımlar, faiz oranı hassasiyeti hesaplamalarında söz konusu ürünlere yansıtılmıştır.

TÜRK EKONOMİ BANKASI ANONİM ŞİRKETİ

31 ARALIK 2019 TARİHİ İTİBARIYLA KONSOLİDE FİNANSAL TABLOLARA İLİŞKİN AÇIKLAMA VE DİPNOTLAR

(Tutarlar aksi belirtilmedikçe Bin Türk Lirası (TL) olarak ifade edilmiştir.)

V. Konsolide Faiz Oranı Riskine İlişkin Açıklamalar (devamı)

Bankacılık hesaplarından kaynaklanan faiz oranı riski: (devamı)

- b) “Bankacılık Hesaplarından Kaynaklanan Faiz Oranı Riskinin Standart Şok Yöntemiyle Ölçülmesine ve Değerlendirilmesine İlişkin Yönetmelik” uyarınca faiz oranlarındaki dalgalanmalardan Ana Ortaklık Banka’nın solo bazda doğan ekonomik değer farkları:

Para Birimi	Uygulanan Şok (+/- x baz puan)	Kazançlar/ (Kayıplar)	Kazançlar/Özkaynaklar- (Kayıplar)/Özkaynaklar
TL	(400)	828,119	%6.17
TL	500	(935,100)	%(6.87)
EURO	(200)	100,615	%0.24
EURO	200	(83,923)	%(0.19)
USD	(200)	(66,370)	%0.23
USD	200	66,387	%(0.15)
Toplam (Negatif şoklar için)	(800)	862,364	%6.65
Toplam (Pozitif şoklar için)	900	(952,636)	%(7.20)

VI. Konsolide Bankacılık Hesaplarından Kaynaklanan Hisse Senedi Pozisyon Riskine İlişkin Açıklamalar

Ana Ortaklık Banka’nın mali tablolarında borsada işlem görmeyen hisse senetleri gerçeğe uygun değeri ile muhasebeleştirilmekle birlikte, gerçeğe uygun değerinin güvenilir bir şekilde ölçülememesi durumunda maliyet değeri ile kaydedilmiştir.

Ana Ortaklık Banka’nın Borsa İstanbul’da işlem gören hisse senedi bulunmamaktadır.

VII. Konsolide Likidite Riski Yönetimine ve Likidite Karşılama Oranına İlişkin Açıklamalar

- a) Ana Ortaklık Banka’nın risk kapasitesi, likidite riski yönetiminin sorumlulukları ve yapısı, likidite riskinin Ana Ortaklık Banka içinde raporlaması, likidite riski stratejisinin, politika ve uygulamalarının Yönetim Kurulu ve iş kollarıyla iletişiminin nasıl sağlandığı hususları dahil olmak üzere likidite riski yönetimine ilişkin bilgiler:

Aktif Pasif Yönetimi ve Hazine Grubu, Ana Ortaklık Banka’nın mevcut likidite pozisyonunu izlemek ve Yönetim Kurulu tarafından onaylanmış likidite limitlerine uyumu sağlamakla sorumludur. Likidite pozisyonunun değerlendirilmesi sonrasında Aktif Pasif Yönetimi ve Hazine Grubu, pozisyonun yönüne bağlı olarak yeterli düzeyde likidite sağlamak için gerçekleştirmeye yetkili olduğu hazine ürünlerini kullanarak hareket eder.

Likidite yönetimine yönelik sorumluluklar her yıl gözden geçirilerek Yönetim Kurulu tarafından onaylanan Likidite Risk Politikası dokümanında tarif edilmektedir. Farklı konularla ilgili sorumluluklar ilgili bölümler ve komiteler arasında görev tanımları doğrultusunda paylaşılmıştır. Likidite yönetimi ile kısa dönemli likidite tahminlerinin hazırlanması Aktif Pasif Yönetimi ve Hazine Grubu sorumluluğunda iken kısa dönemli likidite stratejilerinin hazırlanması ile orta ve uzun dönemli likidite tahminlerinin hazırlanması gerek Aktif Pasif Yönetimi ve Hazine Grubu gerekse Aktif Pasif Yönetimi Komitesi tarafından ortaklaşa gerçekleştirilmektedir. Orta ve uzun dönemli likidite stratejilerinin hazırlanması ise Aktif Pasif Yönetimi Komitesi sorumluluğundadır.

Likidite Riski için belirlenen tüm limitler günlük olarak Grup Risk Yönetimi tarafından takip edilmekte olup üst yönetime yapılan günlük raporlamaların yanı sıra Denetim Komitesi ve Yönetim Kurulu’na hem içsel likidite hem de yasal likidite oranlarını ve değişimleri gösteren periyodik raporlamalar yapılmaktadır. İki hafta bir düzenlenen Aktif Pasif Komitesi’nde ve ayda bir düzenlenen Piyasa ve Likidite Risk Komitesi’nde ilgili iş kollarına Ana Ortaklık Banka’nın likidite yapısı ve politikaları ile ilgili bilgi verilmektedir.

- b) Likidite yönetiminin ve fonlama stratejisinin merkezileşme derecesi ile Ana Ortaklık Banka ve Ana Ortaklık Banka’nın ortaklıkları arasındaki işleyiş hakkında bilgiler:

Ana Ortaklık Banka’da likidite riskinin yönetilmesi Aktif Pasif Yönetimi ve Hazine Grubu tarafından yapılmakta olup söz konusu Grup bu görevini sadece banka için gerçekleştirmektedir. Yönetim Kurulu tarafından belirlenmiş limitler dahilinde likidite açığı/fazlası değerleri takip edilmekte ve limitler dahilinde kalınması için gerekli borçlanma ürünleri hem fiyat hem de vade yapısı göz önüne alınarak kullanılmaktadır. Bağlı ortaklıklarımızın likidite yönetimi kendileri tarafından takip edilmekte, Ana Ortaklık Banka olarak yasal limitler dahilinde iştiraklerimize borçlanma imkanı piyasa koşulları dahilinde sağlanmaktadır.

31 ARALIK 2019 TARİHİ İTİBARIYLA KONSOLİDE FİNANSAL TABLOLARA İLİŞKİN AÇIKLAMA VE DİPNOTLAR

(Tutarlar aksi belirtilmedikçe Bin Türk Lirası (TL) olarak ifade edilmiştir.)

VII. Konsolide Likidite Riski Yönetimine ve Likidite Karşılama Oranına İlişkin Açıklamalar (devamı)

- c) Fon kaynaklarının ve sürelerinin çeşitliliğine ilişkin politikalar dahil olmak üzere bankanın fonlama stratejisine ilişkin bilgiler:

Ana Ortaklık Banka fonlama kaynaklarını çeşitlendirmeye çalışırken vade yapısını da uzatmaya çalışmaktadır. Ana Ortaklık Banka'nın temel fonlama kaynağını müşteri mevduatları oluşturmaktadır. Mevduat yönetimindeki temel stratejimiz ortalama vadeyi uzatırken tabana yayılmak yönündedir. Bununla beraber fonlama kaynaklarını çeşitlendirmek amacıyla mevduat toplamak ve para piyasalarından yapılan borçlanmalar dışında uzun vadeli sendikasyon kredisi, TL ve yabancı para cinsinden banka bonusu ihracı gibi enstrümanlar kullanılmaktadır.

- d) Ana Ortaklık Banka'nın toplam yükümlülüklerinin asgari yüzde beşini oluşturan para birimleri bazında likidite yönetimine ilişkin bilgiler:

Türk Lirası, Amerikan Doları ve EURO para birimi dışında toplam yükümlülüklerin %5'ini aşan bir para birimi bulunmamaktadır. İlgili para birimleri için aylık bazda likidite açığı/fazlası değerleri raporlanmakta olup TL ve Yabancı Para için günlük olarak Likidite Karşılama Oranı hesaplanmaktadır. Aktif Pasif Yönetimi ve Hazine Grubu söz konusu oranların Yönetim Kurulu'nca belirlenmiş limitler dahilinde kalmasından ve gerekli adımların atılmasından sorumludur. Genel Müdür, Mali İşlerden Sorumlu Genel Müdür Yardımcısı, Grup Risk Yönetimi Başkanı ile Aktif Pasif Yönetimi ve Hazine Grubundan sorumlu Genel Müdür Yardımcısının katılımcısı olduğu Likidite Riski Komitesi'nde aylık olarak söz konusu oranların gelişimi yakından takip edilmektedir. Ayrıca yine ilgili oranlar hakkında üst yönetim periyodik olarak bilgilendirilmektedir.

- e) Kullanılan likidite riski azaltım tekniklerine ilişkin bilgiler:

Ana Ortaklık Banka'nın temel likidite yönetimi stratejisi fonlama kaynaklarının çeşitlendirilmesi ve vade yapısının uzatılması yönündedir. Ana Ortaklık Banka bilançosunun taşıdığı likidite riski periyodik olarak Aktif Pasif Yönetimi tarafından ölçülmekte ve Hazine ile birlikte yakından takip edilmektedir. Piyasa beklentileri doğrultusunda gerekli risk azaltıcı işlemler, Aktif Pasif Yönetimi ve Hazine Grubu tarafından gerçekleştirilmektedir.

Bu çerçevede uzun vadeli yapısal değişikliklerle (fonlama kaynaklarının çeşitlendirilmesi, vade yapısının uzatılması vb.) birlikte kısa ve orta vade de para piyasası ve türev işlemler yapılarak Ana Ortaklık Banka'nın likidite riski etkin bir şekilde yönetilmeye çalışılmaktadır.

Likidite riskinin azaltılması kısa vadede; YP swaplar, bankalar arası piyasa borçlanmaları ve repo işlemleri yapılarak, uzun vadede ise çapraz para ve faiz swap işlemleri ile gerçekleştirilmektedir.

- f) Stres testinin kullanımına ilişkin açıklamalar:

Likidite stres testinde amaçlanan, olası bir likidite sıkışıklığında Ana Ortaklık Banka likiditesinin nasıl etkileneceğine dair analizler yapılmasıdır. Bu kapsamda olası stres durumlarında yaşanacak olan nakit giriş ve çıkışları farklı vadelerde ürün bazında detaylandırılarak analiz edilmektedir. Stres durumlarında gerek sadece Ana Ortaklık Banka özelinde gerekse bankacılık sistemi genelinde yaşanacak likidite sıkıntısı sonucu oluşabilecek olası durumlar çalışılmakta olup ayrıca her iki senaryonun birlikte oluşacağı durum da dikkate alınmaktadır. İlgili tüm durumlar için farklı vadelerde net nakit çıkışlarının mevcutta tutulan likidite stoku ile ne ölçüde karşılanabileceği analize konu edilmektedir.

- g) Likidite acil ve beklenmedik durum planına ilişkin genel bilgiler:

Olağanüstü likidite durumu değerlendirilirken;

- Likidite sorununun sadece Ana Ortaklık Banka'ya mı özgü olduğu ya da tüm bankacılık sistemi için mi geçerli olduğu ile
- Geçici ya da kalıcı bir sorun olup olmadığı belirlenmektedir.

Olağanüstü likidite koşullarında kârlılık ikinci planda gelecektir. Nakit sıkışıklığı veya nakit çekilmesinin artması durumunda şubeler, vadesi gelerek çekilmekte olan yükümlülüklerle ilgili Aktif Pasif Yönetimi ve Hazine Grubu'nu bilgilendirmek ile sorumludur. Aktif Pasif Yönetimi ve Hazine Grubu, hesaplarda meydana gelen nakit çıkışını karşılamak için gerekli adımları atar ve ilgili gecikmeler için Aktif Pasif Komitesi'ni bilgilendirir.

Herhangi bir likidite krizi durumunda, Aktif Pasif Yönetimi ve Hazine Grubu, Aktif Pasif Komitesi, Piyasa ve Likidite Riski Komitesi, Üst Yönetim ve Yönetim Kurulu likidite sorununu çözmekle sorumludurlar. Likidite krizi durumunda, ek likidite yaratmak için, yazılı olarak belirtilmiş olan adımların (maliyet göz önüne alınarak) mevcut piyasa koşulları dikkate alınarak uygulanması öngörülmektedir.

TÜRK EKONOMİ BANKASI ANONİM ŞİRKETİ

31 ARALIK 2019 TARİHİ İTİBARIYLA KONSOLİDE FİNANSAL TABLOLARA İLİŞKİN AÇIKLAMA VE DİPNOTLAR

(Tutarlar aksi belirtilmedikçe Bin Türk Lirası (TL) olarak ifade edilmiştir.)

VII. Konsolide Likidite Riski Yönetimine ve Likidite Karşılama Oranına İlişkin Açıklamalar (devamı)

Likidite Karşılama Oranı:

Cari Dönem – 31 Aralık 2019	Dikkate Alınma Oranı Uygulanmamış Toplam Değer (*)		Dikkate Alınma Oranı Uygulanmış Toplam Değer (*)	
	TP+YP	YP	TP+YP	YP
Yüksek Kaliteli Likit Varlıklar				
1 Yüksek kaliteli likit varlıklar			21,836,422	13,917,929
Nakit Çıkışları				
2 Gerçek kişi mevduat ve perakende mevduat	51,313,467	25,406,593	4,514,492	2,540,659
3 İstikrarlı mevduat	12,337,090	-	616,854	-
4 Düşük istikrarlı mevduat	38,976,377	25,406,593	3,897,638	2,540,659
5 Gerçek kişi mevduat ve perakende mevduat dışında kalan teminatsız borçlar	21,297,924	11,014,451	11,767,184	5,804,238
6 Operasyonel mevduat	435,470	187,907	108,867	46,977
7 Operasyonel olmayan mevduat	15,944,770	8,635,837	6,769,930	3,566,554
8 Diğer teminatsız borçlar	4,917,684	2,190,707	4,888,387	2,190,707
9 Teminatlı borçlar	-	-	11,458	-
10 Diğer nakit çıkışları	1,540,455	2,290,197	1,540,455	2,290,197
11 Türev yükümlülükler ve teminat tamamlama yükümlülükleri	1,540,455	2,290,197	1,540,455	2,290,197
12 Yapılandırılmış finansal araçlardan borçlar	-	-	-	-
13 Finansal piyasalara olan borçlar için verilen ödeme taahhütleri ile diğer bilanço dışı yükümlülükler	-	-	-	-
14 Herhangi bir şarta bağlı olmaksızın cayılabilir bilanço dışı diğer yükümlülükler ile sözleşmeye dayalı diğer yükümlülükler	-	-	-	-
15 Diğer cayılmaz veya şarta bağlı olarak cayılabilir bilanço dışı borçlar	32,014,818	10,476,671	2,646,516	1,098,773
16 Toplam Nakit Çıkışları			20,480,105	11,733,867
Nakit Girişleri				
17 Teminatlı alacaklar	-	-	-	-
18 Teminatsız alacaklar	12,640,333	5,416,414	9,256,464	4,759,747
19 Diğer nakit girişleri	1,691,512	8,203,937	1,691,512	8,203,938
20 Toplam Nakit Girişleri	14,331,845	13,620,351	10,947,976	12,963,685
			Üst Sınır Uygulanmış Değerler	
21 Toplam Yüksek Kaliteli Likit Varlıklar Stoku			21,836,422	13,917,929
22 Toplam Net Nakit Çıkışları			9,532,129	2,933,467
23 Likidite Karşılama Oranı (%)			229.08	474.45

(*) Aylık basit aritmetik ortalama alınmak suretiyle hesaplanan değerlerin son üç ay için hesaplanan basit aritmetik ortalaması.

TÜRK EKONOMİ BANKASI ANONİM ŞİRKETİ

31 ARALIK 2019 TARİHİ İTİBARIYLA KONSOLİDE FİNANSAL TABLOLARA İLİŞKİN AÇIKLAMA VE DİPNOTLAR

(Tutarlar aksi belirtilmedikçe Bin Türk Lirası (TL) olarak ifade edilmiştir.)

VII. Konsolide Likidite Riski Yönetimine ve Likidite Karşılama Oranına İlişkin Açıklamalar (devamı)

Likidite Karşılama Oranı: (devamı)

Önceki Dönem – 31 Aralık 2018	Dikkate Alınma Oranı Uygulanmamış		Dikkate Alınma Oranı Uygulanmış	
	Toplam Değer (*)		Toplam Değer (*)	
	TP+YP	YP	TP+YP	YP
Yüksek Kaliteli Likit Varlıklar				
1 Yüksek kaliteli likit varlıklar			19,882,981	12,787,421
Nakit Çıkışları				
2 Gerçek kişi mevduat ve perakende mevduat	46,047,668	19,001,748	4,231,081	1,900,175
3 İstikrarlı mevduat	7,473,714	-	373,686	-
4 Düşük istikrarlı mevduat	38,573,954	19,001,748	3,857,395	1,900,175
5 Gerçek kişi mevduat ve perakende mevduat dışında kalan teminatsız borçlar	20,729,431	11,294,904	10,594,618	5,904,392
6 Operasyonel mevduat	303,482	124,262	75,870	31,066
7 Operasyonel olmayan mevduat	17,140,743	9,048,469	7,264,073	3,751,153
8 Diğer teminatsız borçlar	3,285,206	2,122,173	3,254,675	2,122,173
9 Teminatlı borçlar	-	-	82,510	-
10 Diğer nakit çıkışları	2,340,237	4,885,588	2,340,237	4,885,588
11 Türev yükümlülükler ve teminat tamamlama yükümlülükleri	2,340,237	4,885,588	2,340,237	4,885,588
12 Yapılandırılmış finansal araçlardan borçlar	-	-	-	-
13 Finansal piyasalara olan borçlar için verilen ödeme taahhütleri ile diğer bilanço dışı yükümlülükler	-	-	-	-
14 Herhangi bir şarta bağlı olmaksızın cayılabilir bilanço dışı diğer yükümlülükler ile sözleşmeye dayalı diğer yükümlülükler	-	-	-	-
15 Diğer cayılmaz veya şarta bağlı olarak cayılabilir bilanço dışı borçlar	30,830,977	11,731,104	2,605,338	1,141,458
16 Toplam Nakit Çıkışları			19,853,784	13,831,613
Nakit Girişleri				
17 Teminatlı alacaklar	-	-	-	-
18 Teminatsız alacaklar	15,650,516	10,056,817	12,479,035	9,279,886
19 Diğer nakit girişleri	613,991	7,541,582	613,991	7,541,582
20 Toplam Nakit Girişleri	16,264,507	17,598,399	13,093,026	16,821,468
			Üst Sınır Uygulanmış Değerler	
21 Toplam Yüksek Kaliteli Likit Varlıklar Stoku			19,882,981	12,787,421
22 Toplam Net Nakit Çıkışları			6,760,758	3,457,903
23 Likidite Karşılama Oranı (%)			294.09	369.80

(*) Aylık basit aritmetik ortalama alınmak suretiyle hesaplanan tabloda yer alan kalemlere ilişkin verilerin son üç ay için hesaplanan basit aritmetik ortalaması.

Birinci Kalite Likit Varlıklar'ın tutarı, mevduatların iş kolları bazındaki dağılımları, kullanılan kredilerin vade yapısı, kredi portföyündeki rotatif kredilerin payı Likidite Karşılama Oranını etkileyen en önemli unsurlar olarak sayılabilir.

Yüksek kaliteli likit varlıklar önem sırasına göre vadeli serbest hesap, bono portföyü, zorunlu karşılık, kasa ve efektif deposundan oluşmaktadır. Fon kaynakları ise Likidite Karşılama Oranı raporlamasında belirlenmiş oranlarla ağırlıklandırılmış olarak ve vade unsurları dikkate alınmış halleriyle kurumsal müşteri mevduatları, gerçek kişi mevduatları, kullanılan krediler ve KOBİ mevduatlarından oluşmaktadır. Türev işlemlerin etkisi, toplam oranın hesaplanmasından ziyade YP oranın hesaplanmasında alım ve satım yönündeki işlemlerin birbirine olan farkı büyüdükçe önem kazanmaktadır. Ayrıca türev işlemler kaynaklı alınan teminatların karşı tarafça her an geri istenebilme ve ilgili işlemlerin gerçeğe uygun değerlerinde değişiklik olması ihtimallerine bağlı nakit çıkışları hesaplamalarda dikkate alınmaktadır.

Fon kaynaklarıyla ilgili Ana Ortaklık Banka'nın Yönetim Kurulu tarafından onaylanmış yoğunlaşma limitleri bulunmaktadır. Fonlamanın ne kadarının mevduat, grup fonlaması, bankalardan borçlanmaları ve repo ile uzun vadeli diğer kaynaklardan sağlanabileceği ile ilgili olarak ürün tipi bazında oransal limitler takip edilerek raporlanmaktadır.

Konsolidasyona tabi ortaklıkların likidite yönetimleri, şirketlerin kendileri tarafından gerçekleştirilmektedir. Likidite Karşılama Oranı için konsolide raporlama yapılmakla beraber merkezileştirilmiş bir likidite yönetimi bulunmamaktadır. Son olarak likidite karşılama oranı hesaplamasında yer alan ancak ilgili tebliğin ikinci fıkrasındaki kamuya açıklama şablonunda yer almayan ve Ana Ortaklık Bankanın likidite profiliyle ilgili önemli bir nakit girişi ve nakit çıkışı kalemi bulunmamaktadır.

TÜRK EKONOMİ BANKASI ANONİM ŞİRKETİ

31 ARALIK 2019 TARİHİ İTİBARIYLA KONSOLİDE FİNANSAL TABLOLARA İLİŞKİN AÇIKLAMA VE DİPNOTLAR

(Tutarlar aksi belirtilmedikçe Bin Türk Lirası (TL) olarak ifade edilmiştir.)

VII. Konsolide Likidite Riski Yönetimine ve Likidite Karşılama Oranına İlişkin Açıklamalar (devamı)

Likidite Karşılama Oranı: (devamı)

Son üç aya ilişkin konsolide Likidite Karşılama Oranları aşağıdaki tabloda yer almaktadır.

	Cari Dönem	
	TP+YP	YP
Ekim 2019	%166.14	%452.52
Kasım 2019	%319.48	%566.39
Aralık 2019	%176.08	%373.90
	Önceki Dönem	
	TP+YP	YP
Ekim 2018	%288.45	%334.59
Kasım 2018	%259.52	%460.68
Aralık 2018	%249.60	%496.03

Aktif ve pasif kalemlerin kalan vadelerine göre gösterimi:

Cari Dönem	Vadesiz	1 Aya Kadar	1-3 Ay	3-12 Ay	1-5 Yıl	5 Yıl ve Üzeri	Dağıtılamayan ⁽¹⁾	Toplam
Varlıklar								
Nakit Değerler (Kasa, Eftif Deposu, Yoldaki Paralar, Satın Alınan Çekler) ve TC Merkez Bankası ⁽²⁾	3,004,560	8,951,411	-	-	-	-	(1,959)	11,954,012
Bankalar ⁽³⁾	2,503,184	6,072,870	-	-	-	-	(9,809)	8,566,245
Gerçeğe Uygun Değer Farkı Kâr veya Zarara Yansıtılan Menkul Değerler	-	1,018	132,240	7,539	896,848	132,753	125,026	1,295,424
Para Piyasalarından Alacaklar ⁽⁴⁾	-	840,304	-	-	-	-	(29)	840,275
Gerçeğe Uygun Değer Farkı Diğer Kapsamlı Gelire Yansıtılan Finansal Varlıklar	7,895	21,593	530,691	820,187	2,758,469	1,402,536	-	5,541,371
Verilen Krediler ⁽⁵⁾	-	16,232,932	4,579,167	11,322,142	28,861,206	3,917,453	506,014	65,418,914
İtfa Edilmiş Maliyeti Üzerinden Değerlenen Finansal Varlıklar ⁽⁶⁾	-	-	643,151	377,217	3,665,566	220,684	(1,104)	4,905,514
Diğer Varlıklar ⁽⁷⁾	-	2,062,035	752,375	753,959	1,011,682	94,067	6,018,560	10,692,678
Toplam Varlıklar	5,515,639	34,182,163	6,637,624	13,281,044	37,193,771	5,767,493	6,636,699	109,214,433
Yükümlülükler								
Bankalar Mevduatı	23,739	362,573	-	-	-	-	-	386,312
Diğer Mevduat	16,748,379	49,527,218	4,829,381	679,269	7,293	-	-	71,791,540
Diğer Mali Kuruluşlar, Sağl. Fonlar	-	1,742,648	952,138	7,369,623	130,287	3,190,503	-	13,385,199
Para Piyasalarından Borçlar	-	1,650,467	-	-	-	-	-	1,650,467
İhraç Edilen Menkul Kıymetler	-	1,692,304	641,573	-	-	-	-	2,333,877
Muhtelif Borçlar	-	-	-	-	-	-	-	-
Diğer Yükümlülükler	21,929	4,832,114	94,822	854,901	2,656,122	452,006	10,755,144	19,667,038
Toplam Yükümlülükler	16,794,047	59,807,324	6,517,914	8,903,793	2,793,702	3,642,509	10,755,144	109,214,433
Likidite Açığı	(11,278,408)	(25,625,161)	119,710	4,377,251	34,400,069	2,124,984	(4,118,445)	-
Net Bilanço Dışı Pozisyonu	-	217,295	(20,526)	21,127	62,051	1,665	-	281,612
Türev Finansal Araçlardan Alacaklar	-	18,322,414	6,162,762	13,378,270	15,125,169	3,374,022	-	56,362,637
Türev Finansal Araçlardan Borçlar	-	18,105,119	6,183,288	13,357,143	15,063,118	3,372,357	-	56,081,025
Gayrinakdi Krediler	6,077,407	942,642	2,658,433	5,667,723	7,028,565	-	-	22,374,770
Önceki Dönem								
Toplam Varlıklar	4,595,426	32,837,361	6,532,259	14,155,867	29,579,452	6,509,995	4,449,016	98,659,376
Toplam Yükümlülükler	11,669,371	49,068,627	12,251,342	10,849,823	1,420,836	2,854,441	10,544,936	98,659,376
Likidite Açığı	(7,073,945)	(16,231,266)	(5,719,083)	3,306,044	28,158,616	3,655,554	(6,095,920)	-
Net Bilanço Dışı Pozisyonu	-	147,426	(56,654)	(3,761)	375,087	1,838	-	463,936
Türev Finansal Araçlardan Alacaklar	-	13,443,961	10,708,847	16,665,546	14,044,584	646,865	-	55,509,803
Türev Finansal Araçlardan Borçlar	-	13,296,535	10,765,501	16,669,307	13,669,497	645,027	-	55,045,867
Gayrinakdi Krediler	6,069,867	1,470,618	2,589,098	5,765,025	6,774,921	-	-	22,669,529

(1) Bilanço oluşturulan aktif hesaplardan sabit kıymetler, iştirak ve bağlı ortaklıklar, ayniyat mevcudu, peşin ödenmiş giderler ve taktipteki alacaklar gibi bankacılık faaliyetlerinin sürdürülmesi için gereksinim duyulan, kısa zamanda nakde dönüşme şansı bulunmayan aktif nitelikli hesaplar buraya kaydedilir. Ayrıca beklenen zarar karşılıkları da burada gösterilmiştir.

(2) Nakit Değerler (Kasa, Eftif Deposu, Yoldaki Paralar, Satın Alınan Çekler) ve TC Merkez Bankası, 1,959 TL tutarında beklenen zarar karşılıkları bakiyesini içermektedir.

(3) Bankalar, 9,809 TL tutarında beklenen zarar karşılıkları bakiyesini içermektedir.

(4) Para Piyasalarından Alacaklar, 29 TL tutarında beklenen zarar karşılıkları bakiyesini içermektedir.

(5) 7,177,755 TL (31 Aralık 2018: 7,205,162 TL) tutarındaki rotatif krediler "1 Aya Kadar" vade dilimi içerisinde gösterilmiştir. 3,640,892 TL tutarında beklenen zarar karşılıkları bakiyesini içermektedir.

(6) İtfa Edilmiş Maliyeti Üzerinden Değerlenen Finansal Varlıklar 1,104 TL tutarında beklenen zarar karşılıkları bakiyesini içermektedir.

(7) 2,083,258 TL faktoring alacakları ile 34,891 TL faktoring alacakları beklenen zarar karşılığını içermektedir.

TÜRK EKONOMİ BANKASI ANONİM ŞİRKETİ

31 ARALIK 2019 TARİHİ İTİBARIYLA KONSOLİDE FİNANSAL TABLOLARA İLİŞKİN AÇIKLAMA VE DİPNOTLAR

(Tutarlar aksi belirtilmedikçe Bin Türk Lirası (TL) olarak ifade edilmiştir.)

VII. Konsolide Likidite Riski Yönetimine ve Likidite Karşılama Oranına İlişkin Açıklamalar (devamı)

Finansal yükümlülüklerin sözleşmeye bağlanmış kalan vadelerine göre gösterimi:

	Vadesiz	1 Aya Kadar	1-3 Ay	3-12 Ay	1-5 Yıl	5 Yıl ve Üzeri	Düzeltilmeler	Toplam
31 Aralık 2019								
Para Piyasalarına Borçlar	-	1,650,743	-	-	-	-	(276)	1,650,467
Diğer Mevduat	16,748,379	49,588,088	4,856,525	702,372	8,133	-	(111,957)	71,791,540
Bankalar Mevduatı	23,739	362,650	-	-	-	-	(77)	386,312
Diğer Mali Kuruluşlardan Sağlanan Fonlar	-	1,769,795	974,013	7,799,301	1,197,495	4,214,894	(2,570,299)	13,385,199
Toplam	16,772,118	53,371,276	5,830,538	8,501,673	1,205,628	4,214,894	(2,682,609)	87,213,518
31 Aralık 2018								
Para Piyasalarına Borçlar	-	105,020	-	-	-	-	(43)	104,977
Diğer Mevduat	11,556,898	41,389,362	8,487,709	3,033,077	10,606	-	(592,598)	63,885,054
Bankalar Mevduatı	47,697	227,557	-	-	-	-	(174)	275,080
Diğer Mali Kuruluşlardan Sağlanan Fonlar	-	2,697,402	3,191,464	7,571,484	543,770	4,446,642	(2,409,976)	16,040,786
Toplam	11,604,595	44,419,341	11,679,173	10,604,561	554,376	4,446,642	(3,002,791)	80,305,897

Grup'un türev enstrümanlarının kontrata dayalı vade analizi aşağıdaki gibidir:

	1 Aya Kadar	1-3 Ay	3-12 Ay	1-5 Yıl	5 Yıl ve Üzeri	Toplam
31 Aralık 2019						
Riskten Korunma Amaçlı Türev Finansal Araçlar						
Gerçeğe Uygun Değer Riskinden Korunma Amaçlı İşlemler	-	935,776	-	804,408	-	1,740,184
Nakit Akış Riskinden Korunma Amaçlı İşlemler	617,006	335,892	4,195,289	6,305,070	107,140	11,560,397
Alım Satım Amaçlı İşlemler						
Vadeli döviz satım sözleşmesi	1,738,432	1,661,071	1,479,351	466,529	-	5,345,383
Swap para satım sözleşmesi	13,932,004	2,992,549	5,848,387	6,105,848	2,806,467	31,685,255
Swap faiz satım sözleşmesi	26,051	14,667	105,270	142,349	9,818	298,155
Futures para satım sözleşmesi	-	-	-	35,164	-	35,164
Para satım opsiyon sözleşmesi	1,709,590	1,694,963	743,905	62,871	-	4,211,329
Toplam	18,023,083	7,634,918	12,372,202	13,922,239	2,923,425	54,875,867
31 Aralık 2018						
Riskten Korunma Amaçlı Türev Finansal Araçlar						
Gerçeğe Uygun Değer Riskinden Korunma Amaçlı İşlemler	-	-	-	-	-	-
Nakit Akış Riskinden Korunma Amaçlı İşlemler	1,478,649	1,269,268	992,614	1,429,446	133,980	5,303,957
Alım Satım Amaçlı İşlemler						
Vadeli döviz satım sözleşmesi	1,420,228	1,571,984	2,149,526	735,469	-	5,877,207
Swap para satım sözleşmesi	7,774,826	7,149,085	7,779,132	8,143,920	179,003	31,025,966
Swap faiz satım sözleşmesi	1,807	783	15,680	106,620	5,816	130,706
Futures para satım sözleşmesi	-	-	-	-	-	-
Para satım opsiyon sözleşmesi	1,523,162	2,271,203	2,508,514	11,330	-	6,314,209
Toplam	12,198,672	12,262,323	13,445,466	10,426,785	318,799	48,652,045

Yukardaki tablolarda türev enstrümanların nakit çıkışları gösterilmiştir.

TÜRK EKONOMİ BANKASI ANONİM ŞİRKETİ

31 ARALIK 2019 TARİHİ İTİBARIYLA KONSOLİDE FİNANSAL TABLOLARA İLİŞKİN AÇIKLAMA VE DİPNOTLAR

(Tutarlar aksi belirtilmedikçe Bin Türk Lirası (TL) olarak ifade edilmiştir.)

VIII. Konsolide Kaldıraç Oranına İlişkin Açıklamalar

a) Cari dönem ve önceki dönem kaldıraç oranı arasında farka sebep olan hususlar hakkında bilgi:

Türev riskindeki azalış ve ana sermayedeki artışa bağlı olarak kaldıraç oranı yükselmiştir.

b) TMS uyarınca düzenlenen konsolide finansal tablolarda yer alan toplam varlık tutarı ile toplam risk tutarının özet karşılaştırma tablosu:

	Cari Dönem (**)	Önceki Dönem (**)
1 TMS uyarınca düzenlenen konsolide finansal tablolarda yer alan toplam varlık tutarı (*)	106,140,378	101,884,142
2 TMS uyarınca düzenlenen konsolide finansal tablolarda yer alan varlık tutarı ile Bankaların Konsolide Finansal Tablolarının Düzenlenmesine İlişkin Tebliğ kapsamında düzenlenen konsolide finansal tablolarda yer alan varlık tutarı arasındaki fark	-	-
3 Türev finansal araçlar ile kredi türevlerinin Bankaların Konsolide Finansal Tablolarının Düzenlenmesine İlişkin Tebliğ kapsamında düzenlenen konsolide finansal tablolarda yer alan tutarları ile risk tutarları arasındaki fark	560,417	728,753
4 Menkul kıymet veya emtia teminatlı finansman işlemlerinin Bankaların Konsolide Finansal Tablolarının Düzenlenmesine İlişkin Tebliğ kapsamında düzenlenen konsolide finansal tablolarda yer alan tutarları ile risk tutarları arasındaki fark	3,323	-
5 Bilanço dışı işlemlerinin Bankaların Konsolide Finansal Tablolarının Düzenlenmesine İlişkin Tebliğ kapsamında düzenlenen konsolide finansal tablolarda yer alan tutarları ile risk tutarları arasındaki fark	46,736,319	41,093,276
6 Bankaların Konsolide Finansal Tablolarının Düzenlenmesine İlişkin Tebliğ kapsamında düzenlenen konsolide finansal tablolarda yer alan tutar ile risk tutarı arasındaki diğer farklar	(1,383,371)	(560,547)
7 Toplam risk tutarı	152,057,066	143,145,624

(*) Bankaların Konsolide Finansal Tablolarının Düzenlenmesine İlişkin Tebliğ'in 5 inci maddesinin altıncı fıkrası uyarınca hazırlanan konsolide finansal tablolar.

(**) Tabloda yer alan tutarların üç aylık ortalaması gösterilmiştir.

c) Kaldıraç Oranı:

	Cari Dönem (*)	Önceki Dönem (*)
Bilanço içi varlıklar		
1 Bilanço içi varlıklar (Türev finansal araçlar ile kredi türevleri hariç, teminatlar dahil)	104,904,660	99,084,876
2 (Ana sermayeden indirilen varlıklar)	(586,136)	(560,547)
3 Bilanço içi varlıklara ilişkin toplam risk tutarı	104,318,524	98,524,329
Türev finansal araçlar ile kredi türevleri		
4 Türev finansal araçlar ile kredi türevlerinin yenileme maliyeti	438,483	2,799,266
5 Türev finansal araçlar ile kredi türevlerinin potansiyel kredi risk tutarı	560,417	728,753
6 Türev finansal araçlar ile kredi türevlerine ilişkin toplam risk tutarı	998,900	3,528,019
Menkul kıymet veya emtia teminatlı finansman işlemleri		
7 Menkul kıymet veya emtia teminatlı finansman işlemlerinin risk tutarı (Bilanço içi hariç)	3,323	-
8 Aracılık edilen işlemlerden kaynaklanan risk tutarı	-	-
9 Menkul kıymet veya emtia teminatlı finansman işlemlerine ilişkin toplam risk tutarı	3,323	-
Bilanço dışı işlemler		
10 Bilanço dışı işlemlerin brüt nominal tutarı	46,736,319	41,093,276
11 (Krediye dönüştürme oranları ile çarpımdan kaynaklanan düzeltme tutarı)	-	-
12 Bilanço dışı işlemlere ilişkin toplam risk tutarı	46,736,319	41,093,276
Sermaye ve toplam risk		
13 Ana sermaye	10,392,276	9,413,198
14 Toplam risk tutarı	152,057,066	143,145,624
Kaldıraç oranı		
15 Kaldıraç oranı	%6.83	%6.58

(*) Tabloda yer alan tutarların üç aylık ortalaması gösterilmiştir.

TÜRK EKONOMİ BANKASI ANONİM ŞİRKETİ

31 ARALIK 2019 TARİHİ İTİBARIYLA KONSOLİDE FİNANSAL TABLOLARA İLİŞKİN AÇIKLAMA VE DİPNOTLAR

(Tutarlar aksi belirtilmedikçe Bin Türk Lirası (TL) olarak ifade edilmiştir.)

IX. Finansal Varlık ve Borçların Gerçeğe Uygun Değeri ile Gösterilmesine İlişkin Açıklamalar

Aşağıdaki tablo, Grup'un finansal tablolarında gerçeğe uygun değeri ile gösterilmeyen finansal varlık ve borçların defter değeri ile gerçeğe uygun değerini göstermektedir.

	Defter Değeri		Gerçeğe Uygun Değer	
	Cari Dönem	Önceki Dönem	Cari Dönem	Önceki Dönem
Finansal Varlıklar	87,320,686	75,989,816	89,071,351	73,831,284
Para Piyasalarından Alacaklar	840,275	281,788	840,275	281,788
Bankalar	8,566,245	3,944,432	8,566,245	3,944,432
Gerçeğe Uygun Değer Farkı Diğer Kapsamlı Gelire Yansıtılan Finansal Varlıklar	5,541,371	3,292,847	5,541,371	3,292,847
İtfa Edilmiş Maliyeti Üzerinden Değerlenen Finansal Varlıklar	4,905,514	2,792,080	5,032,899	2,771,118
Verilen Krediler (**)	67,467,281	65,678,669	69,090,561	63,541,099
Finansal Borçlar	92,731,107	83,152,604	92,897,754	83,739,015
Bankalar Mevduatı	386,312	275,080	386,312	275,080
Diğer Mevduat	71,791,540	63,885,054	71,886,844	64,414,653
Diğer Mali Kuruluşlardan Sağlanan Fonlar (*)	15,035,666	16,145,763	15,107,009	16,202,575
İhraç Edilen Menkul Değerler	2,333,877	526,592	2,333,877	526,592
Muhtelif Borçlar	3,183,712	2,320,115	3,183,712	2,320,115

(*) Para piyasalarına borçlar ve sermaye benzeri krediler, diğer mali kuruluşlardan sağlanan fonlar satırına dahil edilmiştir.

(**) Faktoring alacakları, verilen krediler satırına dahil edilmiştir.

Cari dönemdeki yatırım amaçlı menkul değerler itfa edilmiş maliyeti üzerinden değerlendirilen ve gerçeğe uygun değer farkı diğer kapsamlı gelire yansıtılan finansal varlıkları içerir. Vadeye kadar elde tutulan varlıkların gerçeğe uygun değeri, piyasa fiyatları veya bu fiyatın tespit edilemediği durumlarda, faiz, vade ve benzeri diğer koşullar bakımından aynı nitelikli itfaya tabi diğer menkul değerler için olan kote edilmiş piyasa fiyatları baz alınarak saptanır.

Vadesiz mevduatın, değişken oranlı plasmanların ve gecelik mevduatın kısa vadeli olmalarından dolayı defter değeri yaklaşık olarak gerçeğe uygun değerini yansıtmaktadır. Sabit faizli mevduatın ve diğer mali kuruluşlardan sağlanan fonların tahmini gerçeğe uygun değeri, benzer nitelikli ve benzer vade yapısına sahip diğer borçlar için kullanılan cari faiz oranlarını kullanarak iskonto edilmiş nakit akımının bulunmasıyla; kredilerin gerçeğe uygun değeri benzer nitelikli ve benzer vade yapısına sahip alacaklar için kullanılan cari faiz oranlarını kullanarak iskonto edilmiş nakit akımının bulunmasıyla hesaplanır. Muhtelif borçların kısa vadeli olmasından dolayı, defter değeri yaklaşık olarak gerçeğe uygun değerini yansıtmaktadır.

Finansal varlıkların ve yükümlülüklerin gerçeğe uygun değeri aşağıdaki gibi belirlenir:

- Birinci seviye: Finansal varlık ve yükümlülükler, birbirinin aynı varlık ve yükümlülükler için aktif piyasada işlem gören borsa fiyatlarından değerlendirilmiştir.
- İkinci seviye: Finansal varlık ve yükümlülükler, ilgili varlık ya da yükümlülüğün birinci seviyede belirtilen borsa fiyatından başka direkt ya da indirekt olarak piyasada gözlenebilen fiyatının bulunmasında kullanılan girdilerden değerlendirilmiştir.
- Üçüncü seviye: Finansal varlık ve yükümlülükler, varlık ya da yükümlülüğün gerçeğe uygun değerinin bulunmasında kullanılan piyasada gözlenebilir bir veriye dayanmayan girdilerden değerlendirilmiştir.

TÜRK EKONOMİ BANKASI ANONİM ŞİRKETİ

31 ARALIK 2019 TARİHİ İTİBARIYLA KONSOLİDE FİNANSAL TABLOLARA İLİŞKİN AÇIKLAMA VE DİPNOTLAR

(Tutarlar aksi belirtilmedikçe Bin Türk Lirası (TL) olarak ifade edilmiştir.)

IX. Finansal Varlık ve Borçların Gerçeğe Uygun Değeri ile Gösterilmesine İlişkin Açıklamalar (devamı)

Aşağıdaki tabloda, finansal tablolarda rayiç değerleriyle taşınan finansal araçların borsa fiyatları, tüm model verileri piyasada ölçülebilen değerlendirme teknikleri içeren veya verileri piyasada ölçülemeyen değerlendirme teknikleri kullanılarak bulunan gerçeğe uygun değerlere ilişkin analiz yer almaktadır:

31 Aralık 2019	1. Seviye	2. Seviye	3. Seviye	Toplam
Finansal Varlıklar	6,683,191	2,016,319	48,834	8,748,344
Gerçeğe Uygun Değer Farkı Kar/Zarara Yansıtılan FV	1,170,398	1,754,129	40,939	2,965,466
Devlet Borçlanma Senetleri	1,167,994	-	-	1,167,994
Türev Finansal Varlıkların Gerçeğe Uygun Değer Farkı Kar Zarara Yansıtılan Kısmı	-	1,670,042	-	1,670,042
Diğer Gerçeğe Uygun Değer Farkı Kar/Zarara Yansıtılan FV	2,404	84,087	40,939	127,430
Riskten Korunma Amaçlı Türev Finansal Varlıklar Gerçeğe Uygun Değer Farkı Diğer Kapsamlı Gelire Yansıtılan Finansal Varlıklar	-	241,507	-	241,507
Devlet Borçlanma Senetleri	5,512,793	20,683	7,895	5,541,371
Diğer Gerçeğe Uygun Değer Farkı Diğer Kapsamlı Gelire Yansıtılan Finansal Varlıklar	5,512,793	20,683	-	5,533,476
-	-	-	7,895	7,895
Finansal Yükümlülükler	-	3,511,558	-	3,511,558
Türev Finansal Yükümlülüklerin Gerçeğe Uygun Değer Farkı Kar Zarara Yansıtılan Kısmı	-	1,586,584	-	1,586,584
Riskten Korunma Amaçlı Türev Finansal Borçlar	-	1,924,974	-	1,924,974
31 Aralık 2018	1. Seviye	2. Seviye	3. Seviye	Toplam
Finansal Varlıklar	3,795,095	3,185,761	41,803	7,022,659
Gerçeğe Uygun Değer Farkı Kar/Zarara Yansıtılan FV	527,894	2,663,246	36,193	3,227,333
Devlet Borçlanma Senetleri	527,894	-	-	527,894
Türev Finansal Varlıkların Gerçeğe Uygun Değer Farkı Kar Zarara Yansıtılan Kısmı	-	2,610,759	-	2,610,759
Diğer Gerçeğe Uygun Değer Farkı Kar/Zarara Yansıtılan FV	-	52,487	36,193	88,680
Riskten Korunma Amaçlı Türev Finansal Varlıklar Gerçeğe Uygun Değer Farkı Diğer Kapsamlı Gelire Yansıtılan Finansal Varlıklar	-	502,479	-	502,479
Devlet Borçlanma Senetleri	3,267,201	20,036	5,610	3,292,847
Diğer Gerçeğe Uygun Değer Farkı Diğer Kapsamlı Gelire Yansıtılan Finansal Varlıklar	3,267,201	20,036	-	3,287,237
-	-	-	5,610	5,610
Finansal Yükümlülükler	-	2,764,984	-	2,764,984
Türev Finansal Yükümlülüklerin Gerçeğe Uygun Değer Farkı Kar Zarara Yansıtılan Kısmı	-	2,375,802	-	2,375,802
Riskten Korunma Amaçlı Türev Finansal Borçlar	-	389,182	-	389,182

Cari yıl içerisinde seviyeler arasında yapılmış herhangi bir geçiş bulunmamaktadır.

X. Başkalarının Nam ve Hesabına Yapılan İşlemler, İnanca Dayalı İşlemlere İlişkin Açıklamalar

Grup tarafından müşteri hesabına ihaleden alım işlemleri yapılmakta, saklama, yönetim ve danışmanlık hizmetleri verilmektedir.

Grup inanca dayalı işlem sözleşmeleri yapmamaktadır.

TÜRK EKONOMİ BANKASI ANONİM ŞİRKETİ

31 ARALIK 2019 TARİHİ İTİBARIYLA KONSOLİDE FİNANSAL TABLOLARA İLİŞKİN AÇIKLAMA VE DİPNOTLAR

(Tutarlar aksi belirtilmedikçe Bin Türk Lirası (TL) olarak ifade edilmiştir.)

XI. Konsolide Risk Yönetimine İlişkin Açıklamalar

23 Ekim 2015 tarihinde 29511 sayılı Resmî Gazete’de yayımlanan ve 31 Mart 2016 tarihi itibarıyla yürürlüğe giren “Bankalarca Risk Yönetimine İlişkin Kamuya Yapılacak Açıklamalar Hakkında Tebliğ” uyarınca hazırlanan dipnotlar ve ilgili açıklamalar bu bölümde verilmektedir. Grup’un sermaye yeterliliği hesaplamasında standart yaklaşım kullanıldığından, İşsel Derecelendirmeye Dayalı Yaklaşım (“İDD”) kapsamında hazırlanması gereken tablolar verilmemiştir.

1. Risk yönetimi yaklaşımı ve risk ağırlıklı tutarlar

1.1. Ana Ortaklık Banka’nın risk yönetimi yaklaşımı

Risk Yönetimi sisteminin amacı, bankanın faaliyetleri sonucunda maruz kalınan risklerin tanımlanması, ölçülmesi, izlenmesi ve belirlenen politikalar, uygulama talimatları ve limitler vasıtasıyla kontrol edilmesini sağlamaktır.

Ana Ortaklık Banka ve tüm iştiraklerin risk yönetimi fonksiyonları Grup Risk Yönetimi altında toplanmıştır. Grup Risk Yönetimi, TEB Grubu Yönetim Kurullarına, TEB A.Ş. bünyesindeki Denetim Komitesi vasıtasıyla raporlama yapmakla ve bu yönetmelikte belirtilen ilkeler doğrultusunda Yönetim Kurul’ları adına genel gözetim, uyarı ve öneri görevlerini yerine getirmekle yükümlüdür.

Risk Politikaları ile;

- i) Ana Ortaklık Banka’nın maruz kaldığı temel risklerin tanımlanması ve maruz kalınan risklerin tanımlanan sınırlarda kontrollü olarak alınması,
- ii) Ana Ortaklık Banka’nın karşı karşıya olduğu temel riskler veya faaliyetlerin yapısı ve ekonomik şartlardaki değişime paralel olarak ortaya çıkabilecek diğer risklerin, tespit edilmesi, analizi, ölçülmesi, izlenmesi ve kontrol edilmesi kapsamında görev ve sorumlulukların belirlenmesi,
- iii) Kontrol edilemeyen risk yaratma ihtimali olan işlemlerde, bu faaliyetlerin hacminin, özkaynakların gücü dikkate alınarak belirlenmesi ya da bu risklerin etkilediği faaliyetlerin azaltılması

amaçlanmaktadır.

Risk politikaları ve bunlara ilişkin uygulama usulleri, Yönetim Kurulu ve Genel Müdür ve Yardımcıları ve Grup Risk Yönetimi Başkanından oluşan “Üst Düzey Yönetim” tarafından oluşturulan yazılı standartları kapsar.

Risk politikaları ve bunlara ilişkin uygulama esasları, Bankacılık Kanunu, dış mevzuat ve genel bankacılık teamüllerine uygun olarak hazırlanarak, Üst Düzey Yönetim / Yönetim Kurulu onayına sunulur.

Ana Ortaklık Banka’daki her birim için gerekli kriterleri içeren risk politikalarına uygunluğun ve risk kültürünün benimsenmesinin sağlanması tüm yöneticilerimizin asli görevidir.

Risk Yönetimi faaliyetleri;

- i) risk ölçümü,
- ii) risklerin izlenmesi,
- iii) risklerin kontrolü ve raporlanması

aktivitelerinden oluşur. Risk yönetimi faaliyetleri, Grup Risk Yönetimi ve personeli tarafından yürütülür.

Grup Risk Yönetimi, sürekli kontrolün bir parçası olarak sayısallaştırılabilen riskler için ikinci derece kontroller uygular.

Grup Risk Yönetimi Başkanı, Yönetim Kurulu’na Denetim Komitesi vasıtasıyla raporlama yapar.

TÜRK EKONOMİ BANKASI ANONİM ŞİRKETİ

31 ARALIK 2019 TARİHİ İTİBARIYLA KONSOLİDE FİNANSAL TABLOLARA İLİŞKİN AÇIKLAMA VE DİPNOTLAR

(Tutarlar aksi belirtilmedikçe Bin Türk Lirası (TL) olarak ifade edilmiştir.)

XI. Konsolide Risk Yönetimine İlişkin Açıklamalar (devamı)

1. Risk yönetimi yaklaşımı ve risk ağırlıklı tutarlar

1.2. Risk ağırlıklı tutarlara genel bakış

	Risk Ağırlıklı Tutarlar		Asgari Sermaye
	Cari Dönem	Önceki Dönem	Yükümlülüğü Cari Dönem
1 Kredi riski (karşı taraf riski hariç)	75,343,174	68,171,711	6,027,454
2 Standart yaklaşım	75,343,174	68,171,711	6,027,454
3 İçsel derecelendirmeye dayalı yaklaşım	-	-	-
4 Karşı taraf kredi riski	1,203,770	1,306,710	96,302
5 Karşı taraf kredi riski için standart yaklaşım	1,203,770	1,306,710	96,302
6 İçsel model yönetimi	-	-	-
7 Basit risk ağırlığı yaklaşımı veya içsel modeller yaklaşımında bankacılık hesabındaki hisse senedi pozisyonları	-	-	-
8 Kolektif Yatırım Kuruluşu'na yapılan yatırımlar-içerik yöntemi	-	-	-
9 Kolektif Yatırım Kuruluşu'na yapılan yatırımlar-izahname yöntemi	-	-	-
10 Kolektif Yatırım Kuruluşu'na yapılan yatırımlar-%1250 risk ağırlığı yöntemi	-	-	-
11 Takas riski	-	-	-
12 Bankacılık hesaplarındaki menkul kıymetleştirme pozisyonları	-	-	-
13 İçsel derecelendirmeye dayalı yaklaşım	-	-	-
14 İçsel derecelendirmeye dayalı denetim otoritesi formülü yaklaşımı	-	-	-
15 Standart basitleştirilmiş denetim otoritesi formülü yaklaşımı	-	-	-
16 Piyasa riski	1,637,917	724,900	131,033
17 Standart yaklaşım	1,637,917	724,900	131,033
18 İçsel model yaklaşımları	-	-	-
19 Operasyonel risk	8,663,988	7,630,255	693,119
20 Temel gösterge yaklaşımı	8,663,988	7,630,255	693,119
21 Standart yaklaşım	-	-	-
22 İleri ölçüm yaklaşımı	-	-	-
23 Özkaynaklardan indirim eşiklerinin altındaki tutarlar (%250 risk ağırlığına tabi)	-	-	-
24 En düşük değer ayarlamaları	-	-	-
25 Toplam (1+4+7+8+9+10+11+12+16+19+23+24)	86,848,849	77,833,576	6,947,908

TÜRK EKONOMİ BANKASI ANONİM ŞİRKETİ

31 ARALIK 2019 TARİHİ İTİBARIYLA KONSOLİDE FİNANSAL TABLOLARA İLİŞKİN AÇIKLAMA VE DİPNOTLAR

(Tutarlar aksi belirtilmedikçe Bin Türk Lirası (TL) olarak ifade edilmiştir.)

XI. Konsolide Risk Yönetimine İlişkin Açıklamalar (devamı)

2. Finansal tablolar ve risk tutarları bağlantıları

2.3. Muhasebesel konsolidasyon ve yasal konsolidasyon kapsamı arasındaki farklar ve eşleştirme

Cari Dönem	Yasal konsolidasyon kapsamındaki TMS uyarınca değerlendirilmiş tutar	Kalemlerin TMS uyarınca değerlendirilmiş tutarı			Sermaye yükümlülüğüne tabi olmayan veya sermayeden indirilen
		Kredi riskine tabi	Karşı taraf kredi riskine tabi	Piyasa riskine tabi	
Varlıklar					
Nakit Değerler ve Merkez Bankası	11,955,971	11,955,971	-	-	-
Bankalar	8,576,054	8,577,508	-	-	-
Para Piyasalarından Alacaklar	840,304	-	840,304	-	-
Gerçeğe Uygun Değer Farkı Kâr Zarara Yansıtılan Finansal Varlıklar	1,295,424	125,026	-	1,170,397	-
Gerçeğe Uygun Değer Farkı Diğer Kapsamlı Gelire Yansıtılan Finansal Varlıklar	5,541,371	5,541,300	-	-	-
İtfa Edilmiş Maliyeti ile Ölçülen Finansal Varlıklar	4,906,618	4,906,618	-	-	-
Türev Finansal Varlıkların Gerçeğe Uygun Değer Farkı Kar Zarara Yansıtılan Kısım	1,670,042	-	1,670,042	1,670,042	-
Türev Finansal Varlıkların Gerçeğe Uygun Değer Farkı Diğer Kapsamlı Gelire Yansıtılan Kısım	241,507	-	241,507	241,507	-
Donuk Finansal Varlıklar	-	-	-	-	-
Beklenen Zarar Karşılıkları (-)	3,688,684	2,352,545	-	-	-
Krediler	69,059,806	69,059,806	-	-	-
Faktoring Alacakları	2,083,258	2,083,259	-	-	-
Satış Amaçlı Elde Tutulan Ve Durdurulan Faaliyetlere İlişkin Duran Varlıklar (Net)	131,362	131,362	-	-	-
İştirakler (Net)	-	-	-	-	-
Bağlı Ortaklıklar (Net)	-	-	-	-	-
Birlikte Kontrol Edilen Ortaklıklar (İş Ortaklıkları) (Net)	5	5	-	-	-
Maddi Duran Varlıklar (Net)	884,818	839,941	-	-	44,877
Maddi Olmayan Duran Varlıklar (Net)	561,432	-	-	-	561,431
Yatırım Amaçlı Gayrimenkuller (Net)	-	-	-	-	-
Cari Vergi Varlığı	14,810	14,810	-	-	-
Ertelenmiş Vergi Varlığı	667,146	667,146	-	-	-
Diğer Aktifler	4,473,189	2,585,297	1,889,567	531	-
Toplam varlıklar	109,214,433	104,135,504	4,641,420	3,082,477	606,308
Yükümlülükler					
Mevduat	72,177,852	-	-	-	-
Alınan krediler	10,194,696	-	-	-	-
Para piyasalarına borçlar	1,650,467	-	1,650,467	-	-
İhraç edilen menkul kıymetler	2,333,877	-	-	-	-
Gerçeğe Uygun Değer Farkı Kâr Zarara Yansıtılan Finansal Yükümlülükler	-	-	-	-	-
Türev Finansal Yükümlülükler	3,511,558	-	2,571,144	-	-
Faktoring yükümlülükleri	812	-	-	-	-
Kiralama İşlemlerinden Borçlar	657,657	-	-	-	-
Karşılıklar	847,398	-	-	-	-
Cari Vergi Borcu	222,365	-	-	-	-
Ertelenmiş Vergi Borcu	-	-	-	-	-
Satış amaçlı elde tutulan ve durdurulan faaliyetlere ilişkin duran varlık borçları (net)	-	-	-	-	-
Sermaye benzeri krediler	3,190,503	-	-	-	-
Diğer Yükümlülükler	4,517,340	-	730,162	-	-
Özkaynaklar	9,909,908	-	-	-	-
Toplam yükümlülükler	109,214,433	-	4,951,773	-	-

TÜRK EKONOMİ BANKASI ANONİM ŞİRKETİ

31 ARALIK 2019 TARİHİ İTİBARIYLA KONSOLİDE FİNANSAL TABLOLARA İLİŞKİN AÇIKLAMA VE DİPNOTLAR

(Tutarlar aksi belirtilmedikçe Bin Türk Lirası (TL) olarak ifade edilmiştir.)

XI. Konsolide Risk Yönetimine İlişkin Açıklamalar (devamı)

2. Finansal tablolar ve risk tutarları bağlantıları (devamı)

2.3. Muhasebesel konsolidasyon ve yasal konsolidasyon kapsamı arasındaki farklar ve eşleştirme (devamı)

Önceki Dönem	Yasal konsolidasyon kapsamındaki TMS uyarınca değerlendirilmiş tutar	Kalemlerin TMS uyarınca değerlendirilmiş tutarı			
		Kredi riskine tabi	Karşı taraf kredi riskine tabi	Piyasa riskine tabi	Sermaye yükümlülüğüne tabi olmayan veya sermayeden indirilen
Varlıklar					
Nakit Değerler ve Merkez Bankası	15,661,052	15,661,052	-	-	-
Bankalar	3,944,432	3,945,499	-	-	-
Para Piyasalarından Alacaklar	281,788	-	281,788	-	-
Gerçeğe Uygun Değer Farkı Kâr Zarara Yansıtılan Finansal Varlıklar	616,574	88,680	-	527,894	-
Gerçeğe Uygun Değer Farkı Diğer Kapsamlı Gelire Yansıtılan Finansal Varlıklar	3,292,847	3,293,587	-	-	-
İtfa Edilmiş Maliyeti ile Ölçülen Finansal Varlıklar	2,792,080	2,792,080	-	-	-
Türev Finansal Varlıkların Gerçeğe Uygun Değer Farkı Kar Zarara Yansıtılan Kısım	2,610,759	-	2,610,759	2,610,759	-
Türev Finansal Varlıkların Gerçeğe Uygun Değer Farkı Diğer Kapsamlı Gelire Yansıtılan Kısım	502,479	-	502,479	502,479	-
Donuk Finansal Varlıklar	2,839,438	2,839,438	-	-	-
Beklenen Zarar Karşılıkları (-)	2,919,635	1,717,436	-	-	-
Krediler	64,106,804	64,106,804	-	-	-
Faktoring Alacakları	1,643,104	1,643,104	-	-	-
Satış Amaçlı Elde Tutulan Ve Durdurulan Faaliyetlere İlişkin Duran Varlıklar (Net)	109,104	109,104	-	-	-
İştirakler (Net)	-	-	-	-	-
Bağlı Ortaklıklar (Net)	-	-	-	-	-
Birlikte Kontrol Edilen Ortaklıklar (İş Ortaklıkları) (Net)	5	5	-	-	-
Maddi Duran Varlıklar (Net)	295,181	246,227	-	-	48,954
Maddi Olmayan Duran Varlıklar (Net)	532,595	-	-	-	532,595
Yatırım Amaçlı Gayrimenkuller (Net)	-	-	-	-	-
Cari Vergi Varlığı	1,358	1,358	-	-	-
Ertelenmiş Vergi Varlığı	208,699	208,699	-	-	-
Diğer Aktifler	2,140,712	1,843,849	297,053	495	-
Toplam varlıklar	98,659,376	95,062,050	3,692,079	3,641,627	581,549
Yükümlülükler					
Mevduat	64,160,134	-	-	-	-
Alınan krediler	13,197,638	-	-	-	-
Para piyasalarına borçlar	104,977	-	104,977	-	-
İhraç edilen menkul kıymetler	526,592	-	-	-	-
Gerçeğe Uygun Değer Farkı Kâr Zarara Yansıtılan Finansal Yükümlülükler	-	-	-	-	-
Türev Finansal Yükümlülükler	2,764,984	-	1,807,845	-	-
Faktoring yükümlülükleri	7,961	-	-	-	-
Karşılıklar	682,228	-	-	-	-
Cari Vergi Borcu	301,912	-	-	-	-
Ertelenmiş Vergi Borcu	-	-	-	-	-
Satış amaçlı elde tutulan ve durdurulan faaliyetlere ilişkin duran varlık borçları (net)	-	-	-	-	-
Sermaye benzeri krediler	2,843,148	-	-	-	-
Diğer Yükümlülükler	4,197,175	-	466,742	-	-
Özkaynaklar	9,872,627	-	-	-	-
Toplam yükümlülükler	98,659,376	-	2,379,564	-	-

TÜRK EKONOMİ BANKASI ANONİM ŞİRKETİ

31 ARALIK 2019 TARİHİ İTİBARIYLA KONSOLİDE FİNANSAL TABLOLARA İLİŞKİN AÇIKLAMA VE DİPNOTLAR

(Tutarlar aksi belirtilmedikçe Bin Türk Lirası (TL) olarak ifade edilmiştir.)

XI. Konsolide Risk Yönetimine İlişkin Açıklamalar (devamı)

2. Finansal tablolar ve risk tutarları bağlantıları (devamı)

2.4. Risk tutarları ile finansal tablolardaki TMS uyarınca değerlendirilmiş tutarlar arasındaki farkların ana kaynakları

Cari dönem	Toplam	Kredi riskine tabi	Karşı taraf kredi riskine tabi	Piyasa riskine tabi
1 Yasal konsolidasyon kapsamındaki varlıkların TMS uyarınca değerlendirilmiş tutarları	109,214,433	104,135,504	4,641,420	3,082,477
2 Yasal konsolidasyon kapsamındaki yükümlülüklerin TMS uyarınca değerlendirilmiş tutarları	4,951,773	-	4,951,773	-
3 Yasal konsolidasyon kapsamındaki toplam net tutar	104,262,660	104,135,504	(310,353)	3,082,477
4 Bilanço dışı tutarlar	96,512,608	17,225,190	567,789	-
5 Değerleme farkları	-	-	-	-
6 Farklı netleştirme kurallarından kaynaklanan farklar (satır 2'ye konulanlar dışındaki)	-	-	-	-
7 Karşılıkların dikkate alınmasından kaynaklanan farklar	-	-	-	-
8 Kurum'un uygulamalarından kaynaklanan farklar	-	-	-	-
9 Risk tutarları	-	121,360,694	257,436	3,082,477

Önceki dönem	Toplam	Kredi riskine tabi	Karşı taraf kredi riskine tabi	Piyasa riskine tabi
1 Yasal konsolidasyon kapsamındaki varlıkların TMS uyarınca değerlendirilmiş tutarları	98,659,376	95,062,051	3,692,079	3,641,626
2 Yasal konsolidasyon kapsamındaki yükümlülüklerin TMS uyarınca değerlendirilmiş tutarları	2,379,565	-	2,379,565	-
3 Yasal konsolidasyon kapsamındaki toplam net tutar	96,279,811	95,062,051	1,312,514	3,641,626
4 Bilanço dışı tutarlar	90,531,754	16,948,427	480,953	-
5 Değerleme farkları	-	-	-	-
6 Farklı netleştirme kurallarından kaynaklanan farklar (satır 2'ye konulanlar dışındaki)	-	-	-	-
7 Karşılıkların dikkate alınmasından kaynaklanan farklar	-	-	-	-
8 Kurum'un uygulamalarından kaynaklanan farklar	-	-	-	-
9 Risk tutarları	-	112,010,478	1,793,467	3,641,626

2.5. TMS uyarınca değerlendirilmiş tutarlar ile risk tutarları arasındaki farklara ilişkin açıklamalar

Ana Ortaklık Banka portföyünde bulunan pozisyonlar değerlendirirken piyasa değeri yaklaşımı kullanılmaktadır. Değerlemeler için kullanılacak olan piyasa veri kaynakları belirlenmiş olup bunlar Piyasa Riski Politikası'nda tanımlanmış ve yıllık bazda gözden geçirilmektedir. Yıllık yapılan veri kaynağı değerlendirmesi dışında piyasayı yansıtmadığı düşünülen veriler saptandığında ilgili aksiyon ivedilikle alınmaktadır. Ayrıca ürün değerlemeleri Reuters ve Bloomberg gibi kaynaklar kullanılarak kontrol edilmektedir.

TÜRK EKONOMİ BANKASI ANONİM ŞİRKETİ

31 ARALIK 2019 TARİHİ İTİBARIYLA KONSOLİDE FİNANSAL TABLOLARA İLİŞKİN AÇIKLAMA VE DİPNOTLAR

(Tutarlar aksi belirtilmedikçe Bin Türk Lirası (TL) olarak ifade edilmiştir.)

XI. Konsolide Risk Yönetimine İlişkin Açıklamalar (devamı)

3. Konsolide kredi riskine ilişkin kamuya açıklanacak hususlar

3.1. Kredi riski ile ilgili genel bilgiler

3.1.1. Kredi riskiyle ilgili genel niteliksel bilgiler

Kredi Risk Yönetimi'nin amacı, bankanın kredi faaliyetleri sonucunda maruz kaldığı risklerin tanımlanması, ölçülmesi, izlenmesi ve belirlenen politikalar, uygulama talimatları ve limitler vasıtasıyla kontrol edilmesini sağlamaktır.

Kredi Risk Yönetimi raporları risk seviyelerinin trendini vermeyi ve geleceğe yönelik risk beklentilerini sunmayı amaçlar. Detaylandırma ve içerik toplantılarının ihtiyacına göre değişir ve kolay anlatılabilir ve karar alma amacıyla grafiksel ve rakamsal gösterimler içerir.

Üst yönetime yapılan ana raporlama Kredi Riski Genel Görünümü raporudur, aylık olarak hazırlanır ve Risk Politikaları Komitesi'nde görüşülür. Bu rapor ayrıca Yönetim Kurulu ve Denetim Komitesi'ne sunulmaktadır. Ek olarak Grup Risk Yönetimi özel konu başlıklarına sahip daha az sıklıkla tekrarlanan raporlar da hazırlanmaktadır. Bu çalışmaların çoğu Risk Politikaları Komitesi'ne sunulmaktadır. Bu raporlamalar aynı zamanda düzenli yapılmayan acil konuların tartışıldığı toplantılarda veya tüm Üst Yönetimin katılımının gerekli olmadığı toplantılarda da kullanılabilir.

Kredi riski politikaları, Bankacılık Kanunu, dış düzenlemeler ve genel bankacılık uygulamalarına uyumlu olarak hazırlanır ve Risk Politikaları Komitesi, Denetim Komitesi ve Yönetim Kurulu tarafından onaylanır. Ana Ortaklık Banka'nın kredilendirme faaliyetleri, Risk Politikaları Komitesi ve Yönetim Kurulu tarafından onaylanmış olan Genel Kredi Politikası çerçevesinde yönetilmektedir.

Risk iştahı beyanı Ana Ortaklık Banka Yönetim Kurulu tarafından onaylanır ve senede bir gözden geçirilir. Ana Ortaklık Banka, risk iştahı beyanı ile, mevcut risk yönetimi araçlarını, süreçlerini, ilkelerini ve politikalarını tutarlı bir yaklaşımla birleştirir ve risk alma faaliyetlerinin mutabık kalınan sınırlar dâhilinde yönetilmesini sağlar. Böylece Banka genelinde risk uygulamalarının tutarlılığı artırılır.

Ana Ortaklık Banka kredi alacaklarını gözlemleyerek, belirli karşı taraf işlemlerini sınırlandırarak, karşı taraf kredi değerliliğini düzenli ölçerek, gecikmiş ödemelerde yoğunlaşma yaşanmaması amacıyla kredi tür ve ürünlerini ayrı ayrı, müşteri grupları ve sektör bazında çeşitlendirerek ve uygun durumlarda teminat edinerek kredi riskinin kontrolünü sağlar.

3.1.2. Varlıkların kredi kalitesi

Cari dönem	Yasal konsolidasyona göre hazırlanan finansal tablolarda yer alan TMS uyarınca değerlendirilmiş brüt tutarı		Karşılıklar/ amortisman ve değer düşüklüğü	Net değer
	Temerrüt etmiş	Temerrüt etmemiş		
	Krediler	4,178,852		
Borçlanma araçları	-	10,440,094	1,104	10,438,990
Bilanço dışı alacaklar	-	42,657,485	243,480	42,414,005
Toplam	4,178,852	120,061,791	3,920,367	120,320,276

Önceki dönem	Yasal konsolidasyona göre hazırlanan finansal tablolarda yer alan TMS uyarınca değerlendirilmiş brüt tutarı		Karşılıklar/ amortisman ve değer düşüklüğü	Net değer
	Temerrüt etmiş	Temerrüt etmemiş		
	Krediler	2,839,438		
Borçlanma araçları	-	6,079,317	629	6,078,688
Bilanço dışı alacaklar	-	38,746,911	202,659	38,544,252
Toplam	2,839,438	110,576,136	3,113,965	110,301,609

TÜRK EKONOMİ BANKASI ANONİM ŞİRKETİ

31 ARALIK 2019 TARİHİ İTİBARIYLA KONSOLİDE FİNANSAL TABLOLARA İLİŞKİN AÇIKLAMA VE DİPNOTLAR

(Tutarlar aksi belirtilmedikçe Bin Türk Lirası (TL) olarak ifade edilmiştir.)

XI. Konsolide Risk Yönetimine İlişkin Açıklamalar (devamı)

3. Konsolide kredi riskine ilişkin kamuya açıklanacak hususlar (devamı)

3.1. Kredi riski ile ilgili genel bilgiler (devamı)

3.1.3. Temerrüde düşmüş alacaklar ve borçlanma araçları stoğundaki değişimler

1	31 Aralık 2018 tarihindeki temerrüt etmiş krediler ve borçlanma araçları tutarı	2,839,438
2	Son raporlama döneminden itibaren temerrüt eden krediler ve borçlanma araçları	3,077,505
3	Tekrar temerrüt etmemiş durumuna gelen alacaklar	-
4	Aktiften silinen tutarlar(*)	671,808
5	Diğer değişimler(**)	(1,066,283)
6	31 Aralık 2019 tarihindeki temerrüt etmiş krediler ve borçlanma araçları tutarı (1+2-3-4±5)	4,178,852

(*) Grup donuk alacaklarının 171,832 TL'sini kayıttan düşmüştür. Ayrıca, Grup'un donuk alacak portföyünün 499,578 TL tutarında ve 482,232 TL karşılık ayrılmış bölümü 26,748 TL bedelle 2019 yılı içerisinde satılmış ve gerekli prosedürlerin tamamlanmasının ardından satış bedelleri tahsil edilmiş söz konusu donuk alacaklar kayıtlardan çıkarılmıştır.

(**) Dönem içindeki tahsilatları içermektedir.

1	31 Aralık 2017 tarihindeki temerrüt etmiş krediler ve borçlanma araçları tutarı	1,990,299
2	Son raporlama döneminden itibaren temerrüt eden krediler ve borçlanma araçları	2,216,569
3	Tekrar temerrüt etmemiş durumuna gelen alacaklar	(2,018)
4	Aktiften silinen tutarlar(*)	503,724
5	Diğer değişimler(**)	(861,688)
6	31 Aralık 2018 tarihindeki temerrüt etmiş krediler ve borçlanma araçları tutarı (1+2-3-4±5)	2,839,438

(*) Ana Ortaklık Banka'nın donuk alacak portföyünün 500,538 TL tutarında ve 483,618 TL karşılık ayrılmış bölümü 24,061 TL bedelle 2018 yılı içerisinde satılmış ve gerekli prosedürlerin tamamlanmasının ardından satış bedelleri tahsil edilmiş söz konusu donuk alacaklar kayıtlardan çıkarılmıştır.

(**) Dönem içindeki tahsilatları içermektedir.

3.1.4. Varlıkların kredi kalitesi ile ilgili ilave açıklamalar

- a) Muhasebe amaçlı kullanılan "tahsili gecikmiş" alacak ve "karşılık ayrılan" alacakların kapsamı ve tanımları ile eğer varsa "tahsili gecikmiş" ve "karşılık ayrılan" tanımları arasındaki farklılıklar

Muhasebe uygulamasında, çeşitli nedenlerle anapara veya faiz ödemelerinin tahsili, vadelerinden veya ödenmesi gereken tarihlerden itibaren otuz günden fazla geciken ancak "Kredilerin Sınıflandırılması ve Bunlar İçin Ayrılacak Karşılıklara İlişkin Usul ve Esaslar Hakkında Yönetmelik" ("Yönetmelik")'te belirtilen Üçüncü Grup kredi olarak sınıflandırma için gerekli gecikme süresi koşulunu taşımayan krediler "tahsili gecikmiş" alacak olarak nitelendirilir.

Tahsili 90 günden fazla gecikmiş alacaklar "değer kaybına uğramış" olarak kabul edilir ve Yönetmelik hükümlerine göre III., IV. ve V. grup olarak sınıflandırılıp özel karşılık ayrılır.

- b) Tahsili gecikmiş alacakların (90 günü geçenler) "karşılık ayrılan" olarak değerlendirilmeyen kısmı ve bu uygulamanın nedenleri

Tahsili 90 günden fazla gecikmiş alacaklar için Yönetmelik hükümlerince özel karşılık ayrılır.

- c) Karşılık tutarı belirlenirken kullanılan metotların tanımları

"Kredilerin Sınıflandırılması ve Bunlar İçin Ayrılacak Karşılıklara İlişkin Usul ve Esaslar Hakkında Yönetmelik"te belirtilen kurallar doğrultusunda karşılık tutarı belirlenmektedir.

- d) Yeniden yapılandırılan alacakların tanımları

Ana Ortaklık Banka'ya olan ödeme yükümlülüğünün yerine getirilmemesinin geçici likidite sıkıntısından kaynaklanması halinde, borçluya likidite gücü kazandırmak ve banka alacağının tahsilini sağlamak amacıyla gecikmiş faizler de dahil olmak üzere krediler ve diğer alacaklar, yeniden yapılandırılabilir ya da yeni bir itfa planına bağlanabilir.

TÜRK EKONOMİ BANKASI ANONİM ŞİRKETİ

31 ARALIK 2019 TARİHİ İTİBARIYLA KONSOLİDE FİNANSAL TABLOLARA İLİŞKİN AÇIKLAMA VE DİPNOTLAR

(Tutarlar aksi belirtilmedikçe Bin Türk Lirası (TL) olarak ifade edilmiştir.)

XI. Konsolide Risk Yönetimine İlişkin Açıklamalar (devamı)

3. Konsolide kredi riskine ilişkin kamuya açıklanacak hususlar (devamı)

3.1. Kredi riski ile ilgili genel bilgiler (devamı)

3.1.4. Varlıkların kredi kalitesi ile ilgili ilave açıklamalar (devamı)

e) Alacakların coğrafi, bölgelere göre, sektöre ve kalan vadesine göre kırılımı:

Krediler ve Alacakların sektöre göre kırılımı:

	Cari Dönem			
	TP	(%)	YP	(%)
Tarım	1,288,428	2.39	147,348	1.11
Çiftçilik ve Hayvancılık	1,225,188	2.27	146,374	1.10
Ormancılık	-	-	-	-
Balıkçılık	63,240	0.12	974	0.01
Sanayi	15,598,012	28.95	6,793,853	50.85
Madencilik ve Taşocakçılığı	1,255,496	2.33	227,125	1.70
İmalat Sanayi	13,792,783	25.60	6,283,340	47.03
Elektrik, Gaz, Su	549,733	1.02	283,388	2.12
İnşaat	1,247,839	2.32	335,191	2.51
Hizmetler	13,567,730	25.18	5,738,551	42.95
Toptan ve Perakende Ticaret	5,260,936	9.77	1,008,218	7.55
Otel ve Lokanta Hizmetleri	811,205	1.51	1,373,359	10.28
Ulaştırma ve Haberleşme	2,129,291	3.95	336,643	2.52
Mali Kuruluşlar	2,092,780	3.88	1,516,889	11.35
Gayrimenkul ve Kira. Hizm.	1,115,571	2.07	1,402,519	10.50
Serbest Meslek Hizmetleri	732,174	1.36	100,360	0.75
Eğitim Hizmetleri	82,780	0.15	563	-
Sağlık ve Sosyal Hizmetler	1,342,993	2.49	-	-
Diğer	22,181,133	41.16	345,357	2.58
Toplam	53,883,142	100.00	13,360,300	100.00

	Önceki Dönem			
	TP	(%)	YP	(%)
Tarım	1,787,994	3.51	178,966	1.21
Çiftçilik ve Hayvancılık	1,738,141	3.41	171,414	1.16
Ormancılık	-	-	-	-
Balıkçılık	49,853	0.10	7,552	0.05
Sanayi	16,142,441	31.68	7,768,819	52.47
Madencilik ve Taşocakçılığı	1,692,945	3.32	279,915	1.89
İmalat Sanayi	14,041,079	27.56	7,018,356	47.40
Elektrik, Gaz, Su	408,417	0.80	470,548	3.18
İnşaat	2,384,192	4.68	590,798	3.99
Hizmetler	14,477,597	28.43	6,200,132	41.87
Toptan ve Perakende Ticaret	6,499,992	12.77	1,258,729	8.50
Otel ve Lokanta Hizmetleri	974,993	1.91	1,051,394	7.10
Ulaştırma ve Haberleşme	2,310,061	4.53	420,794	2.84
Mali Kuruluşlar	1,512,073	2.97	1,399,131	9.45
Gayrimenkul ve Kira. Hizm.	1,232,072	2.42	1,985,634	13.41
Serbest Meslek Hizmetleri	716,220	1.41	80,243	0.54
Eğitim Hizmetleri	88,151	0.17	4,207	0.03
Sağlık ve Sosyal Hizmetler	1,144,035	2.25	-	-
Diğer	16,152,565	31.70	66,404	0.46
Toplam	50,944,789	100.00	14,805,119	100.00

Krediler ve Alacakların kalan vadesine göre kırılımı Dördüncü bölüm VI. no'lu dipnotta "Aktif ve pasif kalemlerin kalan vadelerine göre gösterimi" başlığı altında verilmiştir.

TÜRK EKONOMİ BANKASI ANONİM ŞİRKETİ

31 ARALIK 2019 TARİHİ İTİBARIYLA KONSOLİDE FİNANSAL TABLOLARA İLİŞKİN AÇIKLAMA VE DİPNOTLAR

(Tutarlar aksi belirtilmedikçe Bin Türk Lirası (TL) olarak ifade edilmiştir.)

XI. Konsolide Risk Yönetimine İlişkin Açıklamalar (devamı)

3. Konsolide kredi riskine ilişkin kamuya açıklanacak hususlar (devamı)

3.1. Kredi riski ile ilgili genel bilgiler (devamı)

3.1.4 Varlıkların kredi kalitesi ile ilgili ilave açıklamalar (devamı)

- f) Coğrafi bölgeler ve sektör bazında karşılık ayrılan alacak tutarları (muhaseseler açıdan banka tarafından kullanılan tanıma göre) ve ilgili karşılıklar ile aktiften silinen tutar.

Ana Ortaklık Banka'nın takipteki kredilerinin tamamı Türkiye'dedir. Sektör bazında karşılık ayrılan alacak tutarları dördüncü bölüm II. No'lu dipnotta "Önemli Sektörlere veya Karşı Taraf Türüne Göre Muhtelif Bilgiler" başlığı altında gösterilmiştir.

- g) Yakın izlemedeki krediler için yaşlandırma analizi

31 Aralık 2019	1-30 Gün	31-60 Gün	61-90 Gün	Toplam
Krediler ve Alacaklar				
Ticari Krediler	457,066	358,633	1,094,415	1,910,114
Tüketici Kredileri	482,022	297,618	380,699	1,160,339
Kredi Kartları	96,362	103,803	73,313	273,478
Toplam	1,035,450	760,054	1,548,427	3,343,931
31 Aralık 2018	1-30 Gün	31-60 Gün	61-90 Gün	Toplam
Krediler ve Alacaklar				
Ticari Krediler	633,604	778,263	1,218,309	2,630,176
Tüketici Kredileri	602,920	355,875	430,668	1,389,463
Kredi Kartları	106,973	136,331	99,341	342,645
Toplam	1,343,497	1,270,469	1,748,318	4,362,284

- h) Yeniden yapılandırılmış alacakların karşılık ayrılan olup olmamasına göre kırılımı

Değer düşüklüğüne uğramamış krediler:

Cari Dönem	Brüt Bakiye	Kredi Riskinde Önemli Artış (İkinci Aşama)	Net Bakiye
Ticari Krediler	1,927,889	393,754	1,534,135
Tüketici Kredileri	137,661	14,402	123,259
Kredi Kartları	61,116	3,605	57,511
Toplam	2,126,666	411,761	1,714,905

Önceki Dönem	Brüt Bakiye	Kredi Riskinde Önemli Artış (İkinci Aşama)	Net Bakiye
Ticari Krediler	1,866,363	290,760	1,575,603
Tüketici Kredileri	97,445	8,455	88,990
Kredi Kartları	49,128	4,263	44,865
Toplam	2,012,936	303,478	1,709,458

TÜRK EKONOMİ BANKASI ANONİM ŞİRKETİ

31 ARALIK 2019 TARİHİ İTİBARIYLA KONSOLİDE FİNANSAL TABLOLARA İLİŞKİN AÇIKLAMA VE DİPNOTLAR

(Tutarlar aksi belirtilmedikçe Bin Türk Lirası (TL) olarak ifade edilmiştir.)

XI. Konsolide Risk Yönetimine İlişkin Açıklamalar (devamı)

3. Konsolide kredi riskine ilişkin kamuya açıklanacak hususlar (devamı)

3.1. Kredi riski ile ilgili genel bilgiler (devamı)

3.1.4 Varlıkların kredi kalitesi ile ilgili ilave açıklamalar (devamı)

Değer düşüklüğüne uğramış krediler:

Cari Dönem	Brüt Bakiye	Temerrüt (Üçüncü Aşama)	Net Bakiye
Ticari Krediler	47,120	28,442	18,678
Tüketici Kredileri	56,711	34,791	21,920
Kredi Kartları	11,972	9,355	2,617
Toplam	115,803	72,588	43,215

Önceki Dönem	Brüt Bakiye	Temerrüt (Üçüncü Aşama)	Net Bakiye
Ticari Krediler	14,325	11,363	2,962
Tüketici Kredileri	26,861	15,352	11,509
Kredi Kartları	8,072	5,464	2,608
Toplam	49,258	32,179	17,079

3.2. Kredi riski azaltımı

3.2.1. Kredi riski azaltım teknikleri ile ilgili kamuya açıklanacak bilgiler

a) Bilanço içi ve dışı netleştirmelerin kullanılma kapsamı ile ilgili politika ve süreçlerin temel özellikleri

Ana Ortaklık Banka kredi riski azaltımı kapsamında bilanço içi ve bilanço dışı netleştirme yapmamakta ve kredi türevleri kullanılmamaktadır.

b) Teminatların değerlendirilmesi ve yönetimi ile ilgili politika ve süreçlerin temel özellikleri

Finansal teminatlar raporlama tarihi itibarıyla en güncel değerleri ile değerlendirilip, kredi riski azaltımı sürecine dahil olmaktadır. Teminat tutarının verilen krediye dağılımı yapılırken volatilite ayarlı değerleri üzerinden risk azaltımı etkileri hesaplanmakta olup kapsamlı finansal teminat yöntemine göre kredi riski azaltımı yapılmaktadır. Gayrimenkul ipoteklerinin hukuki geçerliliği rehnin zamanında ve usulüne uygun tescili ile sağlanmakta; piyasa koşullarında önemlilik arz edecek değişimler izlenmektedir.

Ana Ortaklık Banka kredi riski azaltımı kapsamında ana teminat türü olarak nakit, devlet tahvili, hazine bonosu, altın, banka garantisi, hisse senedi ve türlerini kullanmaktadır. Aynı birer risk sınıfı altında raporlanan ikamet amaçlı ve ticari gayrimenkul ipotekleri diğer ana teminat türleridir.

c) Kullanılan kredi riski azaltım araçlarından kaynaklanan piyasa ve kredi riski yoğunlaşması ile ilgili bilgi (garantör türü, teminat sağlayıcılar vs)

Ana Ortaklık Banka kredi müşterisinin, diğer kuruluşlardan aldığı teminat garanti bulunması durumunda, kredi riski azaltımı sürecinde garanti veren kuruluşun kredi riski değeri dikkate alınmaktadır.

Ana Ortaklık Banka teminat olarak ağırlıklı olarak piyasa ve kredi riski yoğunlaşma riski düşük olan nakit, devlet tahvili ve hazine bonosu gibi kıymetleri tercih etmektedir.

TÜRK EKONOMİ BANKASI ANONİM ŞİRKETİ

31 ARALIK 2019 TARİHİ İTİBARIYLA KONSOLİDE FİNANSAL TABLOLARA İLİŞKİN AÇIKLAMA VE DİPNOTLAR

(Tutarlar aksi belirtilmedikçe Bin Türk Lirası (TL) olarak ifade edilmiştir.)

XI. Konsolide Risk Yönetimine İlişkin Açıklamalar (devamı)

3. Konsolide kredi riskine ilişkin kamuya açıklanacak hususlar (devamı)

3.2. Kredi riski azaltımı (devamı)

3.2.2. Kredi riski azaltım teknikleri – Genel bakış

Cari Dönem	Teminatsız alacaklar: TMS uyarınca değerlenmiş tutar	Teminat ile korunan alacaklar	Teminat	Finansal	Finansal	Kredi	Kredi
			ile korunan alacakların teminath kısımları	garantiler ile korunan alacaklar	garantiler ile korunan alacakların teminath kısımları	türevleri ile korunan alacaklar	türevleri ile korunan alacakların teminath kısımları
1 Krediler	53,395,074	10,623,941	9,464,806	4,740,052	3,794,739	-	-
2 Borçlanma araçları	10,440,094	-	-	-	-	-	-
3 Toplam	63,835,168	10,623,941	9,464,806	4,740,052	3,794,739	-	-
4 Temerrüde düşmüş	3,848,545	312,828	221,411	17,479	1,122	-	-

Önceki Dönem	Teminatsız alacaklar: TMS uyarınca değerlenmiş tutar	Teminat ile korunan alacaklar	Teminat	Finansal	Finansal	Kredi	Kredi
			ile korunan alacakların teminath kısımları	garantiler ile korunan alacaklar	garantiler ile korunan alacakların teminath kısımları	türevleri ile korunan alacaklar	türevleri ile korunan alacakların teminath kısımları
1 Krediler	48,045,927	9,664,220	8,690,629	9,163,643	6,601,291	-	-
2 Borçlanma araçları	6,080,057	-	-	-	-	-	-
3 Toplam	54,125,984	9,664,220	8,690,629	9,163,643	6,601,291	-	-
4 Temerrüde düşmüş	2,739,854	89,333	66,566	10,251	948	-	-

3.3. Standart yaklaşım kullanılması durumunda kredi riski

3.3.1. Bankaların kredi riskini standart yaklaşım ile hesaplarırken kullandığı derecelendirme notlarıyla ilgili açıklamalar

Kredi riski hesaplamasında standart yaklaşım ile risk ağırlıkları belirlenen portföyler için bankalar aşağıdakileri açıklar:

- Ana Ortaklık Banka'nın kullandığı KDK'ların isimleri ve İKK'ların isimleri ve raporlama süresi içinde değişmesi durumunda nedenleri

TÜRK EKONOMİ BANKASI ANONİM ŞİRKETİ

31 ARALIK 2019 TARİHİ İTİBARIYLA KONSOLİDE FİNANSAL TABLOLARA İLİŞKİN AÇIKLAMA VE DİPNOTLAR

(Tutarlar aksi belirtilmedikçe Bin Türk Lirası (TL) olarak ifade edilmiştir.)

XI. Konsolide Risk Yönetimine İlişkin Açıklamalar (devamı)

3. Konsolide kredi riskine ilişkin kamuya açıklanacak hususlar (devamı)

3.3 Standart yaklaşım kullanılması durumunda kredi riski (devamı)

3.3.1. Bankaların kredi riskini standart yaklaşım ile hesaplarken kullandığı derecelendirme notlarıyla ilgili açıklamalar (devamı)

Ana Ortaklık Banka Fitch Ratings Uluslararası Derecelendirme kuruluşu dış derecelendirme notlarını kullanmaktadır.

b) KDK ve İKK notu kullanılan risk sınıfları

Sermaye Yeterliliğinin Ölçülmesine ve Değerlendirilmesine İlişkin Yönetmeliğin 6 ncı maddesinde belirtilen risk sınıflarından olan Merkezi yönetimlerden veya merkez bankalarından alacakların tamamı için Fitch Ratings Uluslararası Derecelendirme kuruluşundan sahip oldukları dış derecelendirme notları kullanılırken, bankalar ve aracı kurumlardan olan alacaklar risk sınıfı için Ekonomik İşbirliği ve Kalkınma Örgütü (OECD) tarafından yayımlanan ülke riski sınıflandırması esas alınmaktadır. Derecelendirilmemiş bankalar ve aracı kurumlardan olan orjinal vadesi 3 ay ve daha kısa alacaklara %20, orjinal vadesi 3 aydan uzun alacaklara %50 risk ağırlığı uygulanmaktadır, kurulu olduğu ülkenin OECD kredi kalite kademesine karşılık gelen risk ağırlığından düşük bir risk ağırlığı uygulanmamaktadır.

c) Borçluya ait kredi derecelendirmesinin bankacılık hesaplarında borçludan olan diğer varlıklara nasıl uygulandığına ilişkin açıklama

Derecelendirilmemiş bankalar ve aracı kurumlardan olan orjinal vadesi 3 ay ve daha kısa alacaklara %20, orjinal vadesi 3 ay ve daha uzun alacaklara %50 risk ağırlığı uygulanmaktadır. Sermaye yeterliliği düzenlemelerine göre kurumsal alacakların karşı tarafı yurt içinde yerleşik olan alacaklar derecesiz kabul edilmek suretiyle sermaye yeterliliği hesaplamasına dahil edilmektedir.

d) Derecelendirme notlarının risklilik bazında eşleştirilmesi. (Kurum'un eşleştirme tablosunda yer almayan KDK'lar için)

Fitch Ratings Uluslararası Derecelendirme kuruluşu ve Ekonomik İşbirliği ve Kalkınma Örgütü (OECD) tarafından yayımlanan ülke riski sınıflandırmasını esas alan, kredi kalitesi kademesi ve risk ağırlıkları eşleştirilmesi aşağıdaki tabloda gösterilmiştir:

Kredi Kalitesi Kademesi	Fitch Ratings Uzun Vadeli Kredi Derecelendirmesi	Merkezi Yönetimlerden veya Merkez Bankalarından Alacaklar	Bankalardan ve Aracı Kurumlardan Alacaklar		Kurumsal Alacaklar
			Kalan vadesi 3 aydan küçük alacaklar	Kalan vadesi 3 aydan büyük alacaklar	
0	-		%20	%50	%100
1	AAA ila AA-	%0	%20	%50	%100
2	A+ ila A-	%20	%20	%50	%100
3	BBB+ ila BBB-	%50	%50	%50	%100
4	BB+ ila BB-	%100	%100	%100	%100
5	B+ ila B-	%100	%100	%100	%100
6	CCC+ ve aşağısı	%150	%100	%100	%100
7	-		%150	%150	%100

TÜRK EKONOMİ BANKASI ANONİM ŞİRKETİ

31 ARALIK 2019 TARİHİ İTİBARIYLA KONSOLİDE FİNANSAL TABLOLARA İLİŞKİN AÇIKLAMA VE DİPNOTLAR

(Tutarlar aksi belirtilmedikçe Bin Türk Lirası (TL) olarak ifade edilmiştir.)

XI. Konsolide Risk Yönetimine İlişkin Açıklamalar (devamı)

3. Konsolide kredi riskine ilişkin kamuya açıklanacak hususlar (devamı)

3.3. Standart yaklaşım kullanılması durumunda kredi riski (devamı)

3.3.2. Standart Yaklaşım- Maruz kalınan kredi riski ve kredi riski azaltım etkileri

Cari Dönem	Kredi dönüşüm oranı ve kredi riski azaltımından önce alacak tutarı		Kredi dönüşüm oranı ve kredi riski azaltımından sonra alacak tutarı		Risk ağırlıklı tutar ve risk ağırlıklı tutar yoğunluğu	
	Bilanço içi tutar	Bilanço dışı tutar	Bilanço içi tutar	Bilanço dışı tutar	Risk ağırlıklı tutar	Risk ağırlıklı tutar yoğunluğu
Risk sınıfları						
1 Merkezî yönetimlerden veya merkez bankalarından alacaklar	20,818,042	-	22,845,527	445	4,686,792	%21
2 Bölgesel yönetimlerden veya yerel yönetimlerden alacaklar	1,247,638	4,566	1,242,201	2,087	622,151	%50
3 İdari birimlerden ve ticari olmayan girişimlerden alacaklar	-	-	-	-	-	-
4 Çok taraflı kalkınma bankalarından alacaklar	-	-	-	-	-	-
5 Uluslararası teşkilatlardan alacaklar	-	-	-	-	-	-
6 Bankalardan ve aracı kurumlardan alacaklar	10,662,379	2,235,018	10,564,521	1,718,566	4,337,822	%35
7 Kurumsal alacaklar	23,537,290	18,703,110	22,291,247	11,499,331	32,758,317	%97
8 Perakende alacaklar	29,676,329	15,428,657	27,423,695	3,014,692	22,820,285	%75
9 İkamet amaçlı gayrimenkul ipoteği ile teminatlandırılan alacaklar	5,473,079	374,142	5,473,079	146,463	1,966,840	%35
10 Ticari amaçlı gayrimenkul ipoteği ile teminatlandırılan alacaklar	6,506,468	1,174,811	6,236,649	512,230	4,765,201	%71
11 Tahsili gecikmiş alacaklar	1,794,846	244,545	1,793,718	77,444	1,691,573	%90
12 Kurulca riski yüksek belirlenmiş alacaklar	-	-	-	-	-	-
13 İpotek teminatlı menkul kıymetler	-	-	-	-	-	-
14 Bankalardan ve aracı kurumlardan olan kısa vadeli alacaklar ile kısa vadeli kurumsal alacaklar	-	-	-	-	-	-
15 Kolektif yatırım kuruluşu niteliğindeki yatırımlar	-	-	-	-	-	-
16 Diğer alacaklar	4,256,650	4,450,531	4,256,647	2,649	1,561,273	%37
17 Hisse senedi yatırımları	132,920	-	132,920	-	132,920	%100
18 Toplam	104,105,641	42,615,380	102,260,204	16,973,907	75,343,174	%63

TÜRK EKONOMİ BANKASI ANONİM ŞİRKETİ

31 ARALIK 2019 TARİHİ İTİBARIYLA KONSOLİDE FİNANSAL TABLOLARA İLİŞKİN AÇIKLAMA VE DİPNOTLAR

(Tutarlar aksi belirtilmedikçe Bin Türk Lirası (TL) olarak ifade edilmiştir.)

XI. Konsolide Risk Yönetimine İlişkin Açıklamalar (devamı)

3. Konsolide kredi riskine ilişkin kamuya açıklanacak hususlar (devamı)

3.3. Standart yaklaşım kullanılması durumunda kredi riski (devamı)

3.3.2. Standart Yaklaşım- Maruz kalınan kredi riski ve kredi riski azaltım etkileri (devamı)

Önceki dönem	Kredi dönüşüm oranı ve kredi riski azaltımından önce alacak tutarı		Kredi dönüşüm oranı ve kredi riski azaltımından sonra alacak tutarı		Risk ağırlıklı tutar ve risk ağırlıklı tutar yoğunluğu	
	Bilanço içi tutar	Bilanço dışı tutar	Bilanço içi tutar	Bilanço dışı tutar	Risk ağırlıklı tutar	Risk ağırlıklı tutar yoğunluğu
Risk sınıfları						
1 Merkezi yönetimlerden veya merkez bankalarından alacaklar	20,221,030	-	25,399,521	40,788	3,232,295	%13
2 Bölgesel yönetimlerden veya yerel yönetimlerden alacaklar	992,484	6,578	984,538	3,144	494,165	%50
3 İdari birimlerden ve ticari olmayan girişimlerden alacaklar	-	-	-	-	-	-
4 Çok taraflı kalkınma bankalarından alacaklar	-	-	-	-	-	-
5 Uluslararası teşkilatlardan alacaklar	-	-	-	-	-	-
6 Bankalardan ve aracı kurumlardan alacaklar	5,934,637	1,366,431	5,589,701	1,551,717	2,335,668	%33
7 Kurumsal alacaklar	27,699,669	20,226,548	25,770,859	12,033,390	37,336,369	%99
8 Perakende alacaklar	27,496,201	12,620,886	22,857,077	2,709,599	19,168,904	%75
9 İkamet amaçlı gayrimenkul ipoteği ile teminatlandırılan alacaklar	6,067,061	327,662	6,067,062	132,530	2,169,857	%35
10 Ticari amaçlı gayrimenkul ipoteği ile teminatlandırılan alacaklar	2,558,285	211,302	2,558,285	114,482	1,336,383	%50
11 Tahsili gecikmiş alacaklar	1,119,001	205,582	1,118,053	65,022	1,222,582	%103
12 Kurulca riski yüksek belirlenmiş alacaklar	-	-	-	-	-	-
13 İpotek teminatlı menkul kıymetler	-	-	-	-	-	-
14 Bankalardan ve aracı kurumlardan olan kısa vadeli alacaklar ile kısa vadeli kurumsal alacaklar	-	-	-	-	-	-
15 Kolektif yatırım kuruluşu niteliğindeki yatırımlar	-	-	-	-	-	-
16 Diğer alacaklar	2,888,926	3,737,224	2,882,536	2,243	781,198	%27
17 Hisse senedi yatırımları	94,290	-	94,290	-	94,290	%100
18 Toplam	95,071,584	38,702,213	93,321,922	16,652,915	68,171,711	%62

TÜRK EKONOMİ BANKASI ANONİM ŞİRKETİ

31 ARALIK 2019 TARİHİ İTİBARIYLA KONSOLİDE FİNANSAL TABLOLARA İLİŞKİN AÇIKLAMA VE DİPNOTLAR

(Tutarlar aksi belirtilmedikçe Bin Türk Lirası (TL) olarak ifade edilmiştir.)

XI. Konsolide Risk Yönetimine İlişkin Açıklamalar (devamı)

3. Konsolide kredi riskine ilişkin kamuya açıklanacak hususlar (devamı)

3.3. Standart yaklaşım kullanılması durumunda kredi riski (devamı)

3.3.3. Risk sınıflarına ve risk ağırlıklarına göre alacaklar

Cari dönem	Risk Sınıfları/ Risk Ağırlığı	%0	%10	%20	%35	%50 Gayrimenkul İpotegiyle Teminatlandırılanlar (*)					Toplam risk tutarı (KDO ve KRA sonrası)	
						%75	%100	%150	%200	Diğerleri		
1	Merkezi yönetimlerden veya merkez bankalarından alacaklar	18,159,180	-	-	-	-	-	4,686,792	-	-	-	22,845,972
2	Bölgesel yönetimlerden veya yerel yönetimlerden alacaklar	-	-	-	-	1,244,275	-	13	-	-	-	1,244,288
3	İdari birimlerden ve ticari olmayan girişimlerden alacaklar	-	-	-	-	-	-	-	-	-	-	-
4	Çok taraflı kalkınma bankalarından alacaklar	-	-	-	-	-	-	-	-	-	-	-
5	Uluslararası teşkilatlardan alacaklar	-	-	-	-	-	-	-	-	-	-	-
6	Bankalardan ve aracı kurumlardan alacaklar	-	-	8,783,070	-	1,846,769	-	1,644,098	9,150	-	-	12,283,087
7	Kurumsal alacaklar	-	-	786,893	-	805,495	-	32,198,190	-	-	-	33,790,578
8	Perakende alacaklar	-	-	5,753	-	21,615	30,410,771	248	-	-	-	30,438,387
9	İkamet amaçlı gayrimenkul ipoteği ile teminatlandırılan alacaklar	-	-	-	5,619,542	-	-	-	-	-	-	5,619,542
10	Ticari amaçlı gayrimenkul ipoteği ile teminatlandırılan alacaklar	-	-	-	-	3,967,356	-	2,781,523	-	-	-	6,748,879
11	Tahsili gecikmiş alacaklar	-	-	-	-	601,830	-	1,026,680	242,652	-	-	1,871,162
12	Kurulca riski yüksek belirlenmiş alacaklar	-	-	-	-	-	-	-	-	-	-	-
13	İpotek teminatlı menkul kıymetler	-	-	-	-	-	-	-	-	-	-	-
14	Bankalardan ve aracı kurumlardan olan kısa vadeli alacaklar ile kısa vadeli kurumsal alacaklar	-	-	-	-	-	-	-	-	-	-	-
15	Kolektif yatırım kuruluşu niteliğindeki yatırımlar	-	-	-	-	-	-	-	-	-	-	-
16	Hisse senedi yatırımları	-	-	-	-	-	-	132,920	-	-	-	132,920
17	Diğer Alacaklar	2,660,399	-	47,027	-	-	-	1,551,870	-	-	-	4,259,296
18	Toplam	20,819,579	-	9,622,743	5,619,542	8,487,340	30,410,771	44,022,334	251,802	-	-	119,234,111

(*) "Ticari amaçlı gayrimenkul ipoteği ile teminatlandırılan alacaklar" satırında gösterilen tutar "Gayrimenkul ipoteğiyle teminatlandırılan" olup, bu kolonda belirtilen diğer tutarlar %50 risk ağırlığına tabi alacakları göstermektedir.

TÜRK EKONOMİ BANKASI ANONİM ŞİRKETİ

31 ARALIK 2019 TARİHİ İTİBARIYLA KONSOLİDE FİNANSAL TABLOLARA İLİŞKİN AÇIKLAMA VE DİPNOTLAR

(Tutarlar aksi belirtilmedikçe Bin Türk Lirası (TL) olarak ifade edilmiştir.)

XI. Konsolide Risk Yönetimine İlişkin Açıklamalar (devamı)

3. Konsolide kredi riskine ilişkin kamuya açıklanacak hususlar (devamı)

3.3. Standart yaklaşım kullanılması durumunda kredi riski (devamı)

3.3.3. Risk sınıflarına ve risk ağırlıklarına göre alacaklar (devamı)

Önceki dönem Risk Sınıfları/ Risk Ağırlığı	%0	%10	%20	%35	%50 Gayrimenkul İpoteğiyle Teminatlandırılanlar (*)	%75	%100	%150	%200	Diğerleri	Toplam risk tutarı (KDO ve KRA sonrası)
1 Merkezi yönetimlerden veya merkez bankalarından alacaklar	22,208,014	-	-	-	-	-	3,232,295	-	-	-	25,440,309
2 Bölgesel yönetimlerden veya yerel yönetimlerden alacaklar	-	-	-	-	987,037	-	645	-	-	-	987,682
3 İdari birimlerden ve ticari olmayan girişimlerden alacaklar	-	-	-	-	-	-	-	-	-	-	-
4 Çok taraflı kalkınma bankalarından alacaklar	-	-	-	-	-	-	-	-	-	-	-
5 Uluslararası teşkilatlardan alacaklar	-	-	-	-	-	-	-	-	-	-	-
6 Bankalardan ve aracı kurumlardan alacaklar	-	-	5,081,786	-	1,484,779	-	570,717	4,136	-	-	7,141,418
7 Kurumsal alacaklar	-	-	160,786	-	678,504	-	36,964,959	-	-	-	37,804,249
8 Perakende alacaklar	-	-	7,903	-	7,021	25,551,752	-	-	-	-	25,566,676
9 İkamet amaçlı gayrimenkul ipoteği ile teminatlandırılan alacaklar	-	-	-	6,199,592	-	-	-	-	-	-	6,199,592
10 Ticari amaçlı gayrimenkul ipoteği ile teminatlandırılan alacaklar	-	-	-	-	2,672,767	-	-	-	-	-	2,672,767
11 Tahsili gecikmiş alacaklar	-	-	-	-	331,085	-	441,891	410,099	-	-	1,183,075
12 Kurulca riski yüksek belirlenmiş alacaklar	-	-	-	-	-	-	-	-	-	-	-
13 İpotek teminatlı menkul kıymetler	-	-	-	-	-	-	-	-	-	-	-
14 Bankalardan ve aracı kurumlardan olan kısa vadeli alacaklar ile kısa vadeli kurumsal alacaklar	-	-	-	-	-	-	-	-	-	-	-
15 Kolektif yatırım kuruluşu niteliğindeki yatırımlar	-	-	-	-	-	-	-	-	-	-	-
16 Hisse senedi yatırımları	-	-	-	-	-	-	94,290	-	-	-	94,290
17 Diğer Alacaklar	2,066,839	-	45,928	-	-	-	772,012	-	-	-	2,884,779
18 Toplam	24,274,853	-	5,296,403	6,199,592	6,161,193	25,551,752	42,076,809	414,235	-	-	109,974,837

(*) "Ticari amaçlı gayrimenkul ipoteği ile teminatlandırılan alacaklar" satırında gösterilen tutar "Gayrimenkul ipoteğiyle teminatlandırılan" olup, bu kolonda belirtilen diğer tutarlar %50 risk ağırlığına tabi alacakları göstermektedir.

**31 ARALIK 2019 TARİHİ İTİBARIYLA KONSOLİDE FİNANSAL TABLOLARA İLİŞKİN
AÇIKLAMA VE DİPNOTLAR**

(Tutarlar aksi belirtilmedikçe Bin Türk Lirası (TL) olarak ifade edilmiştir.)

XI. Konsolide Risk Yönetimine İlişkin Açıklamalar (devamı)

4. Karşı taraf kredi riski açıklamaları

4.1. Karşı taraf kredi riskine ilişkin açıklamalar

Türev işlem yapmak isteyen müşterilerin limit talepleri, ilgili iş koluna göre farklı kredi komitelerinde değerlendirilir. Kredi komitesi tarafından onaylanan limit tutarları risk ağırlıklı limitlerdir. Risk ağırlıklı limitler kapsamında takip edilecek risk tutarı hesaplanırken, işlemin nominal tutarına; işlemin vadesine, tipine, para birimine, yapılaş amacına göre değişen ve her bir risk faktörünün tarihsel hareketliliği üzerine kurulan oranlarla çarpılır. Güncellemeler, piyasalarda yüksek dalgalanmaların sıklıkla yaşandığı zamanlar haricinde genellikle yıllık bazda yapılır. Diğer bir deyişle, piyasalarda yüksek dalgalanmalar olması durumunda, mevcut tablolar risk hesaplamalarını yeterli bir şekilde karşılamıyorsa, tüm tablolar yıllık süreyi beklemeden tekrar gözden geçirilir.

Tablo hesaplamalarında, farklı tarihsel periyotlar göz önüne alınarak analizler düzenlenir. Veri seti içine geçmişte yüksek dalgalanma olan bir periyot var ise, geçmişte yüksek dalgalanmaların olduğu periyotta ve sonuçlarda alınan tarihsel dönem kritik olabilmektedir. Ayrıca, tarihsel dalgalanmalarda, benzer çalışma kastedilen bir veri için de ayrıca düzenlenmektedir. Süreçte, BNP Paribas tarafından sağlanan referanslar da ayrıca göz önüne alınmaktadır. En sonunda, tüm sonuçlar önce iş kolları, sonrasında da Piyasa ve Likidite Risk Komitesi'nde tartışılır. Son karar Risk Politikası Komitesi tarafından alınır, alternatiflerin arasından biri seçilerek uygulamaya alınır. Risk Politikası Komitesi üyelerinin gerekli görmesi durumunda Yönetim Kurulu üyelerinin de onayı alınır.

Türev ürün müşterisi işlemi yapılaş amacına göre ikiye ayrılmaktadır. Bu ayrışma sırasında müşteri, yapmış olduğu farklı işlemlerle değerlendirilmeyip, hangi gruba girdiği müşteri özelinde tüm işlemlerini kapsayacak şekilde karar verilir. İlgili Krediler Bölümü, müşterinin Alım/Satım Amaçlı Türev Limiti ya da Korunma Amaçlı Türev Limiti kapsamında değerlendirileceğine karar verir.

Prensipte, tüm bireysel müşteriler, alım/satım amaçlı olarak değerlendirilmekte ve %100 nakit ve benzeri teminatla çalışılmaktadır. Ticari ve Kurumsal müşteriler ise firma bazında değerlendirilerek alınan karar neticesinde farklı teminat koşullarıyla çalışılmaktadır. Müşteriler ile belirlenen teminat şartlarına göre günlük bazda riskler takip edilmekte, içsel olarak belirlenen kurallar çerçevesinde gerekli görülen durumlarda ek teminat talepleri yapılmaktadır.

Bankalar ile gerçekleştirilen türev işlemlerde ise karşı kurumdan ISDA, CSA, VM ve GMRA anlaşmaları talep edilmektedir. Prensip olarak bu anlaşmaların imzalanmadığı bankalarla türev işlemler gerçekleştirilmemektedir. Sözleşme şartları dikkate alınarak türev işlem gerçekleştirilen bankalar ile günlük bazda teminat yönetimi gerçekleştirilmektedir. Bu şekilde olası karşı taraf riski minimize edilmektedir.

Açık olan tüm türev işlemleri piyasa verileri kullanılarak günlük olarak değerlendirilmekte ve oluşan değerlendirilme tutarları sisteme yüklenmektedir. Yeni bir işlem yapıldığında ilgili risk ağırlıkları ile hesaplanan risk tutarı sisteme otomatik olarak yansımaktadır. Diğer bir deyişle yapılan tüm türev işlemlerine ilişkin karşı taraf riski bankacılık sistemi üzerinden takip edilmektedir. Bu çerçevede müşteri işlemleri için gerekli teminat tutarı, işlemin değerlendirilme tutarı ve risk ağırlıklı nominal tutarı, teminat şartı ve Banka tarafından belirlenen limit takip kuralları dikkate alınarak günlük olarak takip edilir.

Yapılan işlemlerin işlem bazında sermaye tüketiminin ne kadar olacağını öngörülebilmesi amacıyla simülasyonlar yapılmaktadır. Türev işlem gerçekleştirilen müşteri ve bankaların ratingleri ve Basel II portföyleri her ay tekrar güncellenmekte, tüm bunlar sermaye gereksinimi hesaplamasında ve teminat koşullarının değerlendirilmesinde dikkate alınmaktadır.

TÜRK EKONOMİ BANKASI ANONİM ŞİRKETİ

31 ARALIK 2019 TARİHİ İTİBARIYLA KONSOLİDE FİNANSAL TABLOLARA İLİŞKİN AÇIKLAMA VE DİPNOTLAR

(Tutarlar aksi belirtilmedikçe Bin Türk Lirası (TL) olarak ifade edilmiştir.)

XI. Konsolide Risk Yönetimine İlişkin Açıklamalar (devamı)

4. Karşı taraf kredi riski açıklamaları (devamı)

4.2. Karşı taraf kredi riskinin ölçüm yöntemlerine göre değerlendirilmesi

Cari dönem	Yenileme maliyeti	Potansiyel kredi riski tutarı	EBPRT(*)	Yasal risk tutarının hesaplanması için kullanılan alfa	Kredi riski azaltımı sonrası risk tutarı	Risk ağırlıklı tutarlar
Standart yaklaşım - KKR (türevler için)	424,504	567,790		1.4	978,777	807,495
İçsel Model Yöntemi (türev finansal araçlar, repo işlemleri, menkul kıymetler veya emtia ödünç verme veya ödünç alma işlemleri, takas süresi uzun işlemler ile kredili menkul kıymet işlemleri için)			-	-	-	-
Kredi riski azaltımı için kullanılan basit yöntem (repo işlemleri, menkul kıymetler veya emtia ödünç verme veya ödünç alma işlemleri, takas süresi uzun işlemler ile kredili menkul kıymet işlemleri için)					-	-
Kredi riski azaltımı için kapsamlı yöntem – (repo işlemleri, menkul kıymetler veya emtia ödünç verme veya ödünç alma işlemleri, takas süresi uzun işlemler ile kredili menkul kıymet işlemleri için)					-	-
Repo işlemleri, menkul kıymetler veya emtia ödünç verme veya ödünç alma işlemleri, takas süresi uzun işlemler ile kredili menkul kıymet işlemleri için riske maruz değer					20,589	3,653
Toplam						811,148

(*) Efektif beklenen pozisyon risk tutarı

Önceki dönem	Yenileme maliyeti	Potansiyel kredi riski tutarı	EBPRT(*)	Yasal risk tutarının hesaplanması için kullanılan alfa	Kredi riski azaltımı sonrası risk tutarı	Risk ağırlıklı tutarlar
Standart yaklaşım - KKR (türevler için)	749,662	480,953		1.4	1,215,124	953,104
İçsel Model Yöntemi (türev finansal araçlar, repo işlemleri, menkul kıymetler veya emtia ödünç verme veya ödünç alma işlemleri, takas süresi uzun işlemler ile kredili menkul kıymet işlemleri için)			-	-	-	-
Kredi riski azaltımı için kullanılan basit yöntem (repo işlemleri, menkul kıymetler veya emtia ödünç verme veya ödünç alma işlemleri, takas süresi uzun işlemler ile kredili menkul kıymet işlemleri için)					-	-
Kredi riski azaltımı için kapsamlı yöntem – (repo işlemleri, menkul kıymetler veya emtia ödünç verme veya ödünç alma işlemleri, takas süresi uzun işlemler ile kredili menkul kıymet işlemleri için)					-	-
Repo işlemleri, menkul kıymetler veya emtia ödünç verme veya ödünç alma işlemleri, takas süresi uzun işlemler ile kredili menkul kıymet işlemleri için riske maruz değer					11,621	2,970
Toplam						956,074

(*) Efektif beklenen pozisyon risk tutarı

TÜRK EKONOMİ BANKASI ANONİM ŞİRKETİ

31 ARALIK 2019 TARİHİ İTİBARIYLA KONSOLİDE FİNANSAL TABLOLARA İLİŞKİN AÇIKLAMA VE DİPNOTLAR

(Tutarlar aksi belirtilmedikçe Bin Türk Lirası (TL) olarak ifade edilmiştir.)

XI. Konsolide Risk Yönetimine İlişkin Açıklamalar (devamı)

4. Karşı taraf kredi riski açıklamaları (devamı)

4.3. Kredi değerlendirme ayarlamaları için sermaye yükümlülüğü

Cari dönem	Risk tutarı (Kredi riski azaltım teknikleri kullanımı sonrası)	Risk ağırlıklı tutarlar
Gelişmiş yöntemle göre KDA sermaye yükümlülüğüne tabi portföylerin toplam tutarı	-	-
(i) Riske maruz değer bileşeni (3*çarpan dahil)		-
(ii) Stres riske maruz değer (3*çarpan dahil)		-
Standart yöntemle göre KDA sermaye yükümlülüğüne tabi portföylerin toplam tutarı	978,777	392,622
KDA sermaye yükümlülüğüne tabi toplam tutar	978,777	392,622

Önceki dönem	Risk tutarı (Kredi riski azaltım teknikleri kullanımı sonrası)	Risk ağırlıklı tutarlar
Gelişmiş yöntemle göre KDA sermaye yükümlülüğüne tabi portföylerin toplam tutarı	-	-
(i) Riske maruz değer bileşeni (3*çarpan dahil)		-
(ii) Stres riske maruz değer (3*çarpan dahil)		-
Standart yöntemle göre KDA sermaye yükümlülüğüne tabi portföylerin toplam tutarı	1,215,124	350,636
KDA sermaye yükümlülüğüne tabi toplam tutar	1,215,124	350,636

TÜRK EKONOMİ BANKASI ANONİM ŞİRKETİ

31 ARALIK 2019 TARİHİ İTİBARIYLA KONSOLİDE FİNANSAL TABLOLARA İLİŞKİN AÇIKLAMA VE DİPNOTLAR

(Tutarlar aksi belirtilmedikçe Bin Türk Lirası (TL) olarak ifade edilmiştir.)

XI. Konsolide Risk Yönetimine İlişkin Açıklamalar (devamı)

4. Karşı taraf kredi riski açıklamaları (devamı)

4.4. Risk sınıfları ve risk ağırlıklarına göre karşı taraf kredi riski

Cari dönem										Toplam kredi
Risk ağırlıkları/Risk Sınıfları	%0	%10	%20	%35	%50	%75	%100	%150	Diğer	riski(*)
Merkezi yönetimlerden ve merkez bankalarından alacaklar	13,012	-	-	-	-	-	-	-	-	13,012
Bölgesel veya yerel yönetimlerden alacaklar	-	-	-	-	-	-	-	-	-	-
İdari birimlerden ve ticari olmayan girişimlerden alacaklar	-	-	-	-	-	-	-	-	-	-
Çok taraflı kalkınma bankalarından alacaklar	-	-	-	-	-	-	-	-	-	-
Uluslararası teşkilatlardan alacaklar	-	-	-	-	-	-	-	-	-	-
Bankalar ve aracı kurumlardan alacaklar	-	-	9,946	-	297,308	-	46,481	-	-	353,735
Kurumsal alacaklar	-	-	131	-	15,706	-	574,234	-	-	590,071
Perakende alacaklar	-	-	-	-	-	42,548	-	-	-	42,548
Gayrimenkul ipotegiyle teminatlandırılmış alacaklar	-	-	-	-	-	-	-	-	-	-
Tahsili gecikmiş alacaklar	-	-	-	-	-	-	-	-	-	-
Kurulca riski yüksek olarak belirlenen alacaklar	-	-	-	-	-	-	-	-	-	-
İpotek teminatlı menkul kıymetler	-	-	-	-	-	-	-	-	-	-
Menkul kıymetleştirme pozisyonları	-	-	-	-	-	-	-	-	-	-
Kısa vadeli kredi derecelendirmesi bulunan bankalar ve aracı kurumlardan alacaklar ile kurumsal alacaklar	-	-	-	-	-	-	-	-	-	-
Kolektif yatırım kuruluşu niteliğindeki yatırımlar	-	-	-	-	-	-	-	-	-	-
Hisse senedi yatırımları	-	-	-	-	-	-	-	-	-	-
Diğer alacaklar	-	-	-	-	-	-	-	-	-	-
Diğer varlıklar(**)	-	-	-	-	-	-	-	-	-	-
Toplam	13,012	-	10,077	-	313,014	42,548	620,715	-	-	999,366

(*) Toplam kredi riski: Karşı taraf kredi riski ölçüm teknikleri uygulandıktan sonra sermaye yeterliliği hesaplamasıyla ilgili olan tutar.

(**) Diğer varlıklar: Merkezi Karşı Tarafa olan riskler tablosunda raporlanan karşı taraf kredi riski içinde yer alamayan miktarları içerir.

TÜRK EKONOMİ BANKASI ANONİM ŞİRKETİ

31 ARALIK 2019 TARİHİ İTİBARIYLA KONSOLİDE FİNANSAL TABLOLARA İLİŞKİN AÇIKLAMA VE DİPNOTLAR

(Tutarlar aksi belirtilmedikçe Bin Türk Lirası (TL) olarak ifade edilmiştir.)

XI. Konsolide Risk Yönetimine İlişkin Açıklamalar (devamı)

4. Karşı taraf kredi riski açıklamaları (devamı)

4.4. Risk sınıfları ve risk ağırlıklarına göre karşı taraf kredi riski (devamı)

Önceki dönem										Toplam kredi
Risk ağırlıkları/Risk Sınıfları	%0	%10	%20	%35	%50	%75	%100	%150	Diğer	riski(*)
Merkezi yönetimlerden ve merkez bankalarından alacaklar	-	-	-	-	-	-	5,601	-	-	5,601
Bölgesel veya yerel yönetimlerden alacaklar	-	-	-	-	-	-	-	-	-	-
İdari birimlerden ve ticari olmayan girişimlerden alacaklar	-	-	-	-	-	-	-	-	-	-
Çok taraflı kalkınma bankalarından alacaklar	-	-	-	-	-	-	-	-	-	-
Uluslararası teşkilatlardan alacaklar	-	-	-	-	-	-	-	-	-	-
Bankalar ve aracı kurumlardan alacaklar	-	-	9,468	-	515,103	-	-	477	-	525,048
Kurumsal alacaklar	-	-	769	-	2,673	-	677,319	-	-	680,761
Perakende alacaklar	-	-	-	-	-	15,328	7	-	-	15,335
Gayrimenkul ipotegiyle teminatlandırılmış alacaklar	-	-	-	-	-	-	-	-	-	-
Tahsili gecikmiş alacaklar	-	-	-	-	-	-	-	-	-	-
Kurulca riski yüksek olarak belirlenen alacaklar	-	-	-	-	-	-	-	-	-	-
İpotek teminatlı menkul kıymetler	-	-	-	-	-	-	-	-	-	-
Menkul kıymetleştirme pozisyonları	-	-	-	-	-	-	-	-	-	-
Kısa vadeli kredi derecelendirmesi bulunan bankalar ve aracı kurumlardan alacaklar ile kurumsal alacaklar	-	-	-	-	-	-	-	-	-	-
Kolektif yatırım kuruluşu niteliğindeki yatırımlar	-	-	-	-	-	-	-	-	-	-
Hisse senedi yatırımları	-	-	-	-	-	-	-	-	-	-
Diğer alacaklar	-	-	-	-	-	-	-	-	-	-
Diğer varlıklar(**)	-	-	-	-	-	-	-	-	-	-
Toplam	-	-	10,237	-	517,776	15,328	682,927	477	-	1,226,745

(*) Toplam kredi riski: Karşı taraf kredi riski ölçüm teknikleri uygulandıktan sonra sermaye yeterliliği hesaplamasıyla ilgili olan tutar.

(**) Diğer varlıklar: Merkezi Karşı Tarafa olan riskler tablosunda raporlanan karşı taraf kredi riski içinde yer alamayan miktarları içerir.

TÜRK EKONOMİ BANKASI ANONİM ŞİRKETİ

31 ARALIK 2019 TARİHİ İTİBARIYLA KONSOLİDE FİNANSAL TABLOLARA İLİŞKİN AÇIKLAMA VE DİPNOTLAR

(Tutarlar aksi belirtilmedikçe Bin Türk Lirası (TL) olarak ifade edilmiştir.)

XI. Konsolide Risk Yönetimine İlişkin Açıklamalar (devamı)

4. Karşı taraf kredi riski açıklamaları (devamı)

4.5. Karşı taraf kredi riski için kullanılan teminatlar

Cari dönem	Türev finansal araç teminatları				Diğer işlem teminatları	
	Alınan teminatlar		Verilen teminatlar		Alınan teminatlar	Verilen teminatlar
	Ayrılmış	Ayrılmamış	Ayrılmış	Ayrılmamış		
Nakit – yerli para	-	298	-	-	-	-
Nakit – yabancı para	-	12,916	-	-	-	-
Devlet tahvil/bono - yerli	-	74	-	-	-	-
Devlet tahvil/bono - diğer	-	229	-	-	-	-
Kamu kurum tahvil/bono	-	-	-	-	-	-
Kurumsal tahvil/bono	-	-	-	-	-	-
Hisse senedi	-	-	-	-	-	-
Diğer teminat	-	-	-	-	-	-
Toplam	-	13,517	-	-	-	-

Önceki dönem	Türev finansal araç teminatları				Diğer işlem teminatları	
	Alınan teminatlar		Verilen teminatlar		Alınan teminatlar	Verilen teminatlar
	Ayrılmış	Ayrılmamış	Ayrılmış	Ayrılmamış		
Nakit – yerli para	-	1,642	-	-	-	-
Nakit – yabancı para	-	13,849	-	-	-	-
Devlet tahvil/bono - yerli	-	-	-	-	-	-
Devlet tahvil/bono - diğer	-	-	-	-	-	-
Kamu kurum tahvil/bono	-	-	-	-	-	-
Kurumsal tahvil/bono	-	-	-	-	-	-
Hisse senedi	-	-	-	-	-	-
Diğer teminat	-	-	-	-	-	-
Toplam	-	15,491	-	-	-	-

4.6. Kredi türevleri

	Cari Dönem		Önceki Dönem	
	Alınan Koruma	Satılan Koruma	Alınan Koruma	Satılan Koruma
Nominal				
Tek referans borçlu kredi temerrüt swapları	-	-	105,480	-
Endeks kredi temerrüt swapları	-	-	-	-
Toplam getiri swapları	-	-	-	-
Kredi opsiyonları	-	-	-	-
Diğer kredi türevleri	-	-	-	-
Toplam Nominal	-	-	105,480	-
Gerçeğe Uygun Değer			(5,875)	
Pozitif gerçeğe uygun değer (varlık)	-	-	390	-
Negatif gerçeğe uygun değer yükümlülük	-	-	(6,265)	-

4.7. Merkezi karşı tarafa olan riskler

Bulunmamaktadır.

31 ARALIK 2019 TARİHİ İTİBARIYLA KONSOLİDE FİNANSAL TABLOLARA İLİŞKİN AÇIKLAMA VE DİPNOTLAR

(Tutarlar aksi belirtilmedikçe Bin Türk Lirası (TL) olarak ifade edilmiştir.)

XI. Konsolide Risk Yönetimine İlişkin Açıklamalar (devamı)

5. Menkul kıymetleştirme açıklamaları

Ana Ortaklık Banka menkul kıymetleştirme yapmadığından “Bankalarca Risk Yönetimine İlişkin Kamuya Yapılacak Açıklamalar Hakkında Tebliğ” kapsamında hazırlanması gereken ilgili tablolar ve açıklamalar verilmemiştir.

6. Piyasa Riski Açıklamaları

Piyasa riski bölümü, bu riske maruz pozisyonlardan kaynaklı piyasa riski sermaye yükümlülüklerini içermektedir. Alım satım hesaplarında tutulan menkul kıymetleştirme pozisyonları için gerekli olan sermaye yükümlülüğü, piyasa riski sermaye yükümlülükleri içinde yer almakla birlikte ayrı bir şekilde de verilmektedir. Alım satım hesaplarında yer alan pozisyonlardan kaynaklı karşı taraf kredi riski sermaye yükümlülüğü açıklamalarına ise Beşinci Bölümde yer verilmiş olup bu bölümde ele alınmamıştır.

23 Ekim 2015 tarihinde 29511 sayılı Resmî Gazete’de yayımlanan ve 31 Mart 2016 tarihi itibarıyla yürürlüğe giren “Bankalarca Risk Yönetimine İlişkin Kamuya Yapılacak Açıklamalar Hakkında Tebliğ” uyarınca hazırlanan dipnotlar ve ilgili açıklamalar bu bölümde verilmektedir. İlgili tebliğ uyarınca yılsonu verilmesi gereken tablolar, Grup’un piyasa riski hesaplamasında standart yaklaşım kullanıldığından sunulmamıştır.

6.1. Piyasa riskiyle ilgili kamuya açıklanacak niteliksel bilgiler

Bilanço içi ve bilanço dışı hesaplarda Ana Ortaklık Banka tarafından tutulan pozisyonların finansal piyasalardaki dalgalanmalarından kaynaklanan faiz ve kur riskleri ölçülmekte, sermaye yükümlülüğünün hesaplamasında aşağıdaki tabloda yer verilen standart metot ile hesaplanan riske maruz değer dikkate alınmaktadır. Standart metot dışında içsel model kullanılarak hesaplanan piyasa riski değeri (Riske Maruz Değer), senaryo analizi ve stres testleri kullanılarak desteklenmekte olup, tarihsel simülasyon yöntemi ile günlük olarak hesaplanmakta ve üst yönetime raporlanmaktadır.

Döviz pozisyonu için, Yönetim Kurulu tarafından farklı kırımlarda limitler belirlenmiş olup, hesaplamalarda opsiyon işlemleri delta eşlenikleri ile dikkate alınmaktadır.

Düzenli olarak yapılan çalışmalar ile faize hassas tüm ürünler için, faiz oranlarındaki değişimlerden kaynaklı net faiz geliri etkisi hesaplanmakta ve sonuçlar yine Yönetim Kurulu tarafından belirlenen limitler dahilinde takip edilmektedir. Her bir para birimi bazında faiz oranlarına verilen şoklar değişimle birlikte, yapılan senaryo analizlerinde gerek lineer gerekse ani şoklar değerlendirilmektedir. Ayrıca bu analizler hem mevcut bilanço hem de hedef bilanço rakamları için gerçekleştirilebilmektedir.

Ekonomik değer yaklaşımına göre piyasa faiz oranlarındaki değişimler Ana Ortaklık Banka’nın varlık ve yükümlülüklerinin, ve bilanço dışı işlemlerinin değerini etkileyebilir. Ana Ortaklık Banka’nın ekonomik değerinin faiz değişimlerine olan hassasiyeti hissedarlar, yönetim ve denetçiler için önemli bir konudur.

Bir ürünün ekonomik değeri; beklenen nakit akışlarının iskonto edilerek bugünkü değer tutarının bulunmasıdır.

Ana Ortaklık Banka’nın ekonomik değeri; beklenen nakit akışlarının bugünkü değeri yani aktiflerin beklenen nakit akışlarından pasiflerin beklenen nakit akışlarının çıkarılması ve bilanço dışı işlemlerinin beklenen nakit akışlarının eklenmesidir. Ekonomik değer bakış açısı bankanın değerinin faizlerdeki dalgalanmalara olan hassasiyetini gösterir.

Özkaynağın Piyasa Değeri varlıkların piyasa değeri ile yükümlülüklerin piyasa değeri arasındaki fark olarak ifade edilir. Yönetim Kurulu, Özkaynağın Piyasa Değeri için de limit belirlemiş olup, bu limit takibinde tüm ürünlere özkaynağın piyasa değerine etkisini görebilmek için şok uygulanır. Uygulanan şoklar para birimleri bazında değişiklik göstermektedir.

Ekonomik değer yaklaşımı faizlerdeki değişimin gelecekteki tüm nakit akışlarına etkisini dikkate aldığı için faizlerdeki değişimin olası uzun vadedeki etkilerini kapsayıcı bir şekilde görülmesini sağlar.

Bu analizlere ek olarak Grup Risk Yönetimi mevcut pozisyonlar üzerinden, piyasa koşullarında meydana gelecek olağanüstü dalgalanmalar sonucu ortaya çıkacak olası kayıp tutarından haberdar olmak amacıyla stres testleri çalıştırır. BNP Paribas ve TEB Grup Risk Yönetimi tarafından hazırlanan stres testleri, senaryolara dayalı piyasa fiyatı değişiklikleri sonucu pozisyonlarda meydana gelen hassasiyeti ölçer. Hem tarihsel hem de varsayımlara dayanan senaryo analizleri gerçekleştirilir.

Hem kur hem de faiz riskinin mevcut portföye etkisinin görülebilmesi amacıyla senaryo analizleri uygulanmaktadır.

TÜRK EKONOMİ BANKASI ANONİM ŞİRKETİ

31 ARALIK 2019 TARİHİ İTİBARIYLA KONSOLİDE FİNANSAL TABLOLARA İLİŞKİN AÇIKLAMA VE DİPNOTLAR

(Tutarlar aksi belirtilmedikçe Bin Türk Lirası (TL) olarak ifade edilmiştir.)

XI. Konsolide Risk Yönetimine İlişkin Açıklamalar (devamı)

6. Piyasa Riski Açıklamaları (devamı)

6.1. Piyasa riskiyle ilgili kamuya açıklanacak niteliksel bilgiler (devamı)

Senaryo analizleri dışında farklı stres testleri de mevcut portföye uygulanmaktadır. Amaç geçmişte meydana gelen olayların mevcut pozisyonlar üzerindeki etkisini görebilmektir.

Bono portföyü için belirlenen nominal tutar limitleri, alım-satım portföyü için belirlenen Riske Maruz Değer (“RMD”) limitleri ve faiz riskinin takibi için oluşturulan PV01 limitleri günlük olarak hesaplanarak takip edilmekte ve yönetime raporlanmaktadır. Ayrıca bilançodaki tüm ürünler için gerek Faiz Oranı gerekse Likidite Açığı/Artışı hesaplamaları yapılmaktadır. Her iki çalışma için ürün bazında nakit akışları oluşturulurken yeniden fiyatlama ve vade tarihleri yanı sıra ürün bazında belirlenen kabuller de dikkate alınmaktadır.

Piyasa ve Likidite Riski Komiteleri için aylık rapor hazırlanır. Raporlar gün sonu pozisyonları ve aylık/yıllık kümüle kar/zarar rakamlarını ile ay içinde alınan belli başlı pozisyonları içerir.

Tüm limit ve risk pozisyonları Denetim Komitesi’ne ve Yönetim Kurulu’na da sunulur.

6.2. Standart yaklaşım

Cari dönem	Risk Ağırlıklı Tutar
Dolaysız (peşin) ürünler	
1 Faiz oranı riski (genel ve spesifik)	1,437,126
2 Hisse senedi riski (genel ve spesifik)	-
3 Kur riski	71,084
4 Emtia riski	107,119
Opsiyonlar	
5 Basitleştirilmiş yaklaşım	-
6 Delta-plus metodu	22,588
7 Senaryo yaklaşımı	-
8 Menkul kıymetleştirme	-
9 Toplam	1,637,917

Önceki dönem	Risk Ağırlıklı Tutar
Dolaysız (peşin) ürünler	
1 Faiz oranı riski (genel ve spesifik)	634,338
2 Hisse senedi riski (genel ve spesifik)	-
3 Kur riski	55,124
4 Emtia riski	12,000
Opsiyonlar	
5 Basitleştirilmiş yaklaşım	-
6 Delta-plus metodu	23,438
7 Senaryo yaklaşımı	-
8 Menkul kıymetleştirme	-
9 Toplam	724,900

7. Konsolide Operasyonel Risk Açıklamaları

- Operasyonel risk hesaplamasında temel gösterge yöntemi kullanılmaktadır. Operasyonel risk ölçümleri yıllık olarak yapılmaktadır.
- Temel gösterge yönteminin kullanılması durumunda aşağıdaki tabloda yer alan bilgiler:

	31.12.2016	31.12.2017	31.12.2018	Toplam/Pozitif BG yılı sayısı	Oran (%)	Toplam
Brüt gelir	4,222,997	4,275,468	5,363,915	4,620,793	15	693,119
Operasyonel Riske Esas Tutar (Toplam*12,5)						8,663,988

TÜRK EKONOMİ BANKASI ANONİM ŞİRKETİ

31 ARALIK 2019 TARİHİ İTİBARIYLA KONSOLİDE FİNANSAL TABLOLARA İLİŞKİN AÇIKLAMA VE DİPNOTLAR

(Tutarlar aksi belirtilmedikçe Bin Türk Lirası (TL) olarak ifade edilmiştir.)

XI. Konsolide Risk Yönetimine İlişkin Açıklamalar (devamı)

7. Konsolide Operasyonel Risk Açıklamaları (devamı)

	31.12.2015	31.12.2016	31.12.2017	Toplam/Pozitif BG yılı sayısı	Oran (%)	Toplam
Brüt gelir	3,709,942	4,222,997	4,275,468	4,069,469	15	610,420
Operasyonel Riske Esas Tutar (Toplam*12,5)						7,630,255

- c) Grup standart metot kullanmamaktadır.
- d) Grup standart yöntemde alternatif uygulama kullanmamaktadır.
- e) Grup ileri ölçüm yaklaşımı kullanmamaktadır.

8. Bankalarda İyi Ücretlendirme Uygulamalarına İlişkin Rehber Kapsamındaki Açıklamalar:

TEB’de maaş ödemeleri gerekli yasal kesintiler sonrasında her ayın son iş günü net olarak yapılmaktadır. Aylık maaşa ek olarak, tüm TEB çalışanlarına, niceliksel ve niteliksel hedeflerini gerçekleştirmede gösterdikleri performansın değerlendirilerek, kolektif ve bireysel başarıların ödüllendirilmesi amacıyla performansa dayalı başarı ve satış primi ya da yıllık performans ikramiyesi ödenebilir.

Yıllık performans ikramiyesi havuzu piyasa uygulamaları (yerel ve/veya mesleki) doğrultusunda Banka karlılığı, Banka faaliyetlerinin sonuçları ve hedef gerçekleştirmeler dikkate alınarak belirlenir. Performans ikramiyesi, ilgili yıl için en az %80 hedef gerçekleştirme oranı sağlanması durumunda ödenebilir. Başarı ve Satış Primi kapsamına giren çalışanlarımız için, yıl içindeki hedef gerçekleştirmelerine yönelik Başarı ve Satış primi ödenir.

Bankacılık Düzenleme ve Denetleme Kurulu’nun (BDDK) “Bankaların Kurumsal Yönetim İlkelerine İlişkin Yönetmelik” ve ölçülülük ilkesi çerçevesinde “Bankalarda İyi Ücretlendirme Uygulamalarına İlişkin Rehber” esaslarına uyumlu olarak hazırlanmış olan bankamızın Ücretlendirme Politikası, Banka’nın faaliyetlerinin içeriğine, yapısına, stratejilerine ve Bankanın uzun dönem hedeflerine ve risk yönetimi yapısına ve yerel düzenlemelere uygun olarak düzenlenmiştir. Bu yönetmelik aşırı risk alımını önlemeyi ve risk yönetimine fiili katkıları değerlendirmeyi amaçlamaktadır.

Ücretlendirme Politikamız, Banka’yı, Yönetim Kurulu tarafından belirlenen ve onaylanan ilkeler ve parametreler doğrultusunda risklerin yönetilmesi konusunda destekler. Ücretlendirme Politikamızın amacı, hem işkolu hem de destek fonksiyonlarda Banka’nın stratejik hedeflerine ulaşmasında destek verecek yetkin ve uzman çalışanların Banka’ya kazandırılması ve tutundurulmasını sağlamaktır.

SECOM (Seçilim ve Mali Haklar Komitesi), Yönetim Kurulu adına ücretlendirme politikasının yerel ve BNP Paribas düzenlemeleriyle uyumlu olarak hazırlanmasından sorumlu komitedir. SECOM, ücretlendirme politikasının esaslarını İnsan Kaynakları, Mali İşler, Risk, Uyum ve İç Kontrol Gruplarının görüşlerini alarak yönetir. Seçilim ve Mali Haklar Komitesi’nin gözden geçirdiği ve onayladığı ücretlendirme politikasını, Yönetim Kurulu onayına sunar. Ücretlendirme politikası yıllık gözden geçirmeye tâbidir.

TÜRK EKONOMİ BANKASI ANONİM ŞİRKETİ

31 ARALIK 2019 TARİHİ İTİBARIYLA KONSOLİDE FİNANSAL TABLOLARA İLİŞKİN AÇIKLAMA VE DİPNOTLAR

(Tutarlar aksi belirtilmedikçe Bin Türk Lirası (TL) olarak ifade edilmiştir.)

BEŞİNCİ BÖLÜM

KONSOLİDE FİNANSAL TABLOLARA İLİŞKİN AÇIKLAMA VE DİPNOTLAR

I. Konsolide Bilançonun Aktif Kalemlerine İlişkin Açıklama ve Dipnotlar

1. a) Nakit değerler ve TCMB'ye ilişkin bilgiler:

	Cari Dönem		Önceki Dönem	
	TP	YP	TP	YP
Kasa/Efektif	410,345	2,031,625	442,449	1,564,017
TCMB	305,709	8,942,832	1,516,100	12,032,184
Diğer	-	265,460	-	106,302
Toplam	716,054	11,239,917	1,958,549	13,702,503

b) T.C. Merkez Bankası hesabına ilişkin bilgiler:

	Cari Dönem		Önceki Dönem	
	TP	YP	TP	YP
Vadesiz Serbest Hesap	297,130	-	1,478,914	-
Vadeli Serbest Hesap	-	3,932,318	-	5,243,049
Vadeli Serbest Olmayan Hesap	8,579	5,010,514	37,186	6,789,135
Toplam	305,709	8,942,832	1,516,100	12,032,184

YP serbest tutar 3,932,318 TL (31 Aralık 2018: 5,243,049 TL), YP serbest olmayan tutar 5,010,514 TL (31 Aralık 2018: 6,789,135 TL), TP serbest tutar 297,130 TL (31 Aralık 2018: 1,478,914 TL), TP serbest olmayan ise 8,579 TL (31 Aralık 2018: 37,186 TL) tutarında zorunlu karşılıktan oluşmaktadır. 31 Aralık 2019 tarihi itibarıyla, Türk parası zorunlu karşılık oranları Türk Lirası cinsinden mevduatlar ve diğer yükümlülüklerde vade yapısına göre %1 ile %2 (31 Aralık 2018: %1.5 ile %8) aralığında, yabancı para zorunlu karşılık oranları mevduat ve diğer yükümlülüklerde vade yapısına göre %5 ile %21 (31 Aralık 2018: %4 ile %20) aralığında belirlenmiştir.

2. Gerçeğe uygun değer farkı kâr/zarara yansıtılan finansal varlıklara ilişkin bilgiler (net değerleriyle gösterilmiştir):

- Teminata verilen / bloke edilen gerçeğe uygun değer farkı kâr/zarara yansıtılan finansal varlıklara ilişkin bilgiler: Yoktur (31 Aralık 2018: Yoktur).
- Repo işlemlerine konu olan gerçeğe uygun değer farkı kâr/zarara yansıtılan finansal varlıklar: Yoktur (31 Aralık 2018: Yoktur).

Serbest depo olarak sınıflandırılan gerçeğe uygun değer farkı kâr/zarara yansıtılan finansal varlıkların defter değeri 1,167,994 TL'dir (31 Aralık 2018: 527,894 TL).

3. Alım satım amaçlı türev finansal varlıklara ilişkin pozitif farklar tablosu:

	Cari Dönem		Önceki Dönem	
	TP	YP	TP	YP
Vadeli İşlemler	144,959	9,474	458,840	10,370
Swap İşlemleri	1,302,918	179,827	1,812,153	186,750
Futures İşlemleri	-	-	-	-
Opsiyonlar	25,918	6,946	129,526	12,730
Diğer	-	-	-	390
Toplam	1,473,795	196,247	2,400,519	210,240

TÜRK EKONOMİ BANKASI ANONİM ŞİRKETİ

31 ARALIK 2019 TARİHİ İTİBARIYLA KONSOLİDE FİNANSAL TABLOLARA İLİŞKİN AÇIKLAMA VE DİPNOTLAR

(Tutarlar aksi belirtilmedikçe Bin Türk Lirası (TL) olarak ifade edilmiştir.)

I. Konsolide Bilançonun Aktif Kalemlerine İlişkin Açıklama ve Dipnotlar (devamı)

4. Bankalara ilişkin bilgiler:

a) Bankalara ilişkin bilgiler:

	Cari Dönem		Önceki Dönem	
	TP	YP	TP	YP
Bankalar				
Yurtiçi	1,031,578	185,445	801,550	21,467
Yurtdışı	55,635	7,303,396	82,122	3,039,293
Yurtdışı Merkez ve Şubeler	-	-	-	-
Toplam	1,087,213	7,488,841	883,672	3,060,760

b) Yurtdışı bankalar hesabına ilişkin bilgiler:

	Serbest Tutar	Serbest Olmayan Tutar	Serbest Tutar	Serbest Olmayan Tutar
	Cari Dönem	Cari Dönem	Önceki Dönem	Önceki Dönem
AB Ülkeleri	5,954,481	-	2,590,068	-
ABD, Kanada	211,172	-	43,364	-
OECD Ülkeleri (*)	739,820	-	59,582	-
Kıyı Bankacılığı Bölgeleri	446,599	-	383,071	-
Diğer	6,959	-	45,330	-
Toplam	7,359,031	-	3,121,415	-

(*) AB ülkeleri, ABD ve Kanada dışındaki OECD ülkeleri.

5. Gerçeğe uygun değer farkı diğer kapsamlı gelire yansıtılan finansal varlıklara ilişkin bilgiler:

a) a.1) Teminata verilen/ bloke edilen gerçeğe uygun değer farkı diğer kapsamlı gelire yansıtılan finansal varlıklara ilişkin bilgiler:

	Cari Dönem		Önceki Dönem	
	TP	YP	TP	YP
Hisse Senetleri	-	-	-	-
Bono, Tahvil ve Benzeri Men. Değ.	333,201	-	266,235	-
Diğer	-	-	-	-
Toplam	333,201	-	266,235	-

a.2) Repo işlemlerine konu olan gerçeğe uygun değer farkı diğer kapsamlı gelire yansıtılan finansal varlıklara ilişkin bilgiler:

	Cari Dönem		Önceki Dönem	
	TP	YP	TP	YP
Devlet Tahvili	77,088	-	64,511	-
Hazine Bonosu	-	-	-	-
Diğer Borçlanma Senetleri	-	-	-	-
Banka Bonoları ve Banka Garantili Bonolar	-	-	-	-
Varlığa Dayalı Menkul Kıymetler	-	-	-	-
Diğer	-	-	-	-
Toplam	77,088	-	64,511	-

Serbest depo olarak sınıflandırılan gerçeğe uygun değer farkı diğer kapsamlı gelire yansıtılan finansal varlıklar içindeki borçlanma senetleri ile hisse senetlerinin defter değeri 5,131,082 TL'dir (31 Aralık 2018: 2,962,101 TL).

b.1) Gerçeğe uygun değer farkı diğer kapsamlı gelire yansıtılan finansal varlıklara ilişkin bilgiler:

	Cari Dönem		Önceki Dönem	
	TP	YP	TP	YP
Borçlanma Senetleri	5,533,476	-	3,287,237	-
Borsada İşlem Gören	5,512,862	-	3,267,201	-
Borsada İşlem Görmeyen	20,614	-	20,036	-
Hisse Senetleri	7,895	-	5,610	-
Borsada İşlem Gören	-	-	-	-
Borsada İşlem Görmeyen	7,895	-	5,610	-
Değer Azalma Karşılığı (-)	-	-	-	-
Toplam	5,541,371	-	3,292,847	-

TÜRK EKONOMİ BANKASI ANONİM ŞİRKETİ

31 ARALIK 2019 TARİHİ İTİBARIYLA KONSOLİDE FİNANSAL TABLOLARA İLİŞKİN AÇIKLAMA VE DİPNOTLAR

(Tutarlar aksi belirtilmedikçe Bin Türk Lirası (TL) olarak ifade edilmiştir.)

I. Konsolide Bilançonun Aktif Kalemlerine İlişkin Açıklama ve Dipnotlar (devamı)

6. Kredilere ilişkin açıklamalar:

a) Banka'nın ortaklarına ve mensuplarına verilen her çeşit kredi veya avansın bakiyesine ilişkin bilgiler:

	Cari Dönem		Önceki Dönem	
	Nakdi	Gayrinakdi	Nakdi	Gayrinakdi
Banka Ortaklarına Verilen Doğrudan Krediler	1,596	182,856	19,520	260,569
Tüzel Kişi Ortaklara Verilen Krediler	1,596	182,856	19,520	260,569
Gerçek Kişi Ortaklara Verilen Krediler	-	-	-	-
Banka Ortaklarına Verilen Dolaylı Krediler	-	-	-	-
Banka Mensuplarına Verilen Krediler	139,703	-	108,259	-
Toplam	141,299	182,856	127,779	260,569

b) Standart Nitelikli ve Yakın İzlemedeki krediler ile yeniden yapılandırılan Yakın İzlemedeki kredilere ilişkin bilgiler:

Nakdi Krediler	Standart Nitelikli Krediler	Yakın İzlemedeki Krediler		
		Yeniden Yapılandırma Kapsamında Yer Almayanlar	Yeniden Yapılandırılanlar	
			Sözleşme Koşullarında Değişiklik	Yeniden Finansman
İhtisas Dışı Krediler	56,048,518	6,737,716	173,945	1,952,721
İşletme Kredileri	3,684,645	980,501	32,544	760,873
İhracat Kredileri	6,394,926	295,101	31,772	115,963
İthalat Kredileri	-	-	-	-
Mali Kesime Verilen Krediler	2,329,532	-	-	-
Tüketici Kredileri	14,593,587	2,474,537	3,949	133,712
Kredi Kartları	4,026,952	652,669	61,116	-
Diğer	25,018,876	2,334,908	44,564	942,173
İhtisas Kredileri	-	-	-	-
Diğer Alacaklar	-	-	-	-
Toplam	56,048,518	6,737,716	173,945	1,952,721

	Cari Dönem		Önceki Dönem	
	Standart Nitelikli Krediler	Yakın İzlemedeki Krediler	Standart Nitelikli Krediler	Yakın İzlemedeki Krediler
12 Aylık Beklenen Zarar Karşılığı	394,194	-	355,390	-
Kredi Riskinde Önemli Artış	-	894,153	-	836,214
Toplam	394,194	894,153	355,390	836,214

c) Vade yapısına göre nakdi kredilerin dağılımı:

	Standart Nitelikli Krediler	Yakın İzlemedeki Krediler	
		Yeniden Yapılandırma Kapsamında Yer Almayanlar	Yeniden Yapılandırılanlar
Kısa Vadeli Krediler	25,158,442	1,719,581	350,218
Orta ve Uzun Vadeli Krediler	30,890,076	5,018,135	1,776,448
Toplam	56,048,518	6,737,716	2,126,666

TÜRK EKONOMİ BANKASI ANONİM ŞİRKETİ

31 ARALIK 2019 TARİHİ İTİBARIYLA KONSOLİDE FİNANSAL TABLOLARA İLİŞKİN AÇIKLAMA VE DİPNOTLAR

(Tutarlar aksi belirtilmedikçe Bin Türk Lirası (TL) olarak ifade edilmiştir.)

I. Konsolide Bilançonun Aktif Kalemlerine İlişkin Açıklama ve Dipnotlar (devamı)

6. Kredilere ilişkin açıklamalar: (devamı)

d) Tüketici kredileri, bireysel kredi kartları, personel kredileri ve personel kredi kartlarına ilişkin bilgiler:

Cari Dönem	Orta ve Uzun		Toplam
	Kısa Vadeli	Vadeli	
Tüketici Kredileri-TP	567,813	15,880,140	16,447,953
Konut Kredisi	3,287	5,334,276	5,337,563
Taşıt Kredisi	18,385	422,741	441,126
İhtiyaç Kredisi	546,141	10,123,123	10,669,264
Diğer	-	-	-
Tüketici Kredileri-Dövizde Endeksli	-	18,308	18,308
Konut Kredisi	-	18,308	18,308
Taşıt Kredisi	-	-	-
İhtiyaç Kredisi	-	-	-
Diğer	-	-	-
Tüketici Kredileri-YP (**)	-	27,949	27,949
Konut Kredisi	-	6,031	6,031
Taşıt Kredisi	-	3,655	3,655
İhtiyaç Kredisi	-	18,263	18,263
Diğer	-	-	-
Bireysel Kredi Kartları-TP	3,135,899	54,120	3,190,019
Taksitli	1,012,747	54,120	1,066,867
Taksitsiz	2,123,152	-	2,123,152
Bireysel Kredi Kartları-YP	11,775	-	11,775
Taksitli	-	-	-
Taksitsiz	11,775	-	11,775
Personel Kredileri-TP	13,520	89,484	103,004
Konut Kredisi	-	517	517
Taşıt Kredisi	-	-	-
İhtiyaç Kredisi	13,520	88,967	102,487
Diğer	-	-	-
Personel Kredileri-Dövizde Endeksli	-	-	-
Konut Kredisi	-	-	-
Taşıt Kredisi	-	-	-
İhtiyaç Kredisi	-	-	-
Diğer	-	-	-
Personel Kredileri-YP	-	-	-
Konut Kredisi	-	-	-
Taşıt Kredisi	-	-	-
İhtiyaç Kredisi	-	-	-
Diğer	-	-	-
Personel Kredi Kartları-TP	31,920	-	31,920
Taksitli	10,293	-	10,293
Taksitsiz	21,627	-	21,627
Personel Kredi Kartları-YP	393	-	393
Taksitli	-	-	-
Taksitsiz	393	-	393
Kredili Mevduat Hesabı-TP(Gerçek Kişi) (*)	608,567	-	608,567
Kredili Mevduat Hesabı-YP(Gerçek Kişi)	4	-	4
Toplam	4,369,891	16,070,001	20,439,892

(*) Kredili mevduat hesabının 4,386 TL tutarındaki kısmı personele kullanılan kredilerden oluşmaktadır.

(**) Yurtdışı şubeler aracılığı ile kullanılan kredilerdir.

TÜRK EKONOMİ BANKASI ANONİM ŞİRKETİ

31 ARALIK 2019 TARİHİ İTİBARIYLA KONSOLİDE FİNANSAL TABLOLARA İLİŞKİN AÇIKLAMA VE DİPNOTLAR

(Tutarlar aksi belirtilmedikçe Bin Türk Lirası (TL) olarak ifade edilmiştir.)

I. Konsolide Bilançonun Aktif Kalemlerine İlişkin Açıklama ve Dipnotlar (devamı)

6. Kredilere ilişkin açıklamalar: (devamı)

d) Tüketici kredileri, bireysel kredi kartları, personel kredileri ve personel kredi kartlarına ilişkin bilgiler:

Önceki Dönem	Orta ve Uzun		Toplam
	Kısa Vadeli	Vadeli	
Tüketici Kredileri-TP	368,621	12,344,890	12,713,511
Konut Kredisi	1,514	5,971,254	5,972,768
Taşıt Kredisi	8,649	403,124	411,773
İhtiyaç Kredisi	358,458	5,970,512	6,328,970
Diğer	-	-	-
Tüketici Kredileri-Döviz Endeksli	-	21,184	21,184
Konut Kredisi	-	21,172	21,172
Taşıt Kredisi	-	-	-
İhtiyaç Kredisi	-	12	12
Diğer	-	-	-
Tüketici Kredileri-YP (**)	12	36,064	36,076
Konut Kredisi	-	6,992	6,992
Taşıt Kredisi	-	6,639	6,639
İhtiyaç Kredisi	12	22,433	22,445
Diğer	-	-	-
Bireysel Kredi Kartları-TP	2,681,027	43,729	2,724,756
Taksitli	807,930	43,729	851,659
Taksitsiz	1,873,097	-	1,873,097
Bireysel Kredi Kartları-YP	9,541	-	9,541
Taksitli	-	-	-
Taksitsiz	9,541	-	9,541
Personel Kredileri-TP	7,220	62,445	69,665
Konut Kredisi	-	-	-
Taşıt Kredisi	-	-	-
İhtiyaç Kredisi	7,220	62,445	69,665
Diğer	-	-	-
Personel Kredileri-Döviz Endeksli	-	-	-
Konut Kredisi	-	-	-
Taşıt Kredisi	-	-	-
İhtiyaç Kredisi	-	-	-
Diğer	-	-	-
Personel Kredileri-YP	-	-	-
Konut Kredisi	-	-	-
Taşıt Kredisi	-	-	-
İhtiyaç Kredisi	-	-	-
Diğer	-	-	-
Personel Kredi Kartları-TP	32,513	82	32,595
Taksitli	10,064	82	10,146
Taksitsiz	22,449	-	22,449
Personel Kredi Kartları-YP	168	-	168
Taksitli	-	-	-
Taksitsiz	168	-	168
Kredili Mevduat Hesabı-TP(Gerçek Kişi) (*)	483,742	-	483,742
Kredili Mevduat Hesabı-YP(Gerçek Kişi)	3,688	-	3,688
Toplam	3,586,532	12,508,394	16,094,926

(*) Kredili mevduat hesabının 5,831 TL tutarındaki kısmı personele kullanılan kredilerden oluşmaktadır.

(**) Yurtdışı şubeler aracılığı ile kullanılan kredilerdir.

TÜRK EKONOMİ BANKASI ANONİM ŞİRKETİ

31 ARALIK 2019 TARİHİ İTİBARIYLA KONSOLİDE FİNANSAL TABLOLARA İLİŞKİN AÇIKLAMA VE DİPNOTLAR

(Tutarlar aksi belirtilmedikçe Bin Türk Lirası (TL) olarak ifade edilmiştir.)

I. Konsolide Bilançonun Aktif Kalemlerine İlişkin Açıklama ve Dipnotlar (devamı)

6. Kredilere ilişkin açıklamalar: (devamı)

e) Taksitli ticari krediler ve kurumsal kredi kartlarına ilişkin bilgiler:

Cari Dönem

	Kısa Vadeli	Orta ve Uzun Vadeli	Toplam
Taksitli Ticari Kredileri-TP	1,006,177	9,781,970	10,788,147
İşyeri Kredisi	1,000	170,690	171,690
Taşıt Kredisi	26,836	682,638	709,474
İhtiyaç Kredisi	978,341	8,928,642	9,906,983
Diğer	-	-	-
Taksitli Ticari Kredileri-Döviz Endeksli	-	331,604	331,604
İşyeri Kredisi	-	5,899	5,899
Taşıt Kredisi	-	83,943	83,943
İhtiyaç Kredisi	-	241,762	241,762
Diğer	-	-	-
Taksitli Ticari Kredileri-YP	478	-	478
İşyeri Kredisi	-	-	-
Taşıt Kredisi	-	-	-
İhtiyaç Kredisi	478	-	478
Diğer	-	-	-
Kurumsal Kredi Kartları-TP	1,504,191	-	1,504,191
Taksitli	385,150	-	385,150
Taksitsiz	1,119,041	-	1,119,041
Kurumsal Kredi Kartları-YP	2,439	-	2,439
Taksitli	-	-	-
Taksitsiz	2,439	-	2,439
Kredili Mevduat Hesabı-TP (Tüzel Kişi)	849,525	-	849,525
Kredili Mevduat Hesabı-YP (Tüzel Kişi)	-	-	-
Toplam	3,362,810	10,113,574	13,476,384

Önceki Dönem

	Kısa Vadeli	Orta ve Uzun Vadeli	Toplam
Taksitli Ticari Kredileri-TP	762,278	10,663,963	11,426,241
İşyeri Kredisi	97	254,815	254,912
Taşıt Kredisi	34,312	614,286	648,598
İhtiyaç Kredisi	727,869	9,794,862	10,522,731
Diğer	-	-	-
Taksitli Ticari Kredileri-Döviz Endeksli	4,407	740,855	745,262
İşyeri Kredisi	2,031	10,297	12,328
Taşıt Kredisi	48	236,460	236,508
İhtiyaç Kredisi	2,328	494,098	496,426
Diğer	-	-	-
Taksitli Ticari Kredileri-YP	236	-	236
İşyeri Kredisi	-	-	-
Taşıt Kredisi	3	-	3
İhtiyaç Kredisi	233	-	233
Diğer	-	-	-
Kurumsal Kredi Kartları-TP	1,488,228	-	1,488,228
Taksitli	389,791	-	389,791
Taksitsiz	1,098,437	-	1,098,437
Kurumsal Kredi Kartları-YP	2,289	-	2,289
Taksitli	-	-	-
Taksitsiz	2,289	-	2,289
Kredili Mevduat Hesabı-TP (Tüzel Kişi)	1,277,559	-	1,277,559
Kredili Mevduat Hesabı-YP (Tüzel Kişi)	-	-	-
Toplam	3,534,997	11,404,818	14,939,815

TÜRK EKONOMİ BANKASI ANONİM ŞİRKETİ

31 ARALIK 2019 TARİHİ İTİBARIYLA KONSOLİDE FİNANSAL TABLOLARA İLİŞKİN AÇIKLAMA VE DİPNOTLAR

(Tutarlar aksi belirtilmedikçe Bin Türk Lirası (TL) olarak ifade edilmiştir.)

I. Konsolide Bilançonun Aktif Kalemlerine İlişkin Açıklama ve Dipnotlar (devamı)

6. Kredilere ilişkin açıklamalar: (devamı)

f) Kredilerin kullanıcılara göre dağılımı:

	Cari Dönem	Önceki Dönem
Kamu	2,096,489	1,047,745
Özel	62,816,411	63,059,059
Toplam	64,912,900	64,106,804

g) Yurtiçi ve yurtdışı kredilerin dağılımı:

	Cari Dönem	Önceki Dönem
Yurtiçi Krediler	64,365,150	63,151,889
Yurtdışı Krediler	547,750	954,915
Toplam	64,912,900	64,106,804

h) Bağlı ortaklık ve iştiraklere verilen krediler:

Söz konusu bu tutarlar konsolide finansal tablolarda elimine edilmiştir.

i) i.1) Kredilere ilişkin olarak ayrılan özel karşılıklar veya temerrüt (Üçüncü Aşama) karşılıkları:

	Cari Dönem	Önceki Dönem
Tahsil İmkânı Sınırlı Krediler İçin Ayrılanlar	349,033	329,331
Tahsili Şüpheli Krediler İçin Ayrılanlar	572,537	342,439
Zarar Niteliğindeki Krediler İçin Ayrılanlar	1,430,975	986,410
Toplam	2,352,545	1,658,180

j) Donuk alacaklara ilişkin bilgiler (Net):

j.1) Donuk alacaklara ve yeniden yapılandırılan kredilere ilişkin :

	III. Grup Tahsil İmkânı Sınırlı Krediler	IV. Grup Tahsili Şüpheli Krediler	V. Grup Zarar Niteliğindeki Krediler
Cari Dönem			
Karşılıklardan Önceki Brüt Tutarlar	55,867	41,008	18,928
Yeniden Yapılandırılan Krediler	55,867	41,008	18,928
Önceki Dönem			
Karşılıklardan Önceki Brüt Tutarlar	26,606	15,968	6,684
Yeniden Yapılandırılan Krediler	26,606	15,968	6,684

j.2) Toplam donuk alacak hareketlerine ilişkin bilgiler:

Cari Dönem	III. Grup Tahsil İmkânı Sınırlı Krediler	IV. Grup Tahsili Şüpheli Krediler	V. Grup Zarar Niteliğindeki Krediler
Önceki Dönem Sonu Bakiyesi	699,709	670,305	1,404,730
Dönem İçinde İntikal (+)	2,580,464	84,813	397,535
Diğer Donuk Alacak Hesaplarından Giriş (+)	-	2,386,370	1,633,666
Diğer Donuk Alacak Hesaplarına Çıkış (-)	2,386,370	1,633,666	-
Dönem İçinde Tahsilat (-)	269,325	332,692	448,763
Kayıttan Düşülen (-)	4	18	172,208
Satılan (-) (*)	153	6,118	461,369
Kurumsal ve Ticari Krediler	113	5,598	284,602
Bireysel Krediler	-	42	91,071
Kredi Kartları	40	478	85,696
Diğer	-	-	-
Dönem Sonu Bakiyesi	624,321	1,168,994	2,353,591
Karşılık (-)	349,033	572,537	1,430,975
Bilançodaki Net Bakiyesi	275,288	596,457	922,616

(*) Ana Ortaklık Banka'nın donuk alacak portföyünün 467,640 TL tutarında ve 450,294 TL karşılık ayrılmış bölümü 26,363 TL bedelle 2019 yılı içerisinde satılmış ve gerekli prosedürlerin tamamlanmasının ardından satış bedelleri tahsil edilmiş söz konusu donuk alacaklar kayıtlardan çıkarılmıştır.

TÜRK EKONOMİ BANKASI ANONİM ŞİRKETİ

31 ARALIK 2019 TARİHİ İTİBARIYLA KONSOLİDE FİNANSAL TABLOLARA İLİŞKİN AÇIKLAMA VE DİPNOTLAR

(Tutarlar aksi belirtilmedikçe Bin Türk Lirası (TL) olarak ifade edilmiştir.)

I. Konsolide Bilançonun Aktif Kalemlerine İlişkin Açıklama ve Dipnotlar (devamı)

6. Kredilere ilişkin açıklamalar: (devamı)

j.3) Yabancı para olarak kullanılan kredilerden kaynaklanan donuk alacaklara ilişkin bilgiler:

	III. Grup Tahsil İmkani Sınırlı Krediler ve Diğer Alacaklar	IV. Grup Tahsili Şüpheli Krediler ve Diğer Alacaklar	V. Grup Zarar Niteliğindeki Krediler ve Diğer Alacaklar
31 Aralık 2019			
Dönem Sonu Bakiyesi	40,984	76,556	153,192
Karşılık Tutarı (-)	22,125	42,944	121,969
Bilançodaki Net Bakiyesi	18,859	33,612	31,223
31 Aralık 2018			
Dönem Sonu Bakiyesi	21,749	30,099	228,009
Karşılık Tutarı (-)	14,989	12,713	198,615
Bilançodaki Net Bakiyesi	6,760	17,386	29,394

j.4) Donuk alacakların kullanıcı gruplarına göre brüt ve net tutarlarının gösterimi:

	III. Grup Tahsil İmkani Sınırlı Krediler ve Diğer Alacaklar	IV. Grup Tahsili Şüpheli Krediler ve Diğer Alacaklar	V. Grup Zarar Niteliğindeki Krediler ve Diğer Alacaklar
Cari Dönem (Net)			
Gerçek ve Tüzel Kişilere Kullanılan Krediler (Brüt)	624,321	1,168,994	2,353,591
Karşılık Tutarı (-)	349,033	572,537	1,430,975
Gerçek ve Tüzel Kişilere Kullanılan Krediler (Net)	275,288	596,457	922,616
Bankalar (Brüt)	-	-	-
Karşılık Tutarı (-)	-	-	-
Bankalar (Net)	-	-	-
Diğer Kredi ve Alacaklar (Brüt)	-	-	-
Karşılık Tutarı (-)	-	-	-
Diğer Kredi ve Alacaklar (Net)	-	-	-
Önceki Dönem (Net)			
Gerçek ve Tüzel Kişilere Kullanılan Krediler (Brüt)	699,709	670,305	1,404,730
Karşılık Tutarı (-)	329,331	342,439	986,410
Gerçek ve Tüzel Kişilere Kullanılan Krediler (Net)	370,378	327,866	418,320
Bankalar (Brüt)	-	-	-
Karşılık Tutarı (-)	-	-	-
Bankalar (Net)	-	-	-
Diğer Kredi ve Alacaklar (Brüt)	-	-	-
Karşılık Tutarı (-)	-	-	-
Diğer Kredi ve Alacaklar (Net)	-	-	-

j.5) Donuk alacaklar için hesaplanan faiz tahakkukları, reeskontları ve değerlendirme farkları ile bunların karşılıklarına ilişkin bilgiler:

	III. Grup Tahsil İmkani Sınırlı Krediler	IV. Grup Tahsili Şüpheli Krediler	V. Grup Zarar Niteliğindeki Krediler
Cari Dönem (Net)	18,822	77,767	229,640
Faiz Tahakkuk ve Reeskontları ile Değerleme Farkları	76,914	175,092	394,218
Karşılık Tutarı (-)	58,092	97,325	164,578
Önceki Dönem (Net)	13,322	18,468	5,838
Faiz Tahakkuk ve Reeskontları ile Değerleme Farkları	70,640	102,720	97,595
Karşılık Tutarı (-)	57,318	84,252	91,757

TÜRK EKONOMİ BANKASI ANONİM ŞİRKETİ

31 ARALIK 2019 TARİHİ İTİBARIYLA KONSOLİDE FİNANSAL TABLOLARA İLİŞKİN AÇIKLAMA VE DİPNOTLAR

(Tutarlar aksi belirtilmedikçe Bin Türk Lirası (TL) olarak ifade edilmiştir.)

I. Konsolide Bilançonun Aktif Kalemlerine İlişkin Açıklama ve Dipnotlar (devamı)

6. Kredilere ilişkin açıklamalar: (devamı)

k) Zarar niteliğindeki krediler ve diğer alacaklar için tasfiye politikasının ana hatları :

22 Haziran 2016 tarih ve 29750 sayılı Resmi Gazete’de yayımlanan ve 14 Aralık 2016 tarihli ve 29918 sayılı Resmi Gazete yayımlanan yönetmelik ile değişiklik yapılan “Kredilerin Sınıflandırılmasına İlişkin Usul ve Esaslar Hakkında Yönetmelik” esaslarına göre tahsilinin mümkün olmadığına kanaat getirilen kredi ve diğer alacaklar Banka üst yönetimince alınan karar doğrultusunda Vergi Usul Kanunu gerekleri yerine getirilerek zarar niteliğinde kredi olarak sınıflanır.

l) Kayıttan düşme politikasına ilişkin açıklamalar:

Beşinci Grup - Zarar Niteliğinde Kredi olarak sınıflandırılan, en az bir raporlama dönemi bu grupta kalan, borçlunun temerrüdü nedeniyle ömür boyu beklenen kredi zararı karşılığı ayrılan krediler, bankanın kayıttan düşülecek kredilerini meydana getirir. Kayıttan düşme işlemi bir muhasebe uygulamasıdır ve alacak hakkından vazgeçilmesi sonucunu doğurmaz. Kayıttan düşülen krediler bankanın yasal takip sürecini etkilemez. Kredilerin geri kazanılmasına dair makul beklentilerin bulunmadığına ilişkin olarak göstergelerden faydalanılmaktadır. Kayıttan düşme, önceden tanımlanmış kriterlerle olay bazında incelenip, aşağıdaki kayıttan düşme göstergelerine dikkat edilmektedir:

- Geri kazanım imkanı sınırlı: Teminatlandırılma oranı düşük, teminatların paraya çevrilme imkanı sınırlı, hacze kabil tahsil imkanı sağlayan varlıklar sınırlı, tahsil için gereken maliyet getiriden fazla tahsilat beklentisi düşük olan krediler değerlendirilir,
- Finansal göstergeler : Kredinin tamamının geri kazanma kabiliyeti olmadığına dair finansal göstergeler değerlendirilir,
- Uzun süreli takip: Uzun süredir takip süreci devam eden kredilerin geri kazanılması için makul tahsilat beklentisi olmayanlar değerlendirilir,

Bankanın kayıttan düşmüş olmakla birlikte takibini yaptığı krediler için alacağı aşağıdaki uygulamaları kayıtlı kredilerinden farklı olamaz:

- a) Kredilerin borçlulardan yasal yollardan tahsili için uygulanan yöntemler,
- b) Kredilerin donuk alacak satışına konu edilme kararları,
- c) Kredilerden feragat edilerek alacaktan vazgeçme kararları.

Ana Ortaklık Banka tarafından, TFRS 9 kapsamında dönem içerisinde kayıttan düşülen tutar 171,832 TL (31 Aralık 2018: Bulunmamaktadır) olup, bunun takibe dönüşüm oranına olan etkisi %0.23 ’tür. Takibe dönüşüm oranı, kayıttan düşümler sonrası, cari dönem donuk kredi rakamları ile %5.99 iken, yıl içinde kayıttan düşülen krediler dahil hesaplanan oran %6.22 olmaktadır.

m) Diğer açıklama ve dipnotlar:

Cari Dönem	Ticari	Tüketici	Kredi Kartları	Diğer	Toplam
Standart Nitelikli Krediler	37,427,979	14,593,587	4,026,952	-	56,048,518
Yakın İzlemedeki Krediler	5,538,399	2,612,198	713,785	-	8,864,382
Takipteki Krediler	3,617,237	398,230	131,439	-	4,146,906
Toplam	46,583,615	17,604,015	4,872,176	-	69,059,806
12 Aylık Beklenen Zarar Karşılığı (Birinci Aşama) (-)	192,135	144,831	57,228	-	394,194
Kredi Riskinde Önemli Artış (İkinci Aşama) (-)	686,025	161,159	46,969	-	894,153
Temerrüt (Üçüncü Aşama) (-)	2,009,282	250,895	92,368	-	2,352,545
Toplam	2,887,442	556,885	196,565	-	3,640,892
Bilançodaki Net Kredi Bakiyesi	43,696,173	17,047,130	4,675,611	-	65,418,914

Önceki Dönem	Ticari	Tüketici	Kredi Kartları	Diğer	Toplam
Standart Nitelikli Krediler	39,725,802	10,568,447	3,492,684	130,893	53,917,826
Yakın İzlemedeki Krediler	6,664,666	2,759,419	764,893	0	10,188,978
Takipteki Krediler	1,207,174	1,395,223	172,347	0	2,774,744
Toplam	47,597,642	14,723,089	4,429,924	130,893	66,881,548
12 Aylık Beklenen Zarar Karşılığı (Birinci Aşama) (-)	218,413	85,416	51,561	-	355,390
Kredi Riskinde Önemli Artış (İkinci Aşama) (-)	634,220	149,047	52,947	-	836,214
Temerrüt (Üçüncü Aşama) (-)	760,528	769,345	128,307	-	1,658,180
Toplam	1,613,161	1,003,808	232,815	-	2,849,784
Bilançodaki Net Kredi Bakiyesi	45,984,481	13,719,281	4,197,109	130,893	64,031,764

TÜRK EKONOMİ BANKASI ANONİM ŞİRKETİ

31 ARALIK 2019 TARİHİ İTİBARIYLA KONSOLİDE FİNANSAL TABLOLARA İLİŞKİN AÇIKLAMA VE DİPNOTLAR

(Tutarlar aksi belirtilmedikçe Bin Türk Lirası (TL) olarak ifade edilmiştir.)

I. Konsolide Bilançonun Aktif Kalemlerine İlişkin Açıklama ve Dipnotlar (devamı)

6. Kredilere ilişkin açıklamalar: (devamı)

m) Diğer açıklama ve dipnotlar: (devamı)

Aşağıda, sınıflar itibarıyla, kredi ve diğer alacaklara ilişkin değer düşüklüğü karşılığı mutabakatına yer verilmiştir:

Cari Dönem

Ticari	Standart Nitelikli Krediler (Birinci Aşama)	Yakın İzlemedeki Krediler (İkinci Aşama)	Takipteki Krediler (Üçüncü Aşama)	Toplam
31 Aralık 2018	218,413	634,220	760,528	1,613,161
Transferler;				
- Birinci Aşamadan İkinci Aşamaya	(19,564)	104,626	-	85,062
- Birinci Aşamadan Üçüncü Aşamaya	(5,387)	-	169,762	164,375
- İkinci Aşamadan Üçüncü Aşamaya	-	(82,960)	378,714	295,754
- İkinci Aşamadan Birinci Aşamaya	2,817	(17,869)	-	(15,052)
- Üçüncü Aşamadan İkinci Aşamaya	-	-	-	-
Dönem içinde aktarılanlar	117,210	243,941	1,388,936	1,750,087
Tahsilatlar	(127,005)	(224,291)	(236,201)	(587,497)
Donuk alacak satışı	-	-	(282,227)	(282,227)
Kayıttan düşme	-	-	(171,832)	(171,832)
Kur farkları	5,651	28,358	1,602	35,611
Toplam Beklenen Zarar Karşılığı 31 Aralık 2019	192,135	686,025	2,009,282	2,887,442

Önceki Dönem

Ticari	Standart Nitelikli Krediler (Birinci Aşama)	Yakın İzlemedeki Krediler (İkinci Aşama)	Takipteki Krediler (Üçüncü Aşama)	Toplam
31 Aralık 2017	230,885	43,711	632,158	906,754
TFRS9 geçiş etkisi	(36,347)	450,918	(18,231)	396,340
Transferler;				
- Birinci Aşamadan İkinci Aşamaya	(24,754)	151,248	-	126,494
- Birinci Aşamadan Üçüncü Aşamaya	(11,368)	-	500,864	489,496
- İkinci Aşamadan Üçüncü Aşamaya	-	(96,204)	385,882	289,678
- İkinci Aşamadan Birinci Aşamaya	17,600	(46,301)	-	(28,701)
- Üçüncü Aşamadan İkinci Aşamaya	-	-	-	-
Dönem içinde aktarılanlar	124,318	230,005	(338,461)	15,862
Tahsilatlar	(81,921)	(99,157)	(43,819)	(224,897)
Donuk alacak satışı	-	-	(361,058)	(361,058)
Kur farkları	-	-	3,193	3,193
Toplam Beklenen Zarar Karşılığı 31 Aralık 2018	218,413	634,220	760,528	1,613,161

TÜRK EKONOMİ BANKASI ANONİM ŞİRKETİ

31 ARALIK 2019 TARİHİ İTİBARIYLA KONSOLİDE FİNANSAL TABLOLARA İLİŞKİN AÇIKLAMA VE DİPNOTLAR

(Tutarlar aksi belirtilmedikçe Bin Türk Lirası (TL) olarak ifade edilmiştir.)

I. Konsolide Bilançonun Aktif Kalemlerine İlişkin Açıklama ve Dipnotlar (devamı)

6. Kredilere ilişkin açıklamalar: (devamı)

m) Diğer açıklama ve dipnotlar: (devamı)

Cari Dönem

Tüketici	Standart Nitelikli Krediler (Birinci Aşama)	Yakın İzlemedeki Krediler (İkinci Aşama)	Takipteki Krediler (Üçüncü Aşama)	Toplam
31 Aralık 2018	85,416	149,047	769,345	1,003,808
Transferler;				
- Birinci Aşamadan İkinci Aşamaya	(7,719)	37,698	-	29,979
- Birinci Aşamadan Üçüncü Aşamaya	(2,701)	-	54,025	51,324
- İkinci Aşamadan Üçüncü Aşamaya	-	(13,970)	74,977	61,007
- İkinci Aşamadan Birinci Aşamaya	4,716	(28,485)	-	(23,769)
- Üçüncü Aşamadan İkinci Aşamaya	-	-	-	-
Dönem içinde aktarılanlar	91,331	52,767	(555,612)	(411,514)
Tahsilatlar	(26,212)	(35,898)	(6,672)	(68,782)
Donuk alacak satışı	-	-	(85,168)	(85,168)
Kayıttan düşme	-	-	-	-
Kur farkları	-	-	-	-
Toplam Beklenen Zarar Karşılığı 31 Aralık 2019	144,831	161,159	250,895	556,885

Önceki Dönem

Tüketici	Standart Nitelikli Krediler (Birinci Aşama)	Yakın İzlemedeki Krediler (İkinci Aşama)	Takipteki Krediler (Üçüncü Aşama)	Toplam
31 Aralık 2017	182,562	19,386	527,953	729,901
TFRS9 geçiş etkisi	(144,411)	100,100	38,155	(6,156)
Transferler;				
- Birinci Aşamadan İkinci Aşamaya	(6,035)	46,437	-	40,402
- Birinci Aşamadan Üçüncü Aşamaya	(1,875)	-	82,465	80,590
- İkinci Aşamadan Üçüncü Aşamaya	-	(7,047)	71,777	64,730
- İkinci Aşamadan Birinci Aşamaya	8,175	(39,428)	-	(31,253)
- Üçüncü Aşamadan İkinci Aşamaya	-	-	-	-
Dönem içinde aktarılanlar	55,028	51,262	119,984	226,274
Tahsilatlar	(8,028)	(21,663)	(11,284)	(40,975)
Donuk alacak satışı	-	-	(59,705)	(59,705)
Kur farkları	-	-	-	-
Toplam Beklenen Zarar Karşılığı 31 Aralık 2018	85,416	149,047	769,345	1,003,808

TÜRK EKONOMİ BANKASI ANONİM ŞİRKETİ

31 ARALIK 2019 TARİHİ İTİBARIYLA KONSOLİDE FİNANSAL TABLOLARA İLİŞKİN AÇIKLAMA VE DİPNOTLAR

(Tutarlar aksi belirtilmedikçe Bin Türk Lirası (TL) olarak ifade edilmiştir.)

I. Konsolide Bilançonun Aktif Kalemlerine İlişkin Açıklama ve Dipnotlar (devamı)

6. Kredilere ilişkin açıklamalar: (devamı)

m) Diğer açıklama ve dipnotlar: (devamı)

Cari Dönem

Kredi Kartları	Standart Nitelikli Krediler (Birinci Aşama)	Yakın İzlemedeki Krediler (İkinci Aşama)	Takipteki Krediler (Üçüncü Aşama)	Toplam
31 Aralık 2018	51,561	52,947	128,307	232,815
Transferler;				
- Birinci Aşamadan İkinci Aşamaya	(5,389)	27,657	-	22,268
- Birinci Aşamadan Üçüncü Aşamaya	(2,850)	-	71,316	68,466
- İkinci Aşamadan Üçüncü Aşamaya	-	(7,962)	67,091	59,129
- İkinci Aşamadan Birinci Aşamaya	7,383	(17,452)	-	(10,069)
- Üçüncü Aşamadan İkinci Aşamaya	-	-	-	-
Dönem içinde aktarılanlar	13,240	3,035	(91,447)	(75,172)
Tahsilatlar	(6,717)	(11,256)	-	(17,973)
Donuk alacak satışı	-	-	(82,899)	(82,899)
Kayıttan düşme	-	-	-	-
Kur farkları	-	-	-	-
Toplam Beklenen Zarar Karşılığı 31 Aralık 2019	57,228	46,969	92,368	196,565

Önceki Dönem

Kredi Kartları	Standart Nitelikli Krediler (Birinci Aşama)	Yakın İzlemedeki Krediler (İkinci Aşama)	Takipteki Krediler (Üçüncü Aşama)	Toplam
31 Aralık 2017	47,714	3,258	82,700	133,672
TFRS9 geçiş etkisi	(6,092)	26,142	5,823	25,873
Transferler;				
- Birinci Aşamadan İkinci Aşamaya	(6,304)	31,837	-	25,533
- Birinci Aşamadan Üçüncü Aşamaya	(732)	-	39,448	38,716
- İkinci Aşamadan Üçüncü Aşamaya	-	(1,302)	17,590	16,288
- İkinci Aşamadan Birinci Aşamaya	5,922	(11,082)	-	(5,160)
- Üçüncü Aşamadan İkinci Aşamaya	-	-	-	-
Dönem içinde aktarılanlar	15,536	11,413	45,601	72,550
Tahsilatlar	(4,483)	(7,319)	-	(11,802)
Donuk alacak satışı	-	-	(62,855)	(62,855)
Kur farkları	-	-	-	-
Toplam Beklenen Zarar Karşılığı 31 Aralık 2018	51,561	52,947	128,307	232,815

(*) Ana Ortaklık Banka'nın donuk alacak portföyünün 467,640 TL tutarında ve 450,294 TL karşılık ayrılmış bölümü 26,363 TL bedelle 2019 yılı içerisinde satılmış ve gerekli prosedürlerin tamamlanmasının ardından satış bedelleri tahsil edilmiş söz konusu donuk alacaklar kayıtlardan çıkarılmıştır. Ana Ortaklık Banka donuk alacaklarının 171,832 TL'sini kayıttan düşmüştür.

(**) Ana Ortaklık Banka'nın donuk alacak portföyünün 500,538 TL tutarında ve 483,618 TL karşılık ayrılmış bölümü 24,061 TL bedelle 2018 yılı içerisinde satılmış ve gerekli prosedürlerin tamamlanmasının ardından satış bedelleri tahsil edilmiş söz konusu donuk alacaklar kayıtlardan çıkarılmıştır.

TÜRK EKONOMİ BANKASI ANONİM ŞİRKETİ

31 ARALIK 2019 TARİHİ İTİBARIYLA KONSOLİDE FİNANSAL TABLOLARA İLİŞKİN AÇIKLAMA VE DİPNOTLAR

(Tutarlar aksi belirtilmedikçe Bin Türk Lirası (TL) olarak ifade edilmiştir.)

I. Konsolide Bilançonun Aktif Hesaplarına İlişkin Açıklama ve Dipnotlar (devamı)

6. Kredilere ilişkin açıklamalar : (devamı)

m) Diğer açıklama ve dipnotlar: (devamı)

31 Aralık 2019 itibarıyla takipteki kredilere ilişkin teminatların riski aşmayan bölümünün gerçeğe uygun değeri 2,272,171 TL'dir (31 Aralık 2018: 1,365,215 TL).

Taktipteki kredilerin teminatlarının riski aşmayan bölümünün gerçeğe uygun değeri: (devamı)

	Cari Dönem	Önceki Dönem
Gayrimenkul ipoteği	1,595,390	952,032
Taşıtlar	161,143	173,263
Nakit	1,068	500
Diğer(*)	514,570	239,420
Toplam	2,272,171	1,365,215

(*) Diğer tutarı 514,570 TL (31 Aralık 2018: 239,407) tutarında Hazine destekli ve Portföy garantili KGF teminatını içermektedir.

Yakın izlemedeki kredilere ilişkin olarak Grup'un 31 Aralık 2019 itibarıyla elinde bulundurduğu müşterilerin kredilerinin toplam anapara riskine ait teminatlarının riski aşmayan bölümünün gerçeğe uygun değeri 1,204,818 TL'dir (31 Aralık 2018: 3,107,199 TL).

Yakın izlemedeki kredilerin teminatlarının riski aşmayan bölümünün gerçeğe uygun değeri:

	Cari Dönem	Önceki Dönem
Gayrimenkul ipoteği	2,741,280	2,071,083
Taşıtlar	304,501	381,068
Nakit, Devlet Tahvili	265,836	98,298
Diğer	94,968	937,818
Toplam	3,406,585	3,488,267

31 Aralık 2019 ve 31 Aralık 2018 itibarıyla Ana Ortaklık Banka'nın kredi alacaklarına ilişkin elden çıkarılmak üzere edindiği emtia ve gayrimenkullerinin detayı aşağıdaki gibidir:

31 Aralık 2019	Ticari	Tüketici	Toplam
İkamet, ticari veya sanayi amaçlı gayrimenkuller	123,326	8,036	131,362
Diğer	-	-	-
Toplam	123,326	8,036	131,362

31 Aralık 2018	Ticari	Tüketici	Toplam
İkamet, ticari veya sanayi amaçlı gayrimenkuller	103,828	5,197	109,025
Diğer	79	-	79
Toplam	103,907	5,197	109,104

7. İtfa edilmiş maliyeti üzerinden değerlendirilen finansal varlıklara ilişkin bilgiler:

a) a.1) Repo işlemlerine konu olan itfa edilmiş maliyeti üzerinden değerlendirilen finansal varlıklar:

	Cari Dönem		Önceki Dönem	
	TP	YP	TP	YP
Hisse Senetleri	-	-	-	-
Bono, Tahvil ve Benzeri Men.Değ.	1,194,716	405,580	-	-
Toplam	1,194,716	405,580	-	-

TÜRK EKONOMİ BANKASI ANONİM ŞİRKETİ

31 ARALIK 2019 TARİHİ İTİBARIYLA KONSOLİDE FİNANSAL TABLOLARA İLİŞKİN AÇIKLAMA VE DİPNOTLAR

(Tutarlar aksi belirtilmedikçe Bin Türk Lirası (TL) olarak ifade edilmiştir.)

I. Konsolide Bilançonun Aktif Hesaplarına İlişkin Açıklama ve Dipnotlar (devamı)

7. İtfa edilmiş maliyeti üzerinden değerlendirilen finansal varlıklara ilişkin bilgiler :(devamı)

a.2) Teminata verilen / bloke edilen itfa edilmiş maliyeti üzerinden değerlendirilen finansal varlıklar:

	Cari Dönem		Önceki Dönem	
	TP	YP	TP	YP
Hisse Senetleri	-	-	-	-
Bono, Tahvil ve Benzeri Men. Değ.	1,978,084	-	480,116	-
Diğer	-	-	-	-
Toplam	1,978,084	-	480,116	-

Serbest depo olarak sınıflandırılan itfa edilmiş maliyeti üzerinden değerlendirilen finansal varlıklar 1,328,238 TL (31 Aralık 2018: 2,311,964 TL)'dir.

a.3) İtfa edilmiş maliyeti üzerinden değerlendirilen devlet borçlanma senetlerine ilişkin bilgiler:

	Cari Dönem	Önceki Dönem
Devlet Tahvili	4,906,618	2,792,080
Hazine Bonosu	-	-
Diğer Kamu Borçlanma Senetleri	-	-
Toplam	4,906,618	2,792,080

a.4) İtfa edilmiş maliyeti üzerinden değerlendirilen finansal varlıklara ilişkin bilgiler:

	Cari Dönem	Önceki Dönem
Borçlanma Senetleri	4,906,618	2,792,080
Borsada İşlem Görenler	4,906,618	2,792,080
Borsada İşlem Görmeyenler	-	-
Değer Azalma Karşılığı (-)	-	-
Toplam	4,906,618	2,792,080

a.5) İtfa edilmiş maliyeti üzerinden değerlendirilen finansal varlıkların yıl içindeki hareketleri:

	Cari Dönem	Önceki Dönem
Dönem Başındaki Değer	2,792,080	401,854
Parasal Varlıklarda Meydana Gelen Kur Farkları	-	-
Yıl İçindeki Alımlar (*)(**)(***)	2,114,538	2,682,111
Satış ve İtfa Yolu İle Elden Çıkarılanlar	-	(291,885)
Değer Azalışı Karşılığı (-)	-	-
Dönem Sonu Toplamı	4,906,618	2,792,080

(*) Cari dönemde Yatırım Ofisi tarafından takip edilen menkul kıymet portföyü, Ana Ortaklık Banka yönetiminin iş modelinde yaptığı değişikliklerle birlikte Aktif Pasif Yönetimi ve Hazine Grubu'na devrolmuştur. Bu devir sırasında 291,603 TL tutarındaki Gerçeğe Uygun Değer Farkı Diğer Kapsamlı Gelire Yansıtılan Finansal Varlıklar'dan İtfa Edilmiş Maliyeti İle Ölçülen Finansal Varlıklar'a sınıflanmıştır. Bu sınıflama sonrasında 20,141 TL menkul değer değerlendirme farkı özkaynaklardan iptal edilmiştir.

(**) Bu satır reeskont tutarlarını da içermektedir.

(***) Önceki dönemde Ana Ortaklık Banka, TFRS 9 standardına göre menkul kıymetlere ilişkin yönetim modelini yeniden gözden geçirmiş ve daha önce satılmaya hazır olarak sınıflandırılmış olan ve gerçeğe uygun değeri ile ölçülen 1,969,425 TL tutarındaki menkul kıymetlerini, uygun yönetim modelinin nakit akışının tahsili olması nedeniyle, itfa edilmiş maliyeti ile değerlendirilen olarak sınıflandırmıştır.

TÜRK EKONOMİ BANKASI ANONİM ŞİRKETİ

31 ARALIK 2019 TARİHİ İTİBARIYLA KONSOLİDE FİNANSAL TABLOLARA İLİŞKİN AÇIKLAMA VE DİPNOTLAR

(Tutarlar aksi belirtilmedikçe Bin Türk Lirası (TL) olarak ifade edilmiştir.)

I. Konsolide Bilançonun Aktif Kalemlerine İlişkin Açıklama ve Dipnotlar (devamı)

8. İştirakler hesabına ilişkin bilgiler (Net):

- a.1) Bankaların Konsolide Finansal Tablolarının Düzenlenmesine İlişkin Tebliğ ve ilgili Türkiye Muhasebe Standardı uyarınca konsolide edilmeyen iştirak varsa konsolide edilmeme sebepleri: Yoktur (31 Aralık 2018: Yoktur).
- a.2) Konsolide edilmeyen iştiraklere ilişkin açıklamalar: Yoktur (31 Aralık 2018: Yoktur).
- a.3) Konsolide edilen iştiraklere ilişkin bilgiler: Yoktur (31 Aralık 2018: Yoktur).
- a.4) Konsolide edilen iştiraklere ilişkin sektör bilgileri: Yoktur (31 Aralık 2018: Yoktur).
- a.5) Borsaya kote konsolide edilen iştirakler: Yoktur (31 Aralık 2018: Yoktur).

9. Bağlı ortaklıklara ilişkin bilgiler (Net):

- a) Önemli büyüklükteki bağlı ortaklıkların özkaynak kalemlerine ilişkin bilgiler:

	TEB Faktoring A.Ş.	TEB Yatırım Menkul Değerler A.Ş.	TEB Portföy Yönetimi A.Ş.
Bankanın tasfiyesi halinde alacak hakkı açısından diğer tüm alacaklardan sonra gelen ödenmiş sermaye	30,000	28,794	6,860
Yedek akçeler	81,570	45,609	6,780
Dönem net kârı ile geçmiş yıllar kârı	50,423	56,615	7,259
TMS uyarınca özkaynaklara yansıtılan kazanç/kayıp	-	-	(116)
Faaliyet kiralaması geliştirme maliyetleri (-)	286	171	-
Şerefiye veya diğer maddi olmayan duran varlıklar ve bunlara ilişkin ertelenmiş vergi yükümlülükleri (-)	2,613	2,544	389
Çekirdek sermaye toplamı	159,094	128,303	20,394
Karşılıklar	3,439	-	-
Özkaynak	162,533	128,303	20,394

Ana Ortaklık Banka'nın konsolide sermaye yeterliliği standart oranına dahil edilen bağlı ortaklıklarından kaynaklanan herhangi bir sermaye gereksinimi yoktur.

- b) Konsolide edilmeyen bağlı ortaklık varsa konsolide edilmeme sebepleri ve asgari sermaye yükümlülüğüne tabi olmaları halinde söz konusu yükümlülüğe ulaşmak için ihtiyaç duydukları toplam özkaynak tutarı: Yoktur (31 Aralık 2018: Yoktur).
- c) Konsolide edilmeyen bağlı ortaklıklara ilişkin bilgiler: Yoktur (31 Aralık 2018: Yoktur).
- d) Konsolide edilen bağlı ortaklıklara ilişkin bilgiler:
- d.1) Konsolide edilen bağlı ortaklıklara ilişkin bilgiler:

Ünvanı	Adres (Şehir / Ülke)	Banka ve Bağlı Ortaklarının Pay Oranı- Farklıysa Oy Oranı(%)	Diğer Ortakların Pay Oranı (%)
1 TEB Faktoring A.Ş.	İstanbul/Türkiye	100.00	-
2 TEB Yatırım Menkul Değerler A.Ş.	İstanbul/Türkiye	100.00	-
3 TEB Portföy Yönetimi A.Ş.	İstanbul/Türkiye	54.74	45.26

Yukarıdaki sıraya göre konsolide edilen bağlı ortaklıklara ilişkin açıklamalar:

	Aktif Toplamı	Özkaynak	Sabit Varlık Toplamı	Faiz Gelirleri	Menkul Değer Gelirleri	Cari Dönem Kâr/Zararı	Önceki Dönem Kâr/Zararı (*)	Gerçeğe Uygun Değer
1	2,084,042	161,993	2,483	219,469	-	39,385	35,992	-
2	175,654	131,018	3,252	41,739	-	31,755	31,424	-
3	26,749	20,783	1,301	3,561	157	4,917	3,698	-

(*) 31 Aralık 2018 tarihi itibarıyla BDDK için hazırlanan finansal tablolara göre düzenlenmiş tutarlardır.

TÜRK EKONOMİ BANKASI ANONİM ŞİRKETİ

31 ARALIK 2019 TARİHİ İTİBARIYLA KONSOLİDE FİNANSAL TABLOLARA İLİŞKİN AÇIKLAMA VE DİPNOTLAR

(Tutarlar aksi belirtilmedikçe Bin Türk Lirası (TL) olarak ifade edilmiştir.)

I. Konsolide Bilançonun Aktif Kalemlerine İlişkin Açıklama ve Dipnotlar (devamı)

9. Bağı ortaklıklara ilişkin bilgiler (Net): (devamı)

d.2) Konsolide edilen bağı ortaklıklara ilişkin bilgiler:

	Cari Dönem	Önceki Dönem
Dönem Başı Değeri	124,424	122,918
Dönem İçi Hareketler	494	1,506
Alışlar	-	-
Bedelsiz Edinilen Hisse Senetleri	-	-
Cari Yıl Payından Alınan Kar	-	-
Satışlar	-	-
Yeniden Değerleme Artışı / (Azalışı)	494	1,506
Değer Azalma Karşılıkları	-	-
Dönem Sonu Değeri	124,918	124,424
Sermaye Taahhütleri	-	-
Dönem Sonu Sermaye Katılma Payı (%)	-	-

d.3) Konsolide edilen bağı ortaklıklara ilişkin sektör bilgileri ve bunlara ilişkin kayıtlı tutarlar:

	Cari Dönem	Önceki Dönem
Bankalar	-	-
Sigorta Şirketleri	-	-
Faktoring Şirketleri/TEB Faktoring A.Ş.	43,417	43,417
Leasing Şirketleri	-	-
Finansman Şirketleri	-	-
Diğer Mali Bağı Ort./TEB Yatırım Men. Değ. A.Ş.	74,941	74,447
TEB Portföy Yönetimi A.Ş.	6,560	6,560
Toplam	124,918	124,424

Yukarıdaki bağı ortaklıklara ait bakiyeler ekli finansal tablolarda elimine edilmiştir.

d.4) Borsaya kote konsolide edilen bağı ortaklıklar: Yoktur (31 Aralık 2018: Yoktur).

10. Birlikte kontrol edilen ortaklıklara (iş ortaklıklarına) ilişkin açıklamalar:

a) Birlikte kontrol edilen ortaklıklara (iş ortaklıklarına) ilişkin bilgiler:

Birlikte Kontrol Edilen Ortaklıklar (İş Ortaklıkları)	Ana Ortaklık		Dönen Varlık	Duran Varlık	Uzun Vadeli		
	Bankanın Payı (%)	Grubun Payı (%)			Borç	Gelir	Gider
Bantaş Nakit ve Kıymetli Mal Taşıma ve Güvenlik Hizmetleri A.Ş.	0.1	33.3	82,142	55,477	12,367	209,770	(175,403)

b) Konsolide edilmeyen birlikte kontrol edilen ortaklığın (iş ortaklığının) konsolide edilmeme nedenleri ile ana ortaklık bankanın konsolide olmayan finansal tablolarında, birlikte kontrol edilen ortaklıkların (iş ortaklıklarının) muhasebeleştirilmesinde kullanılan yöntem:

Ana Ortaklık Banka, %0.1 oranında sahipliği olan ancak diğer ortaklarının sahiplikleri ile birlikte oranı %33.3 olan Bantaş Nakit ve Kıymetli Mal Taşıma ve Güvenlik Hizmetleri A.Ş., finansal tablolarında birlikte kontrol edilen ortaklık olarak göstermekle birlikte, konsolide edebilmesi için gereken şartların oluşmaması nedeniyle mali tablolarında maliyet değeri ile taşımaktadır.

11. Kiralama işlemlerinden alacaklara ilişkin bilgiler (Net): Yoktur (31 Aralık 2018: Yoktur).

TÜRK EKONOMİ BANKASI ANONİM ŞİRKETİ

31 ARALIK 2019 TARİHİ İTİBARIYLA KONSOLİDE FİNANSAL TABLOLARA İLİŞKİN AÇIKLAMA VE DİPNOTLAR

(Tutarlar aksi belirtilmedikçe Bin Türk Lirası (TL) olarak ifade edilmiştir.)

I. Konsolide Bilançonun Aktif Kalemlerine İlişkin Açıklama ve Dipnotlar (devamı)

12. Riskten korunma amaçlı türev finansal varlıklara ilişkin pozitif farklar tablosu:

	Cari Dönem		Önceki Dönem	
	TP	YP	TP	YP
Gerçeğe Uygun Değer Riskinden Korunma Amaçlı	7,024	14,112	-	-
Nakit Akış Riskinden Korunma Amaçlı	219,494	877	502,479	-
Yurt Dışındaki Net Yatırım Riskinden Korunma Amaçlı	-	-	-	-
Toplam	226,518	14,989	502,479	-

Gerçeğe uygun değer riskinden koruma muhasebesinin sonlandırılması durumunda, gerçeğe uygun değer riskinden korunma muhasebesi kapsamında riskten korunma konusu finansal aracın etkin faiz yöntemi kullanılarak belirlenen defter değerinde yapılan her türlü düzeltme finansal aracın vadesine kadar kâr veya zarar aracılığıyla itfa edilir.

Ana Ortaklık Banka'nın sonlandırmış olduğu nakit akış riskinden korunma işlemleri ile ilgili olarak, 31 Aralık 2019 tarihi itibarıyla özkaynaklar altında 20,286 TL (31 Aralık 2018: 24,658 TL) birikmiş değerleme farkları bulunmaktadır. Bu tutar Ana Ortaklık Banka tarafından riskten korunma konusu kalemlerin kalan vadelerine yayılarak gelir tablosuna aktarılmaktadır.

13. Maddi duran varlıklara ilişkin açıklamalar:

	31 Aralık 2018	TFRS 16 geçiş etkisi			31 Aralık 2019	
		1 Ocak 2019	Alımlar	Satışlar		Diğer
Maliyet:						
Gayrimenkul	113,912	-	525	(4,738)	12	109,711
Varlık Kullanım Hakkı	-	924,129	144,075	(44,241)	(366)	1,023,597
Mobilya, Mefruşat, Büro Makineleri ve Diğer Menkuller	803,512	-	135,832	(46,735)	207	892,816
Toplam Maliyet	917,424	924,129	280,432	(95,714)	(147)	2,026,124
TFRS 16 geçiş etkisi						
	31 Aralık 2018	1 Ocak 2019	Dönem Gideri	Satışlar	Diğer	31 Aralık 2019
Birikmiş Amortisman:						
Gayrimenkul	50,819	-	4,103	(3,120)	-	51,802
Varlık Kullanım Hakkı Amortismanı	-	383,630	142,503	(44,241)	(114)	481,778
Mobilya, Mefruşat, Büro Makineleri ve Diğer Menkuller	571,424	-	82,092	(46,013)	223	607,726
Toplam Birikmiş Amortisman	622,243	383,630	228,698	(93,374)	109	1,141,306
Net Defter Değeri	295,181					884,818

- Cari dönemde kaydedilmiş veya iptal edilmiş olan ve her biri veya bazıları finansal tabloların bütünü açısından önemli olmamakla birlikte toplamı finansal tabloların bütünü açısından önemli olan değer düşüklükleri için ilgili varlık grupları itibarıyla ayrılan veya iptal edilen değer azalışı tutarları ile bunlara neden olan olay ve şartlar: Yoktur.
- Maddi duran varlıklar üzerindeki rehin, ipotek ve varsa diğer kısıtlamalar, maddi duran varlıklar için inşaat sırasında yapılan harcamaların tutarı, maddi duran varlık alımı için verilen taahhütler: Yoktur.

TÜRK EKONOMİ BANKASI ANONİM ŞİRKETİ

31 ARALIK 2019 TARİHİ İTİBARIYLA KONSOLİDE FİNANSAL TABLOLARA İLİŞKİN AÇIKLAMA VE DİPNOTLAR

(Tutarlar aksi belirtilmedikçe Bin Türk Lirası (TL) olarak ifade edilmiştir.)

I. Konsolide Bilançonun Aktif Hesaplarına İlişkin Açıklama ve Dipnotlar (devamı)

14. Maddi olmayan duran varlıklara ilişkin açıklamalar:

	31 Aralık 2018	Alımlar	Satışlar	Diğer	31 Aralık 2019
Maliyet:					
Diğer Maddi Olmayan Duran Varlıklar	385,357	101,286	(553)	658	486,748
Toplam Maliyet	385,357	101,286	(553)	658	486,748
	31 Aralık 2018	Dönem Gideri	Satışlar	Diğer	31 Aralık 2019
Birikmiş Amortisman:					
Diğer Maddi Olmayan Duran Varlıklar	273,886	72,141	(214)	627	346,440
Toplam Birikmiş Amortisman	273,886	72,141	(214)	627	346,440
Net Defter Değeri	111,471				140,308

- Finansal tabloların bütünü açısından önem arz eden bir maddi olmayan duran varlık bulunması durumunda, bunun defter değeri, tanımı ve kalan amortisman süresi: Yoktur.
- Varsa devlet teşvikleri kapsamında edinilen ve ilk muhasebeleştirmede rayiç değeri ile kaydedilmiş olan maddi olmayan duran varlıklara ilişkin bilgi: Yoktur.
- Devlet teşvikleri kapsamında edinilen ve ilk muhasebeleştirmede rayiç değeri ile kaydedilmiş olan maddi olmayan duran varlıkların ilk kayıt tarihinden sonraki değerlemelerinin hangi yöntemle yapıldığı: Yoktur.
- Kullanımında herhangi bir kısıtlama bulunan veya rehnedenilen maddi olmayan duran varlıkların defter değeri: Yoktur.
- Maddi olmayan duran varlık edinimi için verilmiş olan taahhütlerin tutarı: Yoktur.
- Yeniden değerlendirme yapılan varlık türü bazında maddi olmayan duran varlıklar: Yoktur.
- Varsa, dönem içinde gider kaydedilen araştırma geliştirme giderlerinin toplam tutarı: Yoktur.
- Finansal tabloları konsolide edilen ortaklıklardan dolayı ortaya çıkan ortaklık bazında pozitif veya negatif konsolidasyon şerefiyesi: Yoktur.
- Şerefiyeye ilişkin bilgiler:

BDDK'nın 10 Şubat 2011 tarihli izninin 12 Şubat 2011 tarih ve 27844 sayılı Resmi Gazete'de yayımlanmasını müteakip, 14 Şubat 2011 tarihinde İstanbul Ticaret Sicili'ne yapılan tescil ile Fortis Bank A.Ş.'nin tüzel kişiliğinin sona erdirilmesi suretiyle tüm hak, alacak, borç ve yükümlülükleri ile kül halinde Banka'ya devri yoluyla iki bankanın birleşmesi gerçekleşmiştir. Birleşme nedeniyle infisah eden Fortis Bank A.Ş.'nin ortaklarına mevcut payları ile değiştirilmek üzere 1 TL nominal değerdeki her bir payı karşılığında 1.0518 adet nama yazılı TEB payı verilmiştir. Bu birleşme işlemine konu olan işletmelerin işletme birleşmesinin öncesinde ve sonrasında aynı kişi veya kişiler tarafından kontrol edilmemesi nedeniyle işlem TFRS 3 kapsamında değerlendirilmiştir. Birleşme işleminde Fortis Bank A.Ş. edinilen işletme olarak belirlenmiş olup, birleşme neticesinde değişime konu özkaynak paylarının 14 Şubat 2011 tarihindeki gerçeğe uygun değeri transfer edilen bedel olarak dikkate alınarak, bu değer ile Fortis Bank A.Ş.'nin iktisap edilen tanımlanabilir net varlıklarının gerçeğe uygun değeri arasındaki fark şerefiye olarak kayıtlara yansıtılmıştır.

- Şerefiyenin defter değerinin dönem başı, dönem sonu bakiyesi ve dönem içi hareketleri:

	Cari Dönem	Önceki Dönem
Dönem başı değeri	421,124	421,124
Kur farkları	-	-
İktisap edilenler	-	-
Dönem sonu bakiyesi	421,124	421,124

- 15. Yatırım amaçlı gayrimenkullere ilişkin açıklamalar:** Yoktur (31 Aralık 2018: Yoktur).

TÜRK EKONOMİ BANKASI ANONİM ŞİRKETİ

31 ARALIK 2019 TARİHİ İTİBARIYLA KONSOLİDE FİNANSAL TABLOLARA İLİŞKİN AÇIKLAMA VE DİPNOTLAR

(Tutarlar aksi belirtilmedikçe Bin Türk Lirası (TL) olarak ifade edilmiştir.)

I. Konsolide Bilançonun Aktif Hesaplarına İlişkin Açıklama ve Dipnotlar (devamı)

16. Ertelenmiş Vergi Varlığına İlişkin Açıklamalar:

- 31 Aralık 2019 itibarıyla indirilebilir geçici farklar üzerinden hesaplanarak bilançoya yansıtılan ertelenmiş vergi varlığı tutarı 667,146 TL (31 Aralık 2018: 208,699 TL) olup, vergi indirim ve istisnalarına ilişkin olarak hesaplanan ertelenmiş vergi varlığı yoktur.
- Önceki dönemlerde üzerinden ertelenmiş vergi varlığı hesaplanmamış ve bilançoya yansıtılmamış indirilebilir geçici farklar: Yoktur.
- Ertelenmiş vergiler için ayrılan değer düşüş karşılıkları ile değer düşüş karşılıklarının iptal edilmesinden kaynaklanan ertelenmiş vergi varlığı: Yoktur.
- Ertelenmiş vergi varlığı hareket tablosu:

	Cari Dönem	Önceki Dönem
1 Ocak İtibarıyla	208,699	86,456
TFRS 16 Geçiş Etkisi	24,083	-
TFRS 9 Geçiş Etkisi	-	220,143
Ertelenmiş Vergi Geliri/(Gideri)	177,232	(95,906)
Özkaynaklar Altında Muhasebeleştirilen Ertelenmiş Vergi	256,389	(1,994)
Birleşme Etkisi	743	-
Ertelenmiş Vergi Varlığı	667,146	208,699

Ertelenmiş vergi aktif ve yükümlülükleri netleştirilmek suretiyle finansal tablolara yansıtılmıştır. Netleştirme sonucunda oluşan net ertelenmiş vergi aktif bilançoda ertelenmiş vergi aktif, net ertelenmiş vergi yükümlülüğü ise ertelenmiş vergi pasifi olarak gösterilmektedir. Ertelenmiş vergi gideri ilişikteki gelir tablosunda sürdürülen faaliyetler ertelenmiş vergi karşılığı satırında gösterilmiş olup bu tutar 177,232 TL'dir (31 Aralık 2018: 95,906 TL ertelenmiş vergi gideri). Ertelenmiş verginin doğrudan özkaynaklar ile ilişkilendirilen varlıklarla ilgili olan aşağıdaki tabloda gösterilen kısmı özkaynaklar hesap grubunda yer alan ilgili hesaplarla netleştirilmektedir.

	Cari Dönem	Önceki Dönem
Gerçeğe Uygun Değer Farkı Diğer Kapsamlı Gelire Yansıtılan Finansal Varlıklardan	(44,443)	29,712
Risken korunma muhasebesinden	302,891	(38,364)
Aktüeryal kazanç ve kayıplardan	(2,059)	6,658
Toplam	256,389	(1,994)

17. Satış amaçlı elde tutulan ve durdurulan faaliyetlerle ilişkin duran varlıklar hakkında açıklamalar:

	Cari Dönem	Önceki Dönem
Dönem Başı Maliyet	109,104	90,677
Dönem Başı Birikmiş Amortisman (-)	-	-
Net Defter Değeri	109,104	90,677
Açılış Bakiyesi	109,104	90,677
İktisap Edilenler	149,647	109,037
Elden Çıkarılanlar (-)	122,922	88,923
Değer Düşüşü (-)	4,467	1,687
Amortisman Bedeli (-)	-	-
Dönem Sonu Maliyet	131,362	109,104
Dönem Sonu Birikmiş Amortisman (-)	-	-
Kapanış Net Defter Değeri	131,362	109,104

TÜRK EKONOMİ BANKASI ANONİM ŞİRKETİ

31 ARALIK 2019 TARİHİ İTİBARIYLA KONSOLİDE FİNANSAL TABLOLARA İLİŞKİN AÇIKLAMA VE DİPNOTLAR

(Tutarlar aksi belirtilmedikçe Bin Türk Lirası (TL) olarak ifade edilmiştir.)

I. Konsolide Bilançonun Aktif Hesaplarına İlişkin Açıklama ve Dipnotlar (devamı)

18. Grup'un faktoring alacaklarına ilişkin bilgiler:

a) Vade analiz açıklama:

	Cari Dönem		Önceki Dönem	
	TP	YP	TP	YP
Kısa Vadeli(*)	1,207,988	873,720	812,323	890,663
Orta ve Uzun Vadeli	1,550	-	4,812	-
Aşama 1 Karşılık (-)	1,334	146	623	251
Aşama 2 Karşılık (-)	1,959	-	730	33
Aşama 3 Karşılık (-)	25,315	6,137	55,116	4,140
Toplam	1,180,930	867,437	760,666	886,239

(*) 31,946 TL tutarındaki değer düşüklüğüne uğramış faktoring alacaklarını içermektedir (31 Aralık 2018: 64,694 TL).

b) Diğer açıklama ve dipnotlar:

Önceki Dönem	Ticari	Tüketici	Toplam
Standart nitelikli krediler	1,900,777	-	1,900,777
Yakın izlemedeki krediler	150,535	-	150,535
Takipteki krediler	31,946	-	31,946
Toplam	2,083,258	-	2,083,258
12 Aylık Beklenen Zarar Karşılığı (Birinci Aşama) (-)	1,480	-	1,480
Kredi Riskinde Önemli Artış (İkinci Aşama) (-)	1,959	-	1,959
Temerrüt (Üçüncü Aşama/Özel Karşılık) (-)	31,452	-	31,452
Toplam Değer Düşüklüğü Karşılığı (-)	34,891	-	34,891
Bilançodaki Net Kredi Bakiyesi	2,048,367	-	2,048,367

c) Tahsili gecikmiş alacaklar için yaşlandırma analizi:

31 Aralık 2019	1-30 Gün	31-60 Gün	61-90 Gün	Toplam
Ticari Krediler	1,255	742	795	2,792
Tüketici Kredileri	-	-	-	-
Kredi Kartları	-	-	-	-
Toplam	1,255	742	795	2,792

19. Diğer aktiflere ilişkin bilgiler:

Bilançonun diğer aktifler kalemi 4,473,189 TL (31 Aralık 2018: 2,140,712 TL) tutarında olup bilanço dışı taahhütler hariç bilanço toplamının %10'unu aşmamaktadır.

TÜRK EKONOMİ BANKASI ANONİM ŞİRKETİ

31 ARALIK 2019 TARİHİ İTİBARIYLA KONSOLİDE FİNANSAL TABLOLARA İLİŞKİN AÇIKLAMA VE DİPNOTLAR

(Tutarlar aksi belirtilmedikçe Bin Türk Lirası (TL) olarak ifade edilmiştir.)

II. Konsolide Bilançonun Pasif Kalemlerine İlişkin Açıklama ve Dipnotlar

1. a) Mevduatın vade yapısına ilişkin bilgiler:

a.1) Cari Dönem:

	Vadesiz	7 Gün İhbarlı	1Aya Kadar	1-3 Ay	3-6 Ay	6 Ay- 1 Yıl	1 Yıl ve Üstü	Birikimli Mevduat	Toplam
Tasarruf Mevduatı	2,913,675	-	11,685,382	8,760,022	198,974	159,316	142,791	-	23,860,160
Döviz Tevdiat Hesabı	8,678,150	-	9,179,868	16,994,157	220,469	75,587	91,126	-	35,239,357
Yurtiçinde Yer. K.	8,114,695	-	8,724,284	16,524,666	196,404	32,768	74,233	-	33,667,050
Yurtdışında Yer.K	563,455	-	455,584	469,491	24,065	42,819	16,893	-	1,572,307
Resmi Kur. Mevduatı	424,598	-	73,628	50,872	7,475	0	0	-	556,573
Tic. Kur. Mevduatı	3,312,492	-	3,919,789	1,904,438	101,496	3,210	55,398	-	9,296,823
Diğ. Kur. Mevduatı	143,878	-	65,741	266,882	12,458	91	554	-	489,604
Kıymetli Maden DH	1,275,586	-	90,788	700,588	38,080	142,511	101,470	-	2,349,023
Bankalar Mevduatı	23,739	-	362,573	-	-	-	-	-	386,312
TCMB	25	-	-	-	-	-	-	-	25
Yurtiçi Bankalar	16	-	-	-	-	-	-	-	16
Yurtdışı Bankalar	23,698	-	358,772	-	-	-	-	-	382,470
Katılım Bankaları	-	-	3,801	-	-	-	-	-	3,801
Diğer	-	-	-	-	-	-	-	-	-
Toplam	16,772,118	-	25,377,769	28,676,959	578,952	380,715	391,339	-	72,177,852

a.2) Önceki Dönem:

	Vadesiz	7 Gün İhbarlı	1Aya Kadar	1-3 Ay	3-6 Ay	6 Ay- 1 Yıl	1 Yıl ve Üstü	Birikimli Mevduat	Toplam
Tasarruf Mevduatı	1,843,615	-	7,064,993	12,635,918	2,592,790	347,412	135,942	-	24,620,670
Döviz Tevdiat Hesabı	6,086,368	-	5,702,852	13,314,064	362,293	219,166	168,175	-	25,852,918
Yurtiçinde Yer. K.	5,512,805	-	5,412,121	12,857,489	342,378	184,563	156,348	-	24,465,704
Yurtdışında Yer.K	573,563	-	290,731	456,575	19,915	34,603	11,827	-	1,387,214
Resmi Kur. Mevduatı	336,258	-	60,453	70,442	29,249	-	-	-	496,402
Tic. Kur. Mevduatı	2,671,519	-	1,752,908	3,147,808	820,947	255,150	388,716	-	9,037,048
Diğ. Kur. Mevduatı	111,946	-	55,337	1,230,038	235,821	951,051	111,587	-	2,695,780
Kıymetli Maden DH	507,192	-	34,816	512,511	32,089	95,628	-	-	1,182,236
Bankalar Mevduatı	47,697	-	227,383	-	-	-	-	-	275,080
TCMB	-	-	-	-	-	-	-	-	-
Yurtiçi Bankalar	21	-	-	-	-	-	-	-	21
Yurtdışı Bankalar	17,495	-	227,383	-	-	-	-	-	244,878
Katılım Bankaları	30,181	-	-	-	-	-	-	-	30,181
Diğer	-	-	-	-	-	-	-	-	-
Toplam	11,604,595	-	14,898,742	30,910,781	4,073,189	1,868,407	804,420	-	64,160,134

b) Sigorta kapsamında bulunan tasarruf mevduatına ilişkin bilgiler:

b.1) Sigorta limitini aşan tutarlar:

i) Mevduat sigortası kapsamında bulunan ve mevduat sigortası limitini aşan tasarruf mevduatına ilişkin bilgiler:

Tasarruf Mevduatı	Sigorta Kapsamında Bulunan(*)		Sigorta Limitini Aşan(*)	
	Cari Dönem	Önceki Dönem	Cari Dönem	Önceki Dönem
Tasarruf Mevduatı	14,607,157	11,576,580	8,731,764	12,344,862
Tasarruf Mevduatı Niteliğini Haiz DTH	6,075,469	3,449,885	12,928,549	11,524,532
Tasarruf Mevduatı Niteliğini Haiz Diğ.H.	781,197	271,856	1,320,538	764,746
Yurtdışı Şubelerde Bulunan Yabancı Mercilerin Sigortasına Tabi Hesaplar	-	-	-	-
Kıyı Bnk.Blg. Şubelerde Bulunan Yabancı Mercilerin Sigortasına Tabi Hesaplar	-	-	-	-
Toplam	21,463,823	15,298,321	22,980,851	24,634,140

(*) BDDK'nın 1584 sayılı ve 23 Şubat 2005 tarihli yazısı uyarınca sigortaya tabi mevduat tutarına reeskontlar da dahil edilmiştir.

TÜRK EKONOMİ BANKASI ANONİM ŞİRKETİ

31 ARALIK 2019 TARİHİ İTİBARIYLA KONSOLİDE FİNANSAL TABLOLARA İLİŞKİN AÇIKLAMA VE DİPNOTLAR

(Tutarlar aksi belirtilmedikçe Bin Türk Lirası (TL) olarak ifade edilmiştir.)

II. Konsolide Bilançonun Pasif Kalemlerine İlişkin Açıklama ve Dipnotlar (devamı)

b) Sigorta kapsamında bulunan tasarruf mevduatına ilişkin bilgiler: (devamı)

b.1) Sigorta limitini aşan tutarlar: (devamı)

ii) Sigorta kapsamında bulunmayan gerçek kişilerin mevduatı:

	Cari Dönem	Önceki Dönem
Yurtdışı Şubelerde Bulunan Mevduat ve Diğer Hesaplar	615,203	590,915
Hâkim Ortaklar ile Bunların Ana, Baba, Eş ve Velayet Altındaki Çocuklarına Ait Mevduat ile Diğer Hesaplar	3,823,134	1,393,010
Yönetim veya Müdürler Kurulu Başkan ve Üyeler, Genel Müdür ve Yardımcıları ile Bunların Ana, Baba, Eş ve Velayet Altındaki Çocuklarına Ait Mevduat ile Diğer Hesaplar	68,002	58,066
26/09/2004 Tarihli ve 5237 Sayılı TCK'nın 282'nci Maddesindeki Suçtan Kaynaklanan Mal Varlığı Değerleri Kapsamına Giren Mevduat ile Diğer Hesaplar	-	-
Türkiye'de Münhasıran Kıyı Bankacılığı Faaliyeti Göstermek Üzere Kurulan Mevduat Bankalarında Bulunan Mevduat	-	-

2. Alım satım amaçlı türev finansal borçlara ilişkin bilgiler:

a) Alım satım amaçlı türev finansal varlıklara ilişkin negatif farklar tablosu:

	Cari Dönem		Önceki Dönem	
	TP	YP	TP	YP
Vadeli İşlemler	97,772	25,075	149,769	37,072
Swap İşlemleri	1,362,074	71,890	2,014,755	28,648
Futures İşlemleri	-	-	-	-
Opsiyonlar	26,488	3,285	134,174	5,119
Diğer	-	-	-	6,265
Toplam	1,486,334	100,250	2,298,698	77,104

3. Alınan krediler ve ihraç edilen menkul kıymetlere ilişkin bilgiler:

a) Bankalar ve diğer mali kuruluşlara ilişkin bilgiler:

	Cari Dönem		Önceki Dönem	
	TP	YP	TP	YP
T.C. Merkez Bankası Kredileri	-	-	-	-
Yurtiçi Banka ve Kuruluşlardan	633,010	169,116	289,767	608,951
Yurtdışı Banka, Kuruluş ve Fonlardan	434,408	8,958,162	510,077	11,788,843
Toplam	1,067,418	9,127,278	799,844	12,397,794

Grup'un 31 Aralık 2019 tarihi itibarıyla dahil olduğu risk grubundan kullandığı kredilerin toplamı 4,774,508 TL (31 Aralık 2018: 5,894,369 TL) 'dir.

b) Alınan kredilerin vade ayırımına göre gösterilmesi:

	Cari Dönem		Önceki Dönem	
	TP	YP	TP	YP
Kısa Vadeli	1,057,415	5,593,155	799,844	8,115,225
Orta ve Uzun Vadeli	10,003	3,534,123	-	4,282,569
Toplam	1,067,418	9,127,278	799,844	12,397,794

c) Ana Ortaklık Banka'nın yükümlülüklerinin yoğunlaştığı alanlara ilişkin ilave açıklamalar:

Ana Ortaklık Banka, fonlama kaynaklarını müşteri mevduatı, yurt dışından kullanılan krediler, ihraç edilen menkul kıymetler ve para piyasalarından borçlanmalar ile çeşitlendirmektedir. Mevduat, Ana Ortaklık Banka'nın en önemli fon kaynağıdır ve geniş bir tabana yayılmış istikrarlı yapısıyla herhangi bir risk yoğunlaşması arz etmemektedir. Alınan krediler ağırlıklı olarak çeşitli yurtdışı finansal kuruluşlardan sağlanan, farklı özellikleri ve vade-faiz yapısı olan fonlardan oluşmaktadır. Ana Ortaklık Banka'nın fon kaynaklarında risk yoğunlaşması bulunmamaktadır.

TÜRK EKONOMİ BANKASI ANONİM ŞİRKETİ

31 ARALIK 2019 TARİHİ İTİBARIYLA KONSOLİDE FİNANSAL TABLOLARA İLİŞKİN AÇIKLAMA VE DİPNOTLAR

(Tutarlar aksi belirtilmedikçe Bin Türk Lirası (TL) olarak ifade edilmiştir.)

II. Konsolide Bilançonun Pasif Hesaplarına İlişkin Açıklama ve Dipnotlar (devamı)

3. Alınan krediler ve ihraç edilen menkul kıymetlere ilişkin bilgiler: (devamı)

d) İhraç edilen menkul kıymetlere ilişkin bilgiler:

	Cari Dönem		Önceki Dönem	
	TP	YP	TP	YP
Banka Bonoları	2,333,877	-	526,592	-
Tahviller	-	-	-	-
Toplam	2,333,877	-	526,592	-

4. Para piyasalarına borçlara ilişkin bilgiler:

Repo işlemlerinden sağlanan fonlara ilişkin bilgiler:

	Cari Dönem		Önceki Dönem	
	TP	YP	TP	YP
Yurtiçi İşlemlerden	1,323,300	327,167	104,977	-
Mali Kurum ve Kuruluşlar	1,323,300	327,167	104,977	-
Diğer Kurum ve Kuruluşlar	-	-	-	-
Gerçek Kişiler	-	-	-	-
Yurtdışı İşlemlerden	-	-	-	-
Mali Kurum ve Kuruluşlar	-	-	-	-
Diğer Kurum ve Kuruluşlar	-	-	-	-
Gerçek Kişiler	-	-	-	-
Toplam	1,323,300	327,167	104,977	-

5. Bilançonun diğer yabancı kaynaklar kalemi, bilanço dışı taahhütler hariç bilanço toplamının %10'unu aşarsa, bunların en az %20'sini oluşturan alt hesapların isim ve tutarları:

Bilançonun diğer yabancı kaynaklar kalemi 1,293,901 TL (31 Aralık 2018: 1,806,383 TL) olup bilanço toplamının %10' unu aşmamaktadır.

6. Kiralama işlemlerinden borçlara ilişkin bilgiler (Net):

1 Ocak 2019 tarihinden itibaren geçerli olan "TFRS 16 Kiralamalar" Standardı ile birlikte faaliyet kiralaması ile finansal kiralama arasındaki fark ortadan kalkmış olup, kiralama işlemleri kiracılar tarafından yükümlülük olarak "Kiralama İşlemlerinden Yükümlülükler" kalemi altında gösterilmeye başlanmıştır. TFRS 16'nın geçişine yönelik uygulama ve etkiler Üçüncü Bölüm XXVI nolu dipnotta açıklanmıştır.

7. Riskten korunma amaçlı türev finansal borçlara ilişkin negatif farklar tablosu:

	Cari Dönem		Önceki Dönem	
	TP	YP	TP	YP
Gerçeğe Uygun Değer Riskinden Korunma Amaçlı	-	-	-	-
Nakit Akış Riskinden Korunma Amaçlı	1,917,707	7,267	384,325	4,857
Yurt Dışındaki Net Yatırım Riskinden Korunma Amaçlı	-	-	-	-
Toplam	1,917,707	7,267	384,325	4,857

Gerçeğe uygun değer riskinden koruma muhasebesinin sonlandırılması durumunda, gerçeğe uygun değer riskinden korunma muhasebesi kapsamında riskten korunma konusu finansal aracın etkin faiz yöntemi kullanılarak belirlenen defter değerinde yapılan her türlü düzeltme finansal aracın vadesine kadar kâr veya zarar aracılığıyla itfa edilir.

Ana Ortaklık Banka'nın sonlandırmış olduğu nakit akış riskinden korunma işlemleri ile ilgili olarak, 31 Aralık 2019 tarihi itibarıyla özkaynaklar altında 20,286 TL (31 Aralık 2018: 24,658 TL) birikmiş değerleme farkları bulunmaktadır. Bu tutar Ana Ortaklık Banka tarafından riskten korunma konusu kalemlerin kalan vadelerine yayılarak gelir tablosuna aktarılmaktadır.

8. Karşılıklara ilişkin açıklamalar:

- a) Dövizde endeksli krediler ve finansal kiralama alacakları anapara kur azalış karşılıkları: Bilançoda krediler kaleminden netleştirilerek gösterilen dövizde endeksli krediler kur farkı karşılıkları bulunmamaktadır (31 Aralık 2018: Yoktur).

TÜRK EKONOMİ BANKASI ANONİM ŞİRKETİ

31 ARALIK 2019 TARİHİ İTİBARIYLA KONSOLİDE FİNANSAL TABLOLARA İLİŞKİN AÇIKLAMA VE DİPNOTLAR

(Tutarlar aksi belirtilmedikçe Bin Türk Lirası (TL) olarak ifade edilmiştir.)

II. Konsolide Bilançonun Pasif Hesaplarına İlişkin Açıklama ve Dipnotlar (devamı)

8. Karşılıklara ilişkin açıklamalar: (devamı)

- b) Tazmin edilmemiş ve nakde dönüşmemiş gayrinakdi krediler özel karşılıkları veya gayrinakdi krediler beklenen zarar karşılıkları:

	Cari Dönem	Önceki Dönem
Birinci Aşama	55,551	50,741
İkinci Aşama	145,818	104,222
Üçüncü Aşama	42,111	47,696
Toplam	243,480	202,659

- c) İzin, prim, sağlık ve kıdem tazminatlarına ilişkin yükümlülükler:

Grup, 31 Aralık 2019 tarihi itibarıyla 14,195 TL (31 Aralık 2018: 14,506 TL) tutarındaki izin karşılığını, 200,712 TL (31 Aralık 2018: 179,934 TL) kıdem tazminatı karşılığını, 148,441 TL (31 Aralık 2018: 155,034 TL) Grup personeline ödenecek primlerle ilgili karşılığı ve 32,100 TL (31 Aralık 2018: Yoktur) diğer personel gideri karşılığını finansal tablolarda “Çalışan Hakları Karşılığı” hesabına yansıtmıştır.

c.1) Kıdem tazminatı

Yükümlülüğün belirlenmesinde Ana Ortaklık Banka bağımsız aktüerlerden yararlanmakta, iskonto oranı, çalışan devir hızı ve gelecekteki maaş artışları gibi konularda varsayımlarda bulunmaktadır. Bu varsayımlar yıllık olarak gözden geçirilmektedir.

	31 Aralık 2019	31 Aralık 2018
İskonto Oranı (%)	12.51	16.70
Tahmini Enflasyon Oranı (%)	6.59	11.20
Enflasyon oranı üzeri maaş artış oranı (%)	1.00	1.00

Kıdem tazminatı hareket tablosu

	Cari Dönem	Önceki Dönem
1 Ocak itibarıyla	179,934	124,107
Cari hizmet maliyeti	19,523	12,902
Faiz maliyeti	29,231	14,132
Azaltmalar ve ödemeler	(38,443)	(15,461)
Aktüeryal kayıp/(kazanç)	1,054	39,965
Ödenen tazminatlar	9,413	4,289
Toplam	200,712	179,934

c.2) Emeklilik Hakları:

Ana Ortaklık Banka ile Fortis Bank A.Ş. birleşmesi sonucunda Banka'ya katılan çalışanlar, 506 sayılı Sosyal Sigortalar Kanunu'nun geçici 20. maddesine göre kurulmuş olan Emekli Sandığı üyesidir.

Emekli Sandığı'nın Üçüncü Bölüm XVI No'lu “Çalışanların Haklarına İlişkin Yükümlülüklerle İlişkin Açıklamalar” başlığı altında izah edilen devir sırasında oluşacak yükümlülüğü ilgili mevzuat hükümleri dikkate alınarak; vakıf senedinde bulunmasına rağmen devir sonrasında SGK tarafından karşılanmayacak sosyal haklar ve ödemelere ilişkin yükümlülüğü ise TMS 19 hükümlerine uygun olarak bağımsız bir aktüer tarafından hesaplanmıştır. 31 Aralık 2019 ve 31 Aralık 2018 tarihleri itibarıyla bu değerlendirme raporlarına göre karşılık ayrılması gereken teknik veya fiili açık bulunmamaktadır. Ana Ortaklık Banka'nın, Emekli Sandığı'ndan yapılan geri ödemeler ve gelecekte yapılacak katkılardaki azalışlar şeklinde ortaya çıkan ekonomik yararların bugünkü değerini elde etmeye yönelik yasal bir hakkı olmadığından ötürü, bilançosunda muhasebeleştirildiği bir varlık bulunmamaktadır.

TÜRK EKONOMİ BANKASI ANONİM ŞİRKETİ

31 ARALIK 2019 TARİHİ İTİBARIYLA KONSOLİDE FİNANSAL TABLOLARA İLİŞKİN AÇIKLAMA VE DİPNOTLAR

(Tutarlar aksi belirtilmedikçe Bin Türk Lirası (TL) olarak ifade edilmiştir.)

II. Konsolide Bilançonun Pasif Hesaplarına İlişkin Açıklama ve Dipnotlar (devamı)

8. Karşılıklara ilişkin açıklamalar: (devamı)

c) İzin, prim, sağlık ve kıdem tazminatlarına ilişkin yükümlülükler: (devamı)

c.2) Emeklilik Hakları: (devamı)

Belirlenen varsayımlar çerçevesinde;

Devre Esas Emeklilik ve Sağlık Yükümlülükleri:	31 Aralık 2019	31 Aralık 2018
Devre Esas Emeklilik Yükümlülüklerinin Net Bugünkü Değeri	(919,469)	(762,544)
Devre Esas Emeklilik Yardımları Primleri ile Sağlık Primlerinin Net Bugünkü Değeri	355,986	336,330
Genel Yönetim Giderleri	(9,195)	(7,625)
Sandık'ın Devre Esas Emeklilik ve Sağlık Yükümlülüklerinin Bugünkü Değeri (1)	(572,678)	(433,839)
Sandık Varlıklarının Gerçeğe Uygun Değeri (2)	2,646,999	2,221,325
Devre Esas Yükümlülüklerin Üzerinde Kalan Sandık Varlıkları ((2)-(1)=(3))	2,074,321	1,787,486
Devre Esas Olmayan Yükümlülükler (4)	(404,727)	(414,945)
Toplam Yükümlülüklerin Üzerinde Kalan Sandık Varlıkları ((3)-(4))	1,669,594	1,372,541

Emekli Sandığı'nın toplam varlıklarının 31 Aralık 2019 ve 31 Aralık 2018 tarihleri itibarıyla gerçeğe uygun değerinin dağılımı şöyledir:

	31 Aralık 2019	31 Aralık 2018
Banka plasmanları	1,119,326	2,084,814
Devlet Tahvili ve Hazine Bonosu, Fon ve Reeskont Faiz Geliri	1,278,238	-
Maddi duran varlıklar	114,378	106,383
Diğer	135,057	30,128
Toplam	2,646,999	2,221,325

Devre esas yükümlülükler haricinde kalan yükümlülüklerin TMS 19'a göre hesaplanmasında kullanılan aktüeryal varsayımlar şöyledir:

	31 Aralık 2019	31 Aralık 2018
İskonto oranları	%12.51	%16.70
Enflasyon beklentileri	%6.59	%11.20

31 Aralık 2019 tarihi itibarıyla sağlık enflasyonu, enflasyonun %20 (31 Aralık 2018: %20) üzerinde gerçekleşeceği varsayılmıştır. Genel ücret artış ve SGK tavan artış oranlarının enflasyon ile aynı oranda olacağı varsayılmıştır. Hem emeklilik öncesi hem de sonrası beklenen ölüm (mortalite) oranlarını temsil etmek için CSO 2001 (31 Aralık 2018: CSO 2001) Kadın/Erkek mortalite tablosu kullanılmıştır.

d) Diğer karşılıklara ilişkin bilgiler:

	Cari Dönem	Önceki Dönem
Gayrinakdi Krediler için Ayrılan Karşılık	243,480	202,659
Grup Aleyhine Açılan Davalar için Ayrılan Karşılık	52,635	66,777
Kredi Kartları ve Bankacılık Hizmetlerine İlişkin Promosyon Uygulama Karşılığı	12,936	12,622
Diğer	142,899	50,696
Toplam	451,950	332,754

TÜRK EKONOMİ BANKASI ANONİM ŞİRKETİ

31 ARALIK 2019 TARİHİ İTİBARIYLA KONSOLİDE FİNANSAL TABLOLARA İLİŞKİN AÇIKLAMA VE DİPNOTLAR

(Tutarlar aksi belirtilmedikçe Bin Türk Lirası (TL) olarak ifade edilmiştir.)

II. Konsolide Bilançonun Pasif Hesaplarına İlişkin Açıklama ve Dipnotlar (devamı)

8. Karşılıklara ilişkin açıklamalar: (devamı)

e) Diğer karşılıklara ilişkin bilgiler:

Aşağıda, gayrinakdi kredilere ilişkin değer düşüklüğü karşılığı mutabakatına yer verilmiştir;

	Standart Nitelikli Krediler (Birinci Aşama)	Yakın İzlemedeki Krediler (İkinci Aşama)	Takipteki Krediler (Üçüncü Aşama)	Toplam
31 Aralık 2018	50,741	104,222	47,696	202,659
Transferler;	-	-	-	-
- Birinci Aşamadan İkinci Aşamaya	(3,253)	30,060	-	26,807
- Birinci Aşamadan Üçüncü Aşamaya	(282)	-	6,045	5,763
- İkinci Aşamadan Üçüncü Aşamaya	-	(3,768)	31,155	27,387
- İkinci Aşamadan Birinci Aşamaya	2,084	(6,592)	-	(4,508)
- Üçüncü Aşamadan İkinci Aşamaya	-	-	-	-
Dönem içinde aktarılanlar	28,313	34,932	(27,256)	35,989
Tahsilatlar	(23,649)	(19,738)	(15,529)	(58,916)
Kur farkları	1,597	6,702	-	8,299
Toplam Beklenen Zarar Karşılığı 31 Aralık 2019	55,551	145,818	42,111	243,480

	Standart Nitelikli Krediler (Birinci Aşama)	Yakın İzlemedeki Krediler (İkinci Aşama)	Takipteki Krediler (Üçüncü Aşama)	Toplam
31 Aralık 2017	30,407	359	48,741	79,507
TFRS9 geçiş etkisi	9,466	51,650	(26,949)	34,167
Transferler;	-	-	-	-
- Birinci Aşamadan İkinci Aşamaya	(2,680)	22,071	-	19,391
- Birinci Aşamadan Üçüncü Aşamaya	(857)	-	17,513	16,656
- İkinci Aşamadan Üçüncü Aşamaya	-	(4,465)	42,305	37,840
- İkinci Aşamadan Birinci Aşamaya	7,063	(16,753)	-	(9,690)
- Üçüncü Aşamadan İkinci Aşamaya	-	-	-	-
Dönem içinde aktarılanlar	24,096	70,315	(13,757)	80,654
Tahsilatlar	(16,754)	(18,955)	(20,157)	(55,866)
Kur farkları	-	-	-	-
Toplam Beklenen Zarar Karşılığı 31 Aralık 2018	50,741	104,222	47,696	202,659

9. Vergi borcuna ilişkin açıklamalar:

a) Vergi karşılığına ilişkin bilgiler:

Grup'un 31 Aralık 2019 itibarıyla kurumlar vergisi yükümlülüğü 32,155 TL (31 Aralık 2018: 100,978 TL)'dir. Grup'un 31 Aralık 2019 tarihi itibarıyla toplam vergi ve primlere ilişkin borcu 222,365 TL'dir (31 Aralık 2018: 301,912 TL).

b) Ödenecek vergilere ilişkin bilgiler:

	Cari Dönem	Önceki Dönem
Ödenecek Kurumlar Vergisi	32,155	100,978
Menkul Sermaye İradı Vergisi	70,139	76,902
Gayrimenkul Sermaye İradı Vergisi	2,569	2,379
BSMV	61,088	74,628
Kambiyo Muameleleri Vergisi	2,430	39
Ödenecek Katma Değer Vergisi	5,310	4,901
Diğer (*)	26,299	23,373
Toplam	199,990	283,200

(*) Diğer kaleminin 20,576 TL (31 Aralık 2018: 17,756 TL) tutarındaki kısmı ücretlerden kesilen gelir vergisi, 1,535 TL (31 Aralık 2018: 1,693 TL) tutarındaki kısmı da ödenecek damga vergisidir.

TÜRK EKONOMİ BANKASI ANONİM ŞİRKETİ

31 ARALIK 2019 TARİHİ İTİBARIYLA KONSOLİDE FİNANSAL TABLOLARA İLİŞKİN AÇIKLAMA VE DİPNOTLAR

(Tutarlar aksi belirtilmedikçe Bin Türk Lirası (TL) olarak ifade edilmiştir.)

II. Konsolide Bilançonun Pasif Hesaplarına İlişkin Açıklama ve Dipnotlar (devamı)

9. Vergi borcuna ilişkin açıklamalar: (devamı)

c) Primlere ilişkin bilgiler:

	Cari Dönem	Önceki Dönem
Sosyal Sigorta Primleri-Personel	9,572	8,029
Sosyal Sigorta Primleri-İşveren	10,641	8,862
Banka Sosyal Yardım Sandığı Primleri-Personel	-	-
Banka Sosyal Yardım Sandığı Primleri-İşveren	-	-
Emekli Sandığı Aidatı ve Karşılıkları-Personel	-	2
Emekli Sandığı Aidatı ve Karşılıkları-İşveren	-	2
İşsizlik Sigortası-Personel	809	684
İşsizlik Sigortası-İşveren	1,347	1,133
Diğer	6	-
Toplam	22,375	18,712

d) Bulunması halinde ertelenmiş vergi borcuna ilişkin açıklamalar: Grup'un 31 Aralık 2019 tarihi itibarıyla ertelenmiş vergi borcu bulunmaktadır (31 Aralık 2018: Bulunmamaktadır).

10. Satış amaçlı elde tutulan ve durdurulan faaliyetlere ilişkin duran varlık borçları hakkında bilgiler: Yoktur (31 Aralık 2018: Yoktur).

11. Ana Ortaklık Bankanın kullandığı sermaye benzeri kredilerin sayısı, vadesi, faiz oranı, kredinin temin edildiği kuruluş ve varsa, hisse senedine dönüştürme opsiyonuna ilişkin detaylı açıklamalar:

Ana Ortaklık Banka, 5 Kasım 2018 tarihinde 210 milyon USD tutarında 10 yıl vadeli, 5 yıldan önce olmamak şartıyla en erken 5. yılsonunda ve takip eden ilk faiz ödeme döneminde olmak üzere 2 adet erken itfa hakkı bulunan sermaye benzeri borçlanma senedi ihraç etmiştir. İhracın faiz oranı sabit yıllık %10.40 olup 5. yılın sonunda, ilk erken itfa tarihinden sonra 6 aylık Libor + %7.32 yıllık faiz oranı ile devam edecektir. Bahsi geçen "katkı sermaye" BNP Paribas Fortis SA/NV tarafından sağlanmıştır.

Ana Ortaklık Banka, 8 Mayıs 2012 tarihli Yönetim Kurulu toplantısında 14 Mayıs 2012 tarihinde İkincil Sermaye Benzeri Borçlanma olarak 65 milyon USD tutarında borçlanma aracı ihraç etmeye karar vermiştir. İhracın faiz oranı altı aylık USD Libor + %5.75 yıllık olarak belirlenmiştir. Borçlanma aracının vadesi 14 Mayıs 2024 olup ilk yedi yıl içerisinde vadeden önce geri ödeme opsiyonu bulunmamaktadır. Borçlanma aracı Yönetim Kurulu kararı ve BDDK'nın onaylaması şartı ile 14 Mayıs 2019 tarihinde itfa edebilecektir. Borçlanma aracı ilgili Yönetim Kurulu kararı ve BDDK'nın onaylaması sonrası 14 Mayıs 2019 tarihinde itfa edilmiştir. Banka, 14 Mayıs 2019 tarihinde 60 milyon EURO tutarında 10 yıl vadeli, 5 yıldan önce olmamak şartıyla en erken 5. yılsonunda ve takip eden ilk faiz ödeme döneminde olmak üzere 2 adet erken itfa hakkı bulunan sermaye benzeri borçlanma senedi ihraç etmiştir. İhracın faiz oranı altı aylık Euribor + %7.10 yıllıktır. Bahsi geçen "katkı sermaye" BNP Paribas Fortis SA/NV tarafından sağlanmıştır.

Ana Ortaklık Banka, 20 Temmuz 2012 tarihinde İkincil Sermaye Benzeri Borçlanma olarak 100 milyon EURO tutarında borçlanma aracı ihraç etmeye karar vermiştir. İhracın faiz oranı altı aylık Euribor + %4.75 yıllık olarak belirlenmiştir. Borçlanma aracının vadesi 20 Temmuz 2024 olup ilk yedi yıl içerisinde vadeden önce geri ödeme opsiyonu bulunmamaktadır. Borçlanma aracı ilgili Yönetim Kurulu kararı ve BDDK'nın onaylaması sonrası 22 Temmuz 2019 tarihinde itfa edilmiştir. Ana Ortaklık Banka, 22 Temmuz 2019 tarihinde 100 milyon EURO tutarında 10 yıl vadeli, 5 yıldan önce olmamak şartıyla en erken 5. yılsonunda ve takip eden ilk faiz ödeme döneminde olmak üzere 2 adet erken itfa hakkı bulunan sermaye benzeri borçlanma senedi ihraç etmiştir. İhracın faiz oranı altı aylık Euribor + %7.10 yıllıktır. Bahsi geçen "katkı sermaye" BNP Paribas Fortis SA/NV tarafından sağlanmıştır.

Ana Ortaklık Banka, 27 Haziran 2018 tarihinde 125 milyon EUR tutarında, 10 yıl vadeli ve 27 Haziran 2023 tarihinde erken itfa hakkı bulunan sermaye benzeri borçlanma senedi ihraç etmiştir. İhracın faiz oranı 6 aylık Euribor + %5.10 yıllıktır. Bahsi geçen "katkı sermaye" BNP Paribas Fortis SA/NV tarafından sağlanmıştır.

Yukarıda bahsedilen her dört sermaye benzeri kredi, BDDK'nın "kredi sermaye" tanımları paralelinde kullanılmış olup, Banka'ya uzun vadeli kaynak yaratmanın yanı sıra, Banka'nın sermaye yeterlilik rasyosunu da pozitif yönde etkilemektedir.

TÜRK EKONOMİ BANKASI ANONİM ŞİRKETİ

31 ARALIK 2019 TARİHİ İTİBARIYLA KONSOLİDE FİNANSAL TABLOLARA İLİŞKİN AÇIKLAMA VE DİPNOTLAR

(Tutarlar aksi belirtilmedikçe Bin Türk Lirası (TL) olarak ifade edilmiştir.)

II. Konsolide Bilançonun Pasif Hesaplarına İlişkin Açıklama ve Dipnotlar (devamı)

11. Ana Ortaklık Bankanın kullandığı sermaye benzeri kredilerin sayısı, vadesi, faiz oranı, kredinin temin edildiği kuruluş ve varsa, hisse senedine dönüştürme opsiyonuna ilişkin detaylı açıklamalar: (devamı)

Sermaye benzeri kredilere ilişkin bilgiler:

	Cari Dönem		Önceki Dönem	
	TP	YP	TP	YP
İlave Ana Sermaye Hesaplamasına Dâhil Edilece Borçlanma Araçları	-	-	-	-
Sermaye Benzeri Krediler	-	-	-	-
Sermaye Benzeri Borçlanma Araçları	-	-	-	-
Katkı Sermaye Hesaplamasına Dâhil Edilecek Borçlanma Sermaye Benzeri Krediler	-	3,190,503	-	2,843,148
Sermaye Benzeri Borçlanma Araçları	-	-	-	-
Toplam	-	3,190,503	-	2,843,148

	Cari Dönem		Önceki Dönem	
	TP	YP	TP	YP
Yurtiçi Bankalardan	-	-	-	-
Yurtiçi Diğer Kuruluşlardan	-	-	-	-
Yurtdışı Bankalardan	-	3,190,503	-	2,496,465
Yurtdışı Diğer Kuruluşlardan	-	-	-	346,683
Toplam	-	3,190,503	-	2,843,148

12. Özkaynaklara ilişkin bilgiler:

a) Ödenmiş sermayenin gösterimi:

	Cari Dönem	Önceki Dönem
Hisse Senedi Karşılığı	2,204,390	2,204,390
İmtiyazlı Hisse Senedi Karşılığı	-	-

b) Ödenmiş sermaye tutarı, bankada kayıtlı sermaye sisteminin uygulanıp uygulanmadığı hususunun açıklanması ve bu sistem uygulanıyor ise kayıtlı sermaye tavanı:

Sermaye Sistemi	Ödenmiş Sermaye	Tavan
Kayıtlı Sermaye Sistemi	2,204,390	-

c) Cari dönem içinde yapılan sermaye artırımları ve kaynakları ile artırılan sermaye payına ilişkin diğer bilgiler: Yoktur.

d) Cari dönem içinde sermaye yedeklerinden sermayeye ilave edilen kısma ilişkin bilgiler: Yoktur.

e) Son mali yılın ve onu takip eden ara dönemin sonuna kadar olan sermaye taahhütleri, bu taahhütlerin genel amacı ve bu taahhütler için gerekli tahmini kaynaklar: Yoktur.

f) Ana Ortaklık Banka'nın gelirleri, karlılığı ve likiditesine ilişkin geçmiş dönem göstergeleri ile bu göstergelerdeki belirsizlikler dikkate alınarak yapılacak öngörülerin, bankanın özkaynakları üzerindeki tahmini etkileri:

Ana Ortaklık Banka'nın farklı işkolları ve bunlara ait kanallar/ürünler/sektörler ile çeşitlendirilmiş, farklı projelerle desteklenmiş gelirleri Ana Ortaklık Banka için sürdürülebilir ve hareketliliği nispeten az bir karlılık doğurmaktadır. Ayrıca sürekli kontrol altında tutulan faiz, kur ve likidite riskleri, çeşitli simülasyonlar ile test edilmekte, karlılığı yüksek seviyede etkileyebilecek durumlara mahal verilmemektedir. Ana Ortaklık Banka karlılığının kısa, orta ve uzun vadedeki gelişiminin tahmini, Bütçe Planlama ve Performans Yönetimi tarafından detaylı takip edilmekte olup Aktif Pasif Komitesi başta olmak üzere tüm gerekli organlara raporlanmaktadır. Sonuç olarak, cari ve gelecek dönemde Ana Ortaklık Banka karlılığının özkaynaklara olumsuz bir etkisi olmaması ve beklenmemektedir.

g) Sermayeyi temsil eden hisse senetlerine tanınan imtiyazlara ilişkin özet bilgiler: Bulunmamaktadır.

h) Menkul değerler değer artış fonuna ilişkin açıklamalar:

	Cari Dönem		Önceki Dönem	
	TP	YP	TP	YP
İştirakler, Bağlı Ortaklıklar ve Birlikte Kontrol Edilen Ortaklıklardan (İş Ortaklıkları)	-	-	-	-
Değerleme Farkı	(3,538)	20,895	(131,408)	(8,323)
Kur Farkı	-	-	-	-
Toplam	(3,538)	20,895	(131,408)	(8,323)

TÜRK EKONOMİ BANKASI ANONİM ŞİRKETİ

31 ARALIK 2019 TARİHİ İTİBARIYLA KONSOLİDE FİNANSAL TABLOLARA İLİŞKİN AÇIKLAMA VE DİPNOTLAR

(Tutarlar aksi belirtilmedikçe Bin Türk Lirası (TL) olarak ifade edilmiştir.)

II. Konsolide Bilançonun Pasif Hesaplarına İlişkin Açıklama ve Dipnotlar (devamı)

13. **Azınlık paylarına ilişkin açıklamalar:** 31 Aralık 2019 itibarıyla Grup özkaynaklarının azınlık paylarına ait olan kısmı 9,406 TL'dir (31 Aralık 2018: 8,589 TL).
14. **Factoring borçlarına ilişkin açıklamalar:** 31 Aralık 2019 itibarıyla Grup'un 812 TL factoring borcu bulunmaktadır (31 Aralık 2018: 7,961 TL).

III. Konsolide Nazım Hesaplara İlişkin Açıklama ve Dipnotlar

1. Nazım hesaplarda yer alan yükümlülüklerle ilişkin açıklama:

- a) Gayri kabili rücu niteliğindeki kredi taahhütlerinin türü ve miktarı:

	Cari Dönem	Önceki Dönem
Kredi Kartı Harcama Limit Taahhütleri	8,506,931	6,093,650
Kul. Gar. Kredi Tahsis Taahhütleri	5,234,372	4,402,209
Vadeli Aktif Değerler Alım Satım Taahhütleri	3,684,822	3,128,940
Çekler İçin Ödeme Taahhütleri	1,769,641	1,681,617
Vadeli Mevduat Alım Satım Taahhütleri	759,924	603,610
İhracat Taahhütlerinden Kaynaklanan Vergi ve Fon Yükümlülükleri	71,566	54,955
Kredi Kartları ve Bankacılık Hizm. İlişkin Promosyon Uyg. Taah.	4,975	4,357
Diğer Cayılamaz Taahhütler	252,593	110,938
Toplam	20,284,824	16,080,276

- b) Nazım hesap kalemlerinden kaynaklanan muhtemel zararların ve taahhütlerin yapısı ve tutarı:

Grup bankacılık faaliyetleri kapsamında çeşitli taahhütler altına girmekte olup, bunlar kullandırma garantili kredi taahhütleri, teminat mektupları, kabul kredileri ve akreditiflerden oluşmaktadır.

- b.1) Garantiler, banka aval ve kabulleri ve mali garanti yerine geçen teminatlar ve diğer akreditifler dahil gayrinakdi krediler:

	Cari Dönem	Önceki Dönem
Akreditifler	2,623,851	2,691,811
Banka kabul kredileri	12,915	34,672
Diğer garantiler	5,031,959	4,838,088
Diğer kefaletler	1,153,720	1,033,453
Toplam	8,822,445	8,598,024

- b.2) Kesin teminatlar, geçici teminatlar, kefaletler ve benzeri işlemler:

	Cari Dönem	Önceki Dönem
Kesin teminat mektupları	9,855,883	9,801,321
Avans teminat mektupları	1,481,220	1,681,247
Gümrüklere verilen teminat mektupları	429,999	519,302
Geçici teminat mektupları	286,101	386,289
Diğer teminat mektupları	1,499,122	1,683,346
Toplam	13,552,325	14,071,505

- c) c.1) Gayrinakdi kredilerin toplam tutarı:

	Cari Dönem	Önceki Dönem
Nakit Kredi Teminine Yönelik Olarak Açılan Gayrinakdi Krediler	1,499,838	1,684,317
Bir Yıl veya Daha Az Süreli Asıl Vadeli	130,687	268,524
Bir Yıldan Daha Uzun Süreli Asıl Vadeli	1,369,151	1,415,793
Diğer Gayrinakdi Krediler	20,874,932	20,985,212
Toplam	22,374,770	22,669,529

TÜRK EKONOMİ BANKASI ANONİM ŞİRKETİ

31 ARALIK 2019 TARİHİ İTİBARIYLA KONSOLİDE FİNANSAL TABLOLARA İLİŞKİN AÇIKLAMA VE DİPNOTLAR

(Tutarlar aksi belirtilmedikçe Bin Türk Lirası (TL) olarak ifade edilmiştir.)

III. Konsolide Nazım Hesaplara İlişkin Açıklama ve Dipnotlar (devamı)

1. Nazım hesaplarda yer alan yükümlülüklerle ilişkin açıklama: (devamı)

c.2) Gayrinakdi krediler hesabı içinde sektör bazında risk yoğunlaşması hakkında bilgi:

	Cari Dönem				Önceki Dönem			
	TP	(%)	YP	(%)	TP	(%)	YP	(%)
Tarım	33,515	0.37	30,972	0.23	47,823	0.51	44,716	0.33
Çiftçilik ve Hayvancılık	20,044	0.22	30,972	0.23	31,599	0.34	44,716	0.33
Ormançılık	-	-	-	-	-	-	-	-
Balıkçılık	13,471	0.15	-	-	16,224	0.17	-	-
Sanayi	2,361,726	25.87	6,761,713	51.05	2,708,372	29.12	7,080,287	52.96
Madencilik ve taş ocakçılığı	123,105	1.35	672,430	5.08	218,525	2.35	233,095	1.74
İmalat Sanayi	2,159,522	23.65	5,914,253	44.65	2,370,092	25.48	6,588,980	49.29
Elektrik, Gaz, Su	79,099	0.87	175,030	1.32	119,755	1.29	258,212	1.93
İnşaat	1,548,096	16.96	2,273,895	17.17	1,943,616	20.90	2,317,908	17.34
Hizmetler	5,132,770	56.22	4,116,286	31.08	4,376,238	47.05	3,562,957	26.65
Toptan ve Perakende Ticaret	1,257,201	13.77	1,112,311	8.40	1,304,288	14.02	1,220,149	9.13
Otel ve Lokanta Hizmetleri	133,984	1.47	71,748	0.54	109,997	1.18	62,813	0.47
Ulaştırma ve Haberleşme	450,731	4.94	446,030	3.37	571,791	6.15	402,858	3.01
Mali Kuruluşlar	979,561	10.73	1,495,269	11.29	521,690	5.61	751,657	5.62
Gayrimenkul ve Kiralama Hiz.	2,197,820	24.07	953,721	7.20	1,746,329	18.78	1,018,659	7.62
Serbest Meslek Hizmetleri	96,719	1.06	35,562	0.27	92,457	0.99	104,080	0.78
Eğitim Hizmetleri	6,349	0.07	178	-	9,825	0.11	96	-
Sağlık ve Sosyal Hizmetler	10,405	0.11	1,467	0.01	19,861	0.21	2,645	0.02
Diğer	53,696	0.58	62,101	0.47	225,293	2.42	362,319	2.72
Toplam	9,129,803	100.00	13,244,967	100.00	9,301,342	100.00	13,368,187	100.00

c.3) I ve II'nci grupta sınıflandırılan gayrinakdi kredilere ilişkin bilgiler:

Cari Dönem	I inci Grup		II nci Grup	
	TP	YP	TP	YP
Gayrinakdi Krediler				
Teminat Mektupları	5,763,173	6,558,086	717,216	513,850
Aval ve Kabul Kredileri	-	12,695	-	220
Akreditifler	260	2,479,195	-	144,396
Cirolar	-	-	-	-
Menk. Değer İh.Sat.Alma Gar.	-	-	-	-
Faktoring Garantilerinden	-	-	-	-
Diğer Garanti ve Kefaletler	2,600,335	3,358,168	48,819	178,357
Toplam	8,363,768	12,408,144	766,035	836,823

Grup, 286,647 TL (31 Aralık 2018: 259,393 TL) tutarındaki nakde dönüşmemiş gayrinakdi kredileri için 42,111 TL (31 Aralık 2018: 47,696 TL) karşılık hesaplayarak finansal tablolarına yansıtılmıştır.

Önceki Dönem	I inci Grup		II nci Grup	
	TP	YP	TP	YP
Gayrinakdi Krediler				
Teminat Mektupları	6,321,989	6,584,098	562,196	604,193
Aval ve Kabul Kredileri	-	34,439	-	233
Akreditifler	2,738	2,631,520	-	57,553
Cirolar	-	-	-	-
Menk. Değer İh.Sat.Alma Gar.	-	-	-	-
Faktoring Garantilerinden	-	-	-	-
Diğer Garanti ve Kefaletler	2,383,906	3,247,711	30,513	208,440
Toplam	8,708,633	12,497,768	592,709	870,419

TÜRK EKONOMİ BANKASI ANONİM ŞİRKETİ

31 ARALIK 2019 TARİHİ İTİBARIYLA KONSOLİDE FİNANSAL TABLOLARA İLİŞKİN AÇIKLAMA VE DİPNOTLAR

(Tutarlar aksi belirtilmedikçe Bin Türk Lirası (TL) olarak ifade edilmiştir.)

III. Konsolide Nazım Hesaplara İlişkin Açıklama ve Dipnotlar (devamı)

2. Türev işlemlere ilişkin bilgiler

	Amaçlarına Göre Türev İşlemler			
	Alım Satım Amaçlı İşlemler		Riskten Korunma Amaçlı İşlemler	
	Cari Dönem	Önceki Dönem	Cari Dönem	Önceki Dönem
Alım Satım Amaçlı İşlemlerin Türleri				
Döviz ile İlgili Türev İşlemler (I):	78,045,061	82,655,891	-	-
Vadeli Döviz Alım Satım İşlemleri	10,742,282	11,993,806	-	-
Swap Para Alım Satım İşlemleri	58,730,372	57,986,543	-	-
Futures Para İşlemleri	71,526	-	-	-
Para Alım Satım Opsiyonları	8,500,881	12,675,542	-	-
Faiz ile İlgili Türev İşlemler (II) :	8,401,316	3,099,012	-	-
Vadeli Faiz Sözleşmesi Alım Satım İşlemleri	-	-	-	-
Swap Faiz Alım Satım İşlemleri	8,401,316	3,099,012	-	-
Faiz Alım Satım Opsiyonları	-	-	-	-
Futures Faiz Alım Satım İşlemleri	-	-	-	-
Menkul Değerler Alım Satım Opsiyonu (III)	-	-	-	-
Diğer Alım-Satım Amaçlı Türev İşlemler (IV)	43,150	141,773	-	-
A. Toplam Alım Satım Amaçlı Türev İşlemler (I+II+III+IV)	86,489,527	85,896,676	-	-
Riskten Korunma Amaçlı Türev İşlem Türleri				
Rayiç Değer Değişikliği Riskinden Korunma Amaçlı	-	-	1,740,184	-
Nakit Akış Riskinden Korunma Amaçlı	-	-	24,213,951	24,658,994
YP Üzerinden Yapılan İştirak Yatırımları Riskinden Korunma Amaçlı	-	-	-	-
B. Toplam Riskten Korunma Amaçlı Türev İşlemler	-	-	25,954,135	24,658,994
Türev İşlemler Toplamı (A+B)	86,489,527	85,896,676	25,954,135	24,658,994

Vadeli işlem ve opsiyon sözleşmeleri ile ilgili olarak; ayrı ayrı vadeli işlem ve opsiyon sözleşmesi cinsi bazında, ilgili miktarlar da belirtmek suretiyle sözleşmelerin cinsi, yapılış amacı, riskin niteliği, risk yönetim stratejisi, riske karşı korunma ilişkisi, bankanın mali durumuna muhtemel etkileri, nakit akımının zamanı, önceden gerçekleşeceği tahmin edilen ve bu tahmine dayanılarak muhasebeleştirilen, ancak gerçekleşmeyeceği anlaşılan işlemlerin gerçekleşmemesinin nedenleri, sözleşmeler nedeniyle cari dönemde gelir tablosu ile ilişkilendirilmeyen gelir ve giderler hakkında bilgiler:

Yapılan alım satım amaçlı vadeli döviz alım-satımları ve swap işlemleri sözleşmeleri faiz ve kur farkı değişikliklerinden korunma amacına yöneliktir ve TMS uyarınca riskten korunma aracı olarak değerlendirilememekte ve Ana Ortaklık Banka tarafından alım satım amaçlı işlemler olarak rayiç değerleri ile izlenmektedir.

i) Gerçeğe Uygun Değer Riskinden Korunma Amaçlı Türev Araçlar:

2019 yılı içerisinde Ana Ortaklık Banka, piyasalardaki faiz değişimlerinden etkilenmemek amacı ile swap portföyünün bir kısmını krediler ve gerçeğe uygun değer farkı diğer kapsamlı gelire yansıtılan finansal varlıklar ile eşleyerek gerçeğe uygun değer riskinden korunma muhasebesine konu etmiştir. 31 Aralık 2019 tarihi itibarıyla riskten korunma amaçlı türev araçların nominal değeri 1,740,184 TL ve net rayiç değeri 21,136 TL olup korunma konusu kredilerin tanımlanmış olan risk için rayiç değeri 336 TL'dir. Banka gerçeğe uygun değer riskinden korunma amaçlı türev araçlar ile ilgili olarak 4,126 TL geliri, korunma konusu krediler ile 4,352 TL gideri cari dönem mali tablolarınayansıtmıştır. 31 Aralık 2018 tarihi itibarıyla riskten korunma amaçlı türev araç bulunmamaktadır.

	Cari Dönem			Önceki Dönem		
	Nominal	Rayiç Değer		Nominal	Rayiç Değer	
		Aktif	Pasif		Aktif	Pasif
Çapraz para faiz swapları	1,740,184	21,136	-	-	-	-
Faiz swapları	-	-	-	-	-	-
Toplam	1,740,184	21,136	-	-	-	-

TÜRK EKONOMİ BANKASI ANONİM ŞİRKETİ

31 ARALIK 2019 TARİHİ İTİBARIYLA KONSOLİDE FİNANSAL TABLOLARA İLİŞKİN AÇIKLAMA VE DİPNOTLAR

(Tutarlar aksi belirtilmedikçe Bin Türk Lirası (TL) olarak ifade edilmiştir.)

III. Konsolide Nazım Hesaplara İlişkin Açıklama ve Dipnotlar (devamı)

2. Türev işlemlere ilişkin bilgiler (devamı)

ii) Nakit Akış Riskinden Korunma Amaçlı Türev Araçlar

Ana Ortaklık Banka, alım - satım nominalleri toplamı 24,213,951 TL (31 Aralık 2018: 24,658,994 TL) olan swap işlemlerini, vadesi 1-90 gün aralığında belirlenmiş olan mevduat portföyü ve seçilmiş kullanılan krediler portföyü ile eşleşerek, nakit akış riskinden korunma muhasebesi kapsamına almıştır. Özkaynaklar altında muhasebeleşmiş olan etkin kısma ait tutar 1,112,750 TL (31 Aralık 2018: 350,622 TL borç) olacak olup, mali tablolarda 226,000 TL (31 Aralık 2018: 76,890 TL alacak) borç ertelenmiş vergi etkisi düşülerek gösterilmiştir. 2019 yılında gelir tablosunda etkin olmayan kısma ait yansıtılan gelir 20,286 TL'dir (31 Aralık 2018: 24,658 TL).

	Cari Dönem			Önceki Dönem		
	Nominal	Rayiç Değer		Nominal	Rayiç Değer	
		Aktif	Pasif		Aktif	Pasif
Çapraz para faiz swapları	7,611,850	218,639	875,965	2,936,400	295,600	198,026
Faiz swapları	16,602,101	1,732	1,049,009	21,722,594	206,879	191,156
Toplam	24,213,951	220,371	1,924,974	24,658,994	502,479	389,182

3. Kredi türevlerine ve bunlardan dolayı maruz kalınan risklere ilişkin açıklamalar: Yoktur.

4. Koşullu borçlar ve varlıklara ilişkin açıklamalar:

- a) a.1) Grup'un birlikte kontrol edilen ortaklığıyla (iş ortaklıkları) ilgili şartta bağlı hususlar ve diğer girişimcilerle birlikte şartta bağlı yükümlülüklerdeki payı: Yoktur.
- a.2) Birlikte kontrol edilen ortaklığın (iş ortaklıkları) kendi şartta bağlı yükümlülüklerine ilişkin payı: Yoktur.
- a.3) Grup'un birlikte kontrol edilen ortaklığındaki (iş ortaklıkları) diğer girişimcilerin yükümlülüklerinden sorumlulardan kaynaklanan şartta bağlı yükümlülükleri: Yoktur.
- b) Şarta bağlı varlık ve yükümlülüklerin muhasebeleştirilmesi, finansal tablolarda belirtilmesi:
 - b.1) Şarta bağlı varlık için, şartın gerçekleşme olasılığı kesine yakınsa bu varlık muhasebeleştirilmekte, şartın gerçekleşme olasılığı fazla ise bu varlık dipnotlarda açıklanmaktadır. 31 Aralık 2019 tarihi itibarıyla açıklanması gereken şartta bağlı varlık Yoktur (31 Aralık 2018: Yoktur).
 - b.2) Şarta bağlı yükümlülük için şartın gerçekleşme olasılığı fazla ise ve güvenilir olarak ölçülebiliyorsa karşılık ayrılmakta, güvenilir olarak ölçülemiyorsa ya da şartın gerçekleşme olasılığı yoksa veya az ise bu yükümlülük dipnotlarda açıklanmaktadır: Banka ve konsolidasyona tabi finansal kuruluşları çeşitli kişi ve kurumlar tarafından aleyhinde açılan, gerçekleşme olasılığı yüksek ve nakit çıkışı gerektirebilecek davaları için 52,635 TL tutarında karşılık ayrılmış olup bu tutar finansal tablolarında "Diğer Karşılıklar" içerisinde gösterilmiştir.

5. Başkaları nam ve hesabına verilen hizmetlere ilişkin açıklamalar:

Grup gerçek ve tüzel kişiler adına, menkul kıymet alım-satım ve saklama faaliyetlerinde bulunmaktadır. Emanete alınan kıymetlerin detayı Konsolide Nazım Hesaplar tablosunda gösterilmiştir.

Müşteri fon ve portföy mevcutları içinde yer alan emanete alınan yatırım fonu katılma belgeleri muhasebe kayıtlarında nominal tutar ile izlenmekte olup, 31 Aralık 2019 tarihi itibarı ile toplam nominal tutarı ve dolaşımdaki pay adedi sırası ile 7,318,390 TL ve 7,318,390 (31 Aralık 2018: 5,114,637 TL ve 5,114,637) olup toplam cari değeri 4,864,848 TL'dir (31 Aralık 2018: 1,772,797 TL).

TÜRK EKONOMİ BANKASI ANONİM ŞİRKETİ

31 ARALIK 2019 TARİHİ İTİBARIYLA KONSOLİDE FİNANSAL TABLOLARA İLİŞKİN AÇIKLAMA VE DİPNOTLAR

(Tutarlar aksi belirtilmedikçe Bin Türk Lirası (TL) olarak ifade edilmiştir.)

III. Konsolide Nazım Hesaplara İlişkin Açıklama ve Dipnotlar (devamı)

6. Bankaların uluslararası derecelendirme kuruluşlarına yaptırmış oldukları derecelendirmeye ilişkin özet bilgiler (*):

Ülkemizde bankaları derecelendiren kuruluşların verdiği notlar açısından Ana Ortaklık Bankamız en yüksek dereceyi alan bankalardan biri olma özelliğini sürdürmektedir. 31 Aralık 2019 tarihi itibarıyla notlarımız aşağıdaki gibidir:

Moody's Investor Services:

Temel Kredi Değerlendirmesi	b3
Düzeltilmiş Temel Kredi Değerlendirmesi	b1
Uzun Vadeli Yabancı Para Mevduat Notu	B3
Kısa Vadeli Yabancı Para Mevduat Notu	NP
Uzun Vadeli Türk Lirası Mevduat Notu	B1
Kısa Vadeli Türk Lirası Mevduat Notu	NP
Görünüm	Negatif

Fitch Ratings:

<i>Yabancı Para Taahhütler</i>	
Uzun Vadeli	B+
Kısa Vadeli	B
Görünüm	Durağan
<i>Türk Lirası Taahhütler</i>	
Uzun Vadeli	BB-
Kısa Vadeli	B
Görünüm	Durağan
Ulusal	AA (tur)
Görünüm	Durağan
Finansal Kapasite	b+

(*) Söz konusu derecelendirmeler Sermaye Piyasası Kurulu tarafından yayımlanan "Derecelendirme Kuruluşlarının Yetkilendirilmesine ve Faaliyetlerine İlişkin Esaslar Hakkında Yönetmelik" uyarınca yaptırılan derecelendirmeler kapsamında değildir.

TÜRK EKONOMİ BANKASI ANONİM ŞİRKETİ

31 ARALIK 2019 TARİHİ İTİBARIYLA KONSOLİDE FİNANSAL TABLOLARA İLİŞKİN AÇIKLAMA VE DİPNOTLAR

(Tutarlar aksi belirtilmedikçe Bin Türk Lirası (TL) olarak ifade edilmiştir.)

IV. Konsolide Gelir Tablosuna İlişkin Açıklama ve Dipnotlar

1. Faiz Gelirlerine İlişkin Açıklamalar

a) Kredilerden alınan faiz gelirlerine ilişkin bilgiler:

	Cari Dönem		Önceki Dönem	
	TP	YP	TP	YP
Kredilerden Alınan Faizler (*)				
Kısa Vadeli Kredilerden	4,695,271	356,415	4,331,858	307,025
Orta ve Uzun Vadeli Kredilerden	5,137,128	269,578	4,611,920	336,819
Takipteki Alacaklardan Alınan Faizler	229,865	-	148,034	1,295
Kaynak Kul. Destekleme Fonundan Alınan Primler	-	-	-	-
Toplam	10,062,264	625,993	9,091,812	645,139

(*) Nakdi kredilere ilişkin 225,870 TL (31 Aralık 2018: 147,096 TL) tutarında ücret ve komisyon gelirini içermektedir.

b) Bankalardan alınan faiz gelirlerine ilişkin bilgiler:

	Cari Dönem		Önceki Dönem	
	TP	YP	TP	YP
T.C. Merkez Bankasından	-	22,728	-	19,422
Yurtiçi Bankalardan	143,925	3,097	135,536	2,329
Yurtdışı Bankalardan	15,024	51,081	14,102	58,460
Yurtdışı Merkez ve Şubelerden	-	-	-	-
Toplam	158,949	76,906	149,638	80,211

c) Menkul değerlerden alınan faizlere ilişkin bilgiler:

	Cari Dönem		Önceki Dönem	
	TP	YP	TP	YP
Gerçeğe Uygun Değer Farkı Kâr veya Zarara Yansıtılan Finansal Varlıklar	159,911	27,970	153,166	13,768
Gerçeğe Uygun Değer Farkı Diğer Kapsamlı Gelire Yansıtılan Finansal Varlıklar	282,917	48,203	493,963	15,350
İtfa Edilmiş Maliyeti Üzerinden Değerlenen Finansal Varlıklar	571,203	41,639	435,730	-
Toplam	1,014,031	117,812	1,082,859	29,118

d) İştirak ve bağlı ortaklıklardan alınan faiz gelirlerine ilişkin bilgiler:

Bu tutarlar konsolide finansal tablolarda elimine edilmiştir.

2. Faiz Giderlerine İlişkin Açıklamalar

a) Kullanılan kredilere verilen faizlere ilişkin bilgiler (*):

	Cari Dönem		Önceki Dönem	
	TP	YP	TP	YP
Bankalara				
T.C. Merkez Bankasına	-	-	-	-
Yurtiçi Bankalara	81,387	16,117	28,072	15,752
Yurtdışı Bankalara	70,102	459,674	113,945	443,432
Yurtdışı Merkez ve Şubelere	-	-	-	-
Diğer Kuruluşlara	-	-	-	-
Toplam	151,489	475,791	142,017	459,184

(*) Nakdi kredilere ilişkin 23,055 TL (31 Aralık 2018: 18,654 TL) tutarında ücret ve komisyon giderlerini de içermektedir.

b) İştirakler ve bağlı ortaklıklara verilen faiz giderlerine ilişkin bilgiler:

Bu tutarlar konsolide finansal tablolarda elimine edilmiştir.

TÜRK EKONOMİ BANKASI ANONİM ŞİRKETİ

31 ARALIK 2019 TARİHİ İTİBARIYLA KONSOLİDE FİNANSAL TABLOLARA İLİŞKİN AÇIKLAMA VE DİPNOTLAR

(Tutarlar aksi belirtilmedikçe Bin Türk Lirası (TL) olarak ifade edilmiştir.)

IV. Konsolide Gelir Tablosuna İlişkin Açıklama ve Dipnotlar (devamı)

2. Faiz Giderlerine İlişkin Açıklamalar (devamı)

c) İhraç edilen menkul kıymetlere verilen faizlere ilişkin bilgiler:

	Cari Dönem		Önceki Dönem	
	TP	YP	TP	YP
İhraç edilen menkul kıymetlere verilen faizler	514,885	-	251,229	116
Toplam	514,885	-	251,229	116

d) Mevduata ödenen faizin vade yapısına göre gösterimi:

Cari Dönem:	Hesap Adı	Vadesiz Mevduat	Vadeli Mevduat					Birikimli Mevduat	Toplam
			1 Aya Kadar	3 Aya Kadar	6 Aya Kadar	1 Yıla Kadar	1 Yıldan Uzun		
Türk Parası									
Bankalar Mevduatı	-	39,449	-	-	-	-	-	39,449	
Tasarruf Mevduatı	9	1,595,995	1,948,510	137,972	45,953	35,407	-	3,763,846	
Resmi Mevduat	-	4,463	6,465	2,174	-	-	-	13,102	
Ticari Mevduat	235	463,361	530,438	54,558	31,676	46,726	-	1,126,994	
Diğer Mevduat	-	7,238	158,706	14,990	73,986	4,870	-	259,790	
7 Gün İhbarlı Mevduat	-	-	-	-	-	-	-	-	
Toplam	244	2,110,506	2,644,119	209,694	151,615	87,003	-	5,203,181	
Yabancı Para									
Döviz Tevdiat Hesabı	-	95,599	304,254	5,303	4,492	3,929	-	413,577	
Bankalar Mevduatı	-	8,327	-	-	-	-	-	8,327	
7 Gün İhbarlı Mevduat	-	-	-	-	-	-	-	-	
Kıymetli Maden	1	682	12,328	1,108	3,037	1,128	-	18,284	
Toplam	1	104,608	316,582	6,411	7,529	5,057	-	440,188	
Genel Toplam	245	2,215,114	2,960,701	216,105	159,144	92,060	-	5,643,369	

Önceki Dönem:	Hesap Adı	Vadesiz Mevduat	Vadeli Mevduat					Birikimli Mevduat	Toplam
			1 Aya Kadar	3 Aya Kadar	6 Aya Kadar	1 Yıla Kadar	1 Yıldan Uzun		
Türk Parası									
Bankalar Mevduatı	-	40,583	-	-	-	-	-	40,583	
Tasarruf Mevduatı	9	936,448	2,430,755	170,360	25,026	6,834	-	3,569,432	
Resmi Mevduat	-	1,986	28,297	3,647	-	-	-	33,930	
Ticari Mevduat	7	320,761	779,885	133,348	47,432	29,421	-	1,310,854	
Diğer Mevduat	-	16,746	169,924	99,501	332,203	17,494	-	635,868	
7 Gün İhbarlı Mevduat	-	-	-	-	-	-	-	-	
Toplam	16	1,316,524	3,408,861	406,856	404,661	53,749	-	5,590,667	
Yabancı Para									
Döviz Tevdiat Hesabı	5	90,798	549,710	9,041	3,751	4,089	-	657,394	
Bankalar Mevduatı	-	10,820	-	-	-	-	-	10,820	
7 Gün İhbarlı Mevduat	-	-	-	-	-	-	-	-	
Kıymetli Maden	-	487	8,898	552	2,246	-	-	12,183	
Toplam	5	102,105	558,608	9,593	5,997	4,089	-	680,397	
Genel Toplam	21	1,418,629	3,967,469	416,449	410,658	57,838	-	6,271,064	

3. Temettü gelirlerine ilişkin açıklamalar:

	Cari Dönem	Önceki Dönem
Gerçeğe Uygun Değer Farkı Kâr veya Zarara Yansıtılan Finansal Varlıklar	-	-
Gerçeğe Uygun Değer Farkı Diğer Kapsamlı Gelire Yansıtılan Finansal Varlıklar	1,326	435
Diğer	-	-
Toplam	1,326	435

TÜRK EKONOMİ BANKASI ANONİM ŞİRKETİ

31 ARALIK 2019 TARİHİ İTİBARIYLA KONSOLİDE FİNANSAL TABLOLARA İLİŞKİN AÇIKLAMA VE DİPNOTLAR

(Tutarlar aksi belirtilmedikçe Bin Türk Lirası (TL) olarak ifade edilmiştir.)

IV. Konsolide Gelir Tablosuna İlişkin Açıklama ve Dipnotlar (devamı)

4. Ticari kar zarara ilişkin açıklamalar:

	Cari Dönem	Önceki Dönem
Kar	34,035,854	62,545,079
Sermaye Piyasası İşlemleri Karı	449,304	165,894
Türev Finansal İşlemlerden Kar ⁽¹⁾	14,066,366	23,017,115
Kambiyo İşlemlerinden Kar	19,520,184	39,362,070
Zarar (-)	35,045,971	62,967,847
Sermaye Piyasası İşlemleri Zararı	323,954	344,561
Türev Finansal İşlemlerden Zarar ⁽¹⁾	14,978,565	20,147,391
Kambiyo İşlemlerinden Zarar	19,743,452	42,475,895

⁽¹⁾ Riskten korunma amaçlı işlemlerin kur değişimlerinden kaynaklanan net kar 142,065 TL (31 Aralık 2018: 231,265 TL), türev finansal işlemlerden kar/zarar hesapları içerisinde kur değişimlerinden kaynaklanan 343,138 TL (31 Aralık 2018: 669,843 TL) tutarında net kambiyo geliri bulunmaktadır.

5. Diğer faaliyet gelirlerine ilişkin açıklamalar:

Grup'un diğer faaliyet gelirleri esas olarak müşterilerden tahsil edilen işlem maliyetlerinden ve aktif satışından elde edilen diğer gelirlerinden oluşmaktadır.

6. Bankaların kredi ve diğer alacaklarına ilişkin değer düşüş karşılıkları:

a) Beklenen Zarar Karşılıkları ve Diğer Karşılık Giderleri:

	Cari Dönem	Önceki Dönem
Beklenen Kredi Zarar Karşılıkları	1,406,901	1,246,173
12 Aylık Beklenen Zarar Karşılığı (Birinci Aşama)	41,424	91,841
Kredi Riskinde Önemli Artış (İkinci Aşama)	65,672	247,223
Temerrüt (Üçüncü Aşama)	1,299,805	907,109
Menkul Değerler Değer Düşüş Karşılıkları	-	-
Gerçeğe Uygun Değer Farkı Kâr veya Zarara Yansıtılan Finansal Varlıklar	-	-
Gerçeğe Uygun Değer Farkı Diğer Kapsamlı Gelire Yansıtılan Finansal Varlıklar	-	-
İştirakler, Bağlı Ortaklıklar ve Birlikte Kontrol Edilen Ortaklıklar Değer Düşüş Karşılıkları	-	-
İştirakler	-	-
Bağlı Ortaklıklar	-	-
Birlikte Kontrol Edilen Ortaklıklar (İş Ortaklıkları)	-	-
Diğer	89,173	19,644
Toplam	1,496,074	1,265,817

7. Diğer faaliyet giderlerine ilişkin bilgiler:

	Cari Dönem	Önceki Dönem
Kıdem Tazminatı Karşılığı ⁽¹⁾	19,725	15,862
Banka Sosyal Yardım Sandığı Varlık Açıkları Karşılığı	-	-
Maddi Duran Varlık Değer Düşüş Giderleri	-	-
Maddi Duran Varlık Amortisman Giderleri	228,698	79,264
Maddi Olmayan Duran Varlık Değer Düşüş Giderleri	-	-
Şerefiye Değer Düşüş Gideri	-	-
Maddi Olmayan Duran Varlık Amortisman Giderleri	72,141	60,412
Özkaynak Yöntemi Uygulanan Ortaklık Payları Değer Düşüş Gideri	-	-
Elden Çıkarılacak Kıymetler Değer Düşüş Giderleri	4,467	1,687
Elden Çıkarılacak Kıymetler Amortisman Giderleri	-	-
Satış Amaçlı Elde Tutulan ve Durdurulan Faaliyetlere İlişkin Duran Varlıklar Değer Düşüş Giderleri	-	-
Diğer İşletme Giderleri	1,093,854	1,020,304
TFRS 16 İstisnalarına İlişkin Kiralama Giderleri ⁽²⁾	55,262	253,047
Bakım ve Onarım Giderleri	38,525	30,761
Reklam ve İlan Giderleri	68,282	87,756
Diğer Giderler	931,785	648,740
Aktiflerin Satışından Doğan Zararlar	10,778	4,762
Diğer ⁽³⁾	355,638	266,280
Toplam	1,785,301	1,448,571

⁽¹⁾ Kıdem tazminatı karşılığı gideri finansal tabloda personel giderleri kaleminde yer almaktadır.

⁽²⁾ 31 Aralık 2018 tutarları tüm faaliyet kiralama giderlerini ifade etmektedir.

⁽³⁾ Diğer faaliyet giderleri içerisinde 142,295 TL (31 Aralık 2018: 101,862 TL) tutarında Tasarruf Mevduatı Sigorta Fonu'na ödenen primler ve 149,358 TL (31 Aralık 2018: 104,624 TL) tutarında ödenen diğer vergi ve harçlar yer almaktadır.

TÜRK EKONOMİ BANKASI ANONİM ŞİRKETİ

31 ARALIK 2019 TARİHİ İTİBARIYLA KONSOLİDE FİNANSAL TABLOLARA İLİŞKİN AÇIKLAMA VE DİPNOTLAR

(Tutarlar aksi belirtilmedikçe Bin Türk Lirası (TL) olarak ifade edilmiştir.)

IV. Konsolide Gelir Tablosuna İlişkin Açıklama ve Dipnotlar (devamı)

8. Sürdürülen faaliyetler ile durdurulan faaliyet vergi öncesi kar zararına ilişkin açıklamalar:

- a) Sürdürülen faaliyetler vergi öncesi karın 5,627,706 TL (31 Aralık 2018: 4,338,968 TL) tutarındaki kısmı net faiz gelirlerinden, 1,519,636 TL (31 Aralık 2018: 1,340,991 TL) tutarındaki kısmı net ücret ve komisyon gelirlerinden oluşmakta iken; faaliyet giderlerinin toplamı 3,283,293 TL (31 Aralık 2018: 2,744,731 TL) tutarındadır.
- b) Durdurulan faaliyetler kar zararına ilişkin açıklamalar:
Bulunmamaktadır.

9. Sürdürülen faaliyetler ile durdurulan faaliyetler vergi karşılığına ilişkin açıklama:

- a) 31 Aralık 2019 itibarıyla sürdürülen faaliyetlerden dolayı hesaplanan cari vergi gideri 541,836 TL (31 Aralık 2018: 202,705 TL) ve net ertelenmiş vergi geliri 177,232 TL (31 Aralık 2018: 95,906 TL net ertelenmiş vergi gideri) olup, cari dönemde durdurulan faaliyetlerden dolayı hesaplanan cari vergi geliri/gideri yoktur (31 Aralık 2018: Yoktur).
- b) Sürdürülen faaliyetlerden dolayı geçici farkların oluşmasından veya kapanmasından kaynaklanan net ertelenmiş vergi geliri 177,232 TL (31 Aralık 2018: 95,906 TL net ertelenmiş vergi gideri) tutarındadır.
- c) Vergi karşılığının mutabakatı:

	Cari Dönem	Önceki Dönem
Vergi öncesi kar	1,491,793	1,353,002
İlaveler	132,763	31,480
Kanunen kabul edilmeyen giderler	97,622	28,899
Farklı vergi oranının etkisi	33,200	2,030
Diğer	1,941	551
İndirimler	31,211	(18,081)
Alınan kar payları	(974)	(310)
Diğer	32,185	(17,771)
Mali Kar/(Zarar)	1,655,767	1,366,401
Kurumlar vergisi oranı	%22	%22
Hesaplanan Vergi	364,269	300,608
Önceki yıl vergi hesabı düzeltme etkisi	335	(1,997)
Vergi gideri	364,604	298,611

10. Sürdürülen faaliyetler ile durdurulan faaliyetler dönem net kar/zararına ilişkin açıklama:

Grup'un 31 Aralık 2019 tarihi itibarıyla sürdürülen faaliyetlerinden elde ettiği net kar 1,127,189 TL (31 Aralık 2018: 1,054,391 TL) olup, 31 Aralık 2019 tarihi itibarıyla durdurulan faaliyetlerinden elde ettiği net kar bulunmamaktadır (31 Aralık 2018: Bulunmamaktadır).

11. Net dönem kâr ve zararına ilişkin açıklamalar:

- a) Olağan bankacılık işlemlerinden kaynaklanan gelir ve gider kalemlerinin niteliği, boyutu ve tekrarlanma oranının açıklanması bankanın dönem içindeki performansının anlaşılması için gerekli ise, bu kalemlerin niteliği ve tutarı: Yoktur (31 Aralık 2018: Yoktur).
- b) Finansal tablo kalemlerine ilişkin olarak yapılan bir tahmindeki değişikliğin kâr/zarara etkisi, daha sonraki dönemleri de etkilemesi olasılığı varsa, o dönemleri de kapsayacak şekilde etkisi: Yoktur (31 Aralık 2018: Yoktur).
- c) Azınlık paylarına ait kâr/zarar:

	Cari Dönem	Önceki Dönem
Azınlık paylarına ait kâr/zarar	2,223	1,674

TÜRK EKONOMİ BANKASI ANONİM ŞİRKETİ

31 ARALIK 2019 TARİHİ İTİBARIYLA KONSOLİDE FİNANSAL TABLOLARA İLİŞKİN AÇIKLAMA VE DİPNOTLAR

(Tutarlar aksi belirtilmedikçe Bin Türk Lirası (TL) olarak ifade edilmiştir.)

IV. Konsolide Gelir Tablosuna İlişkin Açıklama ve Dipnotlar (devamı)

12. Gelir tablosunda yer alan diğer kalemlerin, gelir tablosu toplamının %10'unu aşması halinde bu kalemlerin en az %20'sini oluşturan alt hesaplar:

	Cari Dönem	Önceki Dönem
<u>Diğer faiz gelirleri</u>		
Faktoring işlemlerinden alınan faizler	219,332	232,733
Diğer	33,889	4,903
Toplam	253,221	237,636

	Cari Dönem	Önceki Dönem
<u>Diğer alınan ücret ve komisyonlar</u>		
Kart ücret ve komisyonları	1,313,155	1,011,356
Sigorta komisyonları	185,916	130,011
Dönemsel hizmet komisyonu	166,434	140,599
Araç kurum ve danışmanlık komisyonları	60,045	64,863
Fon yönetim komisyonları	53,785	37,883
Takas masraf karş., eft, swift, acente komisyonları	48,769	43,518
Havale komisyonları	39,659	30,651
Danışmanlık komisyonları	7,685	5,559
Muhabirlerden alınan ücret ve komisyonlar	4,502	4,254
İstihbarat ücret ve komisyonları	1,157	51,883
Diğer	241,149	257,651
Toplam	2,122,256	1,778,228

<u>Diğer verilen ücret ve komisyonlar</u>		
Kart nedeniyle ödenen ücret ve komisyonlar	701,669	498,961
Muhabirlere verilen ücret ve komisyonlar	58,762	64,516
Takas masraf karş. eft, swift komisyonları	25,813	21,409
Diğer	95,761	75,062
Toplam	882,005	659,948

V. Konsolide Özkaynak Değişim Tablosuna İlişkin Açıklama ve Dipnotlar

- a) Gerçeğe uygun değer farkı diğer kapsamlı gelire yansıtılan finansal varlıkların uygun değerindeki değişiklikten kaynaklanan etki özkaynaklar altında "Menkul Değerler Değerleme Farkları" hesabında muhasebeleşir. 2019 yılı içerisinde söz konusu tutar 201,511 TL artmış (31 Aralık 2018: 135,678 TL azalmış) ve bu değişimin ertelenmiş vergi etkisi 44,328 TL (31 Aralık 2018: 29,712 TL) olmuştur.
- b) Nakit akış riskinden korunma kalemlerinde meydana gelen artışlara ilişkin bilgiler:

Ana Ortaklık Banka, faiz ve kur swapları ile mevduatlarından ve seçilmiş kullanılan kredilerden kaynaklanan nakit akış riskinden korunmaktadır. Bu kapsamda etkin kısım, özkaynak altındaki "Riskten Korunma Fonları" hesabında muhasebeleşmiştir. 2019 yılı içerisinde söz konusu tutar 1,463,374 TL (31 Aralık 2018: 175,504 TL artış) azalmış ve bu değişimin ertelenmiş vergi etkisi 302,891 TL (31 Aralık 2018: 38,364 TL) olmuştur.

- c) Kâr dağıtımına ilişkin açıklamalar:

Ana Ortaklık Banka'nın 27 Mart 2019 tarihinde yapılan Olağan Genel Kurul Toplantısı'nda alınan karara göre, 2018 yılı net bilanço karını teşkil eden 1,001,703 TL'den, Yönetim Kurulu'nun önerdiği şekilde 50,085 TL Yasal Yedek Akçeler'e, 0.82 tam TL kurucu itfa senedi sahiplerine dağıtılan kar olarak dağıtıldıktan sonra bakiye karın tamamı Olağanüstü Yedek Akçe olarak ayrılmıştır.

Cari döneme ait kâr payı dağıtımına Genel Kurul toplantısında karar verilecek olup, Genel Kurul, ekli finansal tabloların kesinleştiği tarih itibarıyla henüz yapılmamıştır.

TÜRK EKONOMİ BANKASI ANONİM ŞİRKETİ

31 ARALIK 2019 TARİHİ İTİBARIYLA KONSOLİDE FİNANSAL TABLOLARA İLİŞKİN AÇIKLAMA VE DİPNOTLAR

(Tutarlar aksi belirtilmedikçe Bin Türk Lirası (TL) olarak ifade edilmiştir.)

VI. Konsolide Nakit Akış Tablosuna İlişkin Açıklama ve Dipnotlar

1. Nakit Akım Tablosunda yer alan diğer kalemlerin ve döviz kurundaki değişimin nakit ve nakde eşdeğer varlıklar üzerindeki etkisi:

“Bankacılık faaliyet konusu varlık ve yükümlülüklerdeki değişim öncesi faaliyet karı” içinde yer alan 2,324,255 TL (31 Aralık 2018: 6,001,647 TL) tutarındaki “Diğer” kalemi, finansal kiralama giderleri, kıdem tazminatı karşılığı, amortisman giderleri ve ödenen vergiler hariç diğer faaliyet giderleri ile verilen ücret ve komisyonlar tutarından oluşmaktadır.

“Bankacılık faaliyetleri konusu varlık ve yükümlülüklerdeki değişim” içinde yer alan 1,457,315 TL (31 Aralık 2018: 2,092,069 TL azalış) tutarındaki “Diğer borçlardaki net artış” kalemi muhtelif borçlar, diğer yabancı kaynaklar, para piyasalarındaki değişimlerden oluşmaktadır. 251,877 TL (31 Aralık 2018: 71,975 TL) tutarındaki “Diğer varlıklarda net artış” kalemi ise bloke zorunlu karşılıklar, muhtelif alacaklar ve diğer aktifler kalemlerindeki değişimden oluşmaktadır.

“Yatırım faaliyetlerinden kaynaklanan net nakit akışı” içinde yer alan 101,287 TL (31 Aralık 2018: 70,426 TL) tutarındaki “Diğer” kalemi cari dönem içerisinde alınan maddi olmayan duran varlıklar için yapılan nakit çıkışından oluşmaktadır.

Döviz kurundaki değişimin nakit ve nakde eşdeğer varlıklar üzerindeki etkisi yabancı para cinsinden nakit ve nakde eşdeğer varlıkların aylık dönem başı ve dönem sonu kurlarıyla TL’ye çevrilmeleri sonucunda oluşan kur farkını içermekte olup, 2019 yılı için 475,011 TL (31 Aralık 2018: 1,516,339 TL) olarak gerçekleşmiştir.

2. Dönem başındaki ve sonundaki nakit ve nakde eşdeğer varlıklar:

Nakit ve nakde eşdeğer varlıkları oluşturan unsurlar, bu unsurların belirlenmesinde kullanılan muhasebe politikası, cari dönemde muhasebe politikasında yapılan herhangi bir değişikliğin etkisi ile nakit ve nakde eşdeğer varlıkları oluşturan unsurların bilançoda kayıtlı tutarları ile nakit akım tablosunda kayıtlı tutarları arasındaki mutabakatı:

Dönem Başı	Cari Dönem	Önceki Dönem
Nakit	8,834,731	3,424,493
Kasa ve Efektif Deposu	2,006,466	919,549
T.C. Merkez Bankası Serbest Tutar	6,721,963	2,427,043
Diğer	106,302	77,901
Nakde Eşdeğer Varlıklar	4,225,423	2,535,743
Bankalar	3,943,831	2,535,679
Para Piyasasından Alacaklar	281,592	64
Toplam Nakit ve Nakde Eşdeğer Varlıklar	13,060,154	5,960,236
Dönem Sonu	Cari Dönem	Önceki Dönem
Nakit	6,936,878	8,834,731
Kasa ve Efektif Deposu	2,441,970	2,006,466
T.C. Merkez Bankası Serbest Tutar	4,229,448	6,721,963
Diğer	265,460	106,302
Nakde Eşdeğer Varlıklar	9,415,576	4,225,423
Bankalar	8,575,535	3,943,831
Para Piyasasından Alacaklar	840,041	281,592
Toplam Nakit ve Nakde Eşdeğer Varlıklar	16,352,454	13,060,154

TÜRK EKONOMİ BANKASI ANONİM ŞİRKETİ

31 ARALIK 2019 TARİHİ İTİBARIYLA KONSOLİDE FİNANSAL TABLOLARA İLİŞKİN AÇIKLAMA VE DİPNOTLAR

(Tutarlar aksi belirtilmedikçe Bin Türk Lirası (TL) olarak ifade edilmiştir.)

VII. Ana Ortaklık Banka'nın Dahil Olduğu Risk Grubuna İlişkin Açıklamalar

1. Ana Ortaklık Banka'nın dahil olduğu risk grubuna ilişkin işlemlerin hacmi, dönem sonunda sonuçlanmamış kredi ve mevduat işlemleri ile döneme ilişkin gelir ve giderler:

Önceki dönem bilgileri bilanço kalemleri 31 Aralık 2019, gelir/gider kalemleri ise 31 Aralık 2018 tarihleri itibarıyla sunulmuştur.

a) Cari Dönem:

Ana Ortaklık Banka'nın Dahil Olduğu Risk Grubu	İştirak, Bağlı Ortaklıklar ve Birlikte Kontrol Edilen Ortaklıklar (İş Ortaklıkları)		Ana Ortaklık Banka'nın Doğrudan ve Dolaylı Ortakları		Risk Grubuna Dahil Olan Diğer Gerçek ve Tüzel Kişiler	
	Nakdi	G.Nakdi	Nakdi	G.Nakdi	Nakdi	G.Nakdi
Krediler						
Dönem Başı Bakiyesi	-	-	75,725	260,569	423,513	20,136
Dönem Sonu Bakiyesi	-	-	19,196	182,856	393,152	101,145
Alınan Faiz ve Komisyon Gelirleri	-	-	29,774	2,541	12,627	1,140

Yukarıda belirtilen tutarlar içinde Grup'un doğrudan ve dolaylı ortaklıklarında 17,600 TL ve risk grubuna dahil olan diğer gerçek ve tüzel kişilerde de 63,260 TL tutarında "Bankalar" bakiyesi bulunmaktadır.

b) Önceki Dönem:

Ana Ortaklık Banka'nın Dahil Olduğu Risk Grubu	İştirak, Bağlı Ortaklıklar ve Birlikte Kontrol Edilen Ortaklıklar (İş Ortaklıkları)		Ana Ortaklık Banka'nın Doğrudan ve Dolaylı Ortakları		Risk Grubuna Dahil Olan Diğer Gerçek ve Tüzel Kişiler	
	Nakdi	G.Nakdi	Nakdi	G.Nakdi	Nakdi	G.Nakdi
Krediler						
Dönem Başı Bakiyesi	-	-	171,573	301,623	375,636	134,644
Dönem Sonu Bakiyesi	-	-	75,725	260,569	423,513	20,136
Alınan Faiz ve Komisyon Gelirleri	-	-	17,331	1,310	7,792	450

Yukarıda belirtilen tutarlar içinde Grup'un doğrudan ve dolaylı ortaklıklarında 56,205 TL ve risk grubuna dahil olan diğer gerçek ve tüzel kişilerde de 281,315 TL tutarında "Bankalar" bakiyesi bulunmaktadır.

c) c.1) Ana Ortaklık Banka'nın dahil olduğu risk grubuna ait mevduata ilişkin bilgiler:

Ana Ortaklık Banka'nın Dahil Olduğu Risk Grubu	İştirak, Bağlı Ortaklıklar ve Birlikte Kontrol Edilen Ortaklıklar (İş Ortaklıkları)		Ana Ortaklık Banka'nın Doğrudan ve Dolaylı Ortakları		Risk Grubuna Dahil Olan Diğer Gerçek ve Tüzel Kişiler	
	Cari Dönem	Önceki Dönem	Cari Dönem	Önceki Dönem	Cari Dönem	Önceki Dönem
Mevduat						
Dönem Başı	-	-	1,497,789	1,524,306	1,055,942	756,839
Dönem Sonu	-	-	3,313,150	1,497,789	648,747	1,055,942
Mevduat Faiz Gideri	-	-	90,121	95,774	92,318	103,901

c.2) Ana Ortaklık Banka'nın, dahil olduğu risk grubu ile yaptığı vadeli işlemler ile opsiyon sözleşmeleri ile benzeri diğer sözleşmelere ilişkin bilgiler:

Ana Ortaklık Banka'nın Dahil Olduğu Risk Grubu	İştirak, Bağlı Ortaklıklar ve Birlikte Kontrol Edilen Ortaklıklar (İş Ortaklıkları)		Ana Ortaklık Banka'nın Doğrudan ve Dolaylı Ortakları		Risk Grubuna Dahil Olan Diğer Gerçek ve Tüzel Kişiler	
	Cari Dönem	Önceki Dönem	Cari Dönem	Önceki Dönem	Cari Dönem	Önceki Dönem
Gerçeğe Uygun Değer Farkı Kâr veya Zarara Yansıtılan İşlemler						
Dönem Başı	-	-	28,512,967	35,229,756	1,210,586	655,880
Dönem Sonu	-	-	30,904,435	28,512,967	109,762	1,210,586
Toplam Kâr / Zarar	-	-	1,403,566	(349,116)	(14,335)	(26,780)
Riskten Korunma Amaçlı İşlemler						
Dönem Başı	-	-	17,581,390	12,113,184	-	-
Dönem Sonu	-	-	19,143,820	17,581,390	-	-
Toplam Kâr / Zarar	-	-	(1,209,539)	637,693	-	-

d) 31 Aralık 2019 tarihi itibarıyla Grup'un Yönetim Kurulu ve Genel Müdür Yardımcılarına ödenen ücret ve ikramiye toplam tutarı 55,385 TL (31 Aralık 2018: 53,133 TL)'dir.

TÜRK EKONOMİ BANKASI ANONİM ŞİRKETİ

31 ARALIK 2019 TARİHİ İTİBARIYLA KONSOLİDE FİNANSAL TABLOLARA İLİŞKİN AÇIKLAMA VE DİPNOTLAR

(Tutarlar aksi belirtilmedikçe Bin Türk Lirası (TL) olarak ifade edilmiştir.)

VIII. Ana Ortaklık Bankanın Yurt İçi, Yurtdışı, Kıyı Bankacılığı Bölgelerindeki Şube ve İştirakler İle Yurtdışı Temsilciliklerine İlişkin Açıklamalar

1. Ana Ortaklık Bankanın Yurtiçi, Yurtdışı, Kıyı Bankacılığı Bölgelerindeki Şube veya İştirakler ile Yurtdışı Temsilciliklerine İlişkin Olarak Açıklanması Gereken Hususlar:

	Sayı	Çalışan Sayısı			
Yurtiçi şube	467	9,248			
Yurtdışı temsilcilikler	-	-			
Yurtdışı şube	4	72	Kıbrıs	Aktif Toplamı	Yasal Sermaye
Kıyı Bnk. Blg. Şubeler	-	-		1,074,437	20,000

2. Ana Ortaklık Bankanın Yurtiçinde Ve Yurtdışında Şube Veya Temsilcilik Açması, Kapatması, Organizasyonunu Önemli Ölçüde Değiştirmesi Durumunda Konuya İlişkin Açıklama:

Ana Ortaklık Banka 2019 yılı içerisinde 32 adet şubesini kapatmıştır, yıl içerisinde açılmış şube bulunmamaktadır.

VI. Bilanço sonrası hususlara ilişkin açıklamalar

Bulunmamaktadır.

ALTINCI BÖLÜM

DİĞER AÇIKLAMALAR

I. Ana Ortaklık Banka'nın Faaliyetlerine İlişkin Diğer Açıklamalar

Yoktur.

YEDİNCİ BÖLÜM

BAĞIMSIZ DENETİM RAPORU

I. Bağımsız Denetim Raporuna İlişkin Olarak Açıklanması Gereken Hususlar

Grup'un kamuya açıklanan konsolide finansal tablo ve dipnotları DRT Bağımsız Denetim ve Serbest Muhasebeci Mali Müşavirlik A.Ş. tarafından bağımsız denetime tabi tutulmuş olup, 5 Şubat 2020 tarihli bağımsız denetim raporu konsolide finansal tabloların önünde sunulmuştur.

II. Bağımsız Denetçi Tarafından Hazırlanan Açıklama ve Dipnotlar

Yoktur.

teb.com.tr